

REN

AN

PRESE

CO

ATTI PARLAMENTARI
LEGISLATURA XXVIII - SESSIONE 1929-32

00545

CAMERA DEI DEPUTATI N. 1210

RENDICONTO GENERALE

DELLA

AMMINISTRAZIONE DELLO STATO

per l'esercizio finanziario 1930-31

PRESENTATO ALLA PRESIDENZA DAL MINISTRO DELLE FINANZE
(MOSCONI)

il 29 gennaio 1932 - Anno X

PARTE II.

CONTO GENERALE DEL PATRIMONIO DELLO STATO



TIPOGRAFIA DELLA CAMERA DEI DEPUTATI
ROMA

STATUTO DELLA
DELEGAZIONE GENERALE

AMMINISTRAZIONE DELLO STATO

1898

DELEGAZIONE GENERALE

INTRODUZIONE

- § 1. — RIASSUNTO
- § 2. — PROSPETTIVE
- § 3. — CONTI
- § 4. — ELABORAZIONE
- § 5. — SITUAZIONE

SEZIONE I

RIASSUNTO

PROSPETTIVE

CORRETTIVE

PROSPETTIVE

CORRETTIVE

CONTO GENERALE

PROSPETTIVE

GENERALI

Conto

- »
- »
- »
- »
- »
- »
- »

INDICE

NOTA PRELIMINARE

al conto generale del patrimonio dello Stato per l'esercizio 1930-31.

INTRODUZIONE	Pag.	IX
§ 1. — Risultati generali della gestione patrimoniale	»	X
§ 2. — Illustrazione sommaria degli aumenti e delle diminuzioni verificatesi nella consistenza patrimoniale	»	XIII
§ 3. — Concordanza del conto del bilancio con quello del patrimonio	»	XXI
§ 4. — Elementi costituenti il risultato economico dell'esercizio	»	XXII
§ 5. — Situazione del Tesoro	»	XXIII

RENDICONTO DEL PATRIMONIO DELLO STATO.

SEZIONE I. — Conti generali del patrimonio:

RIASSUNTO DEI CONTI GENERALI DEL PATRIMONIO DELLO STATO	Pag.	2
PROSPETTO RIASSUNTIVO DELLE VARIAZIONI VERIFICATE IN NELLE ATTIVITÀ CLASSIFICATE IN CORRISPONDENZA AI CONTI GENERALI	»	4
PROSPETTO RIASSUNTIVO DELLE VARIAZIONI VERIFICATE IN NELLE PASSIVITÀ CLASSIFICATE IN CORRISPONDENZA AI CONTI GENERALI	»	6
CONTO GENERALE A. — Attività e passività finanziarie del Tesoro	»	10
PROSPETTI ANALITICI DELLE VARIAZIONI VERIFICATE IN NELLE SINGOLE PARTITE DEL CONTO GENERALE A	»	12
Conto N. 1. — Entrate di bilancio per la competenza dell'esercizio 1930-31	»	14
» » 2. — Spese di bilancio per la competenza dell'esercizio 1930-31	»	14
» » 3. — Residui attivi per danaro presso gli agenti della riscossione	»	14
» » 4. — Residui attivi per somme da riscuotere	»	15
» » 5. — Residui passivi per somme da pagare	»	15
» » 6. — Crediti di tesoreria	»	15
» » 7. — Debiti di tesoreria	»	16
» » 8. — Danaro - Conto di cassa	»	16

CONTO GENERALE <i>B.</i> — Attività disponibili — Beni immobili, mobili, crediti e titoli diversi . . .	Pag.	19
CONTO GENERALE <i>C.</i> — Attività disponibili — Beni di natura industriale	»	25
CONTO GENERALE <i>D.</i> — Attività non disponibili — Materiali militari di terra, di mare e di aria	»	29
CONTO GENERALE <i>E.</i> — Attività non disponibili — Beni destinati ai servizi dello Stato . . .	»	33
CONTO GENERALE <i>F.</i> — Attività non disponibili — Materiale scientifico ed artistico	»	37
CONTO GENERALE <i>G.</i> — Passività consolidate, perpetue, redimibili e diverse	»	41
SEZIONE II. — <i>Dimostrazioni di concordanza</i> tra gli accertamenti di competenza del bilancio e i conti del patrimonio	»	46
SEZIONE III. — <i>Conto generale delle rendite e delle spese e di altri aumenti e diminuzioni patrimoniali</i>	»	50
SEZIONE IV. — <i>Attività e passività del patrimonio dello Stato</i> classificate secondo i vari Ministeri che le hanno in gestione.	»	56
PROSPETTO RIASSUNTIVO DELLE VARIAZIONI VERIFICATE SI NELLE ATTIVITÀ CLASSIFICATE IN CORRISPONDENZA AI MINISTERI CHE LE HANNO IN GESTIONE	»	58
PROSPETTO RIASSUNTIVO DELLE VARIAZIONI VERIFICATE SI NELLE PASSIVITÀ CLASSIFICATE IN CORRISPONDENZA AI MINISTERI CHE LE HANNO IN GESTIONE	»	60
TABELLE DELLE ATTIVITÀ E PASSIVITÀ DELLO STATO IN GESTIONE PRESSO I SINGOLI MINISTERI:		
N. 1. — Finanze	»	65
» 2. — Giustizia e affari di culto	»	72
» 3. — Affari esteri	»	74
» 4. — Colonie	»	77
» 5. — Educazione nazionale	»	79
» 6. — Interno	»	82
» 7. — Lavori pubblici	»	84
» 8. — Comunicazioni	»	87
» 9. — Guerra	»	89
» 10. — Marina	»	91
» 11. — Aeronautica	»	93
» 12. — Agricoltura e foreste	»	95
» 13. — Corporazioni	»	97
ALLEGATI AL CONTO GENERALE DEL PATRIMONIO DELLO STATO PER L'ESERCIZIO FINANZIARIO 1930-31:		
N. 1. — Crediti	»	101
» 2. — Titoli di credito	»	131
» 3. — Partite attive in corso di sistemazione	»	134
» 4. — Debiti pubblici	»	143
» 5. — Monete d'argento, di nichelio e di bronzo in circolazione al 30 giugno 1931.	»	149
» 6. — Debiti.	»	150
» 7. — Residui passivi perenti agli effetti amministrativi	»	162
» 8. — Partite passive in corso di sistemazione.	»	164
SEZIONE V. — <i>Conti speciali:</i>		
<i>Ministero delle finanze:</i>		
N. 1. — Liquidazione dell'Asse ecclesiastico.	»	178
» 2. — Beni delle Confraternite romane.	»	182
» 3. — Azienda dei Canali <i>Cavour</i>	»	185
» 4. — Fondo sussidi di invalidità e vedovanza per i commessi degli uffici del registro e delle ipoteche e loro famiglie	»	198
» 5. — Eredità vacanti devolute allo Stato	»	203
» 6. — Fondo speciale di rendita a favore di Enti morali ecclesiastici assoggettati a conversione	»	206
» 7. — Fondo speciale della Sila in Calabria	»	209
» 8. — Azienda autonoma di Stato delle Regie Grotte demaniali di Postumia.	»	212
» 9. — Regie Grotte demaniali di Santa Cesarea.	»	224

N. 10. — Regie Terme demaniali di Montecatini	Pay.	224
» 11. — Regie Terme demaniali di Salsomaggiore	»	225
» 12. — Azienda del Mar Piccolo di Taranto e dei laghi Fusaro e Maremorto	»	225
» 13. — Azienda demaniale delle Regie Terme di Levico Vetriolo (Trento)	»	227
» 14. — Regie Fonti demaniali di Recoaro	»	227
» 15. — Istituto Poligrafico dello Stato	»	228
» 16. — Fondo di previdenza dei ricevitori del lotto	»	236
» 17. — Conto di <i>Dare ed Avere</i> del tesoriere centrale, della Banca d'Italia quale tesoreria provinciale e coloniale, della Regia Zecca di Roma, del Contabile del Portafoglio, delle amministrazioni diverse, per la gestione dell'esercizio 1930-31	»	243
» 18. — Movimento dei buoni del Tesoro ordinari	»	258
» 19. — Servizio dei vaglia del Tesoro	»	260
» 20. — Azienda del contabile del portafoglio dello Stato	»	269
» 21. — Zecca dello Stato	»	274
» 22. — Azienda dei danneggiati dalle truppe borboniche in Sicilia nel 1860	»	279
» 23. — Fondo di garanzia per il credito agli impiegati ed ai salariati dello Stato	»	284
» 24. — Consorzio autonomo per l'esecuzione delle opere e per l'esercizio del porto di Genova.	»	299
» 25. — Cassa d'ammortamento per il debito pubblico interno	»	311

Ministero della giustizia e degli affari di culto:

N. 26. — Amministrazione del fondo di massa degli agenti di custodia	»	321
» 27. — Amministrazione del peculio dei detenuti negli stabilimenti penali e dei giovani ricoverati nei riformatori governativi	»	323
» 28. — Manifatture carcerarie	»	325

Ministero degli affari esteri:

N. 29. — Scuole italiane all'estero	»	327
» 30. — Movimento del conto corrente presso la Tesoreria Centrale per conto del Ministero degli affari esteri	»	330
» 31. — Amministrazione della concessione italiana in Tientsin (Cina)	»	333

*Ministero delle comunicazioni:**Direzione generale delle ferrovie e Ispettorato generale delle ferrovie, tramvie e automobili.*

N. 32. — Sovvenzioni stabilite per le ferrovie in concessione piena alla industria privata.	»	337
» 33. — Tasse erariali liquidate sui trasporti a grande e piccola velocità effettuati sulle strade ferrate del Regno	»	339
» 34. — Sussidi per l'impianto e l'esercizio di linee d'automobili in servizio pubblico	»	340
» 35. — Sovvenzioni per la costruzione e l'esercizio delle tramvie extraurbane in servizio pubblico	»	342
» 36. — Sovvenzioni per pubblici servizi di navigazione lacuale	»	344
» 37. — Prodotto chilometrico delle strade ferrate in esercizio nel 1930-31	»	345
» 38. — Prodotti dell'esercizio delle ferrovie di proprietà privata	»	354
» 39. — Prodotti dell'esercizio delle ferrovie dello Stato (linee di Stato e linee di proprietà promiscua e privata)	»	358

Direzione generale delle poste e dei telegrafi:

N. 40. — Servizio dei vaglia postali	»	360
» 41. — Gestione dei depositi nell'Amministrazione centrale e provinciale delle poste e dei telegrafi	»	364
» 42. — Gestione dei conti correnti ed assegni postali	»	372

Ministero della guerra:

N. 43. — Rafferme di militari nel Regio Esercito	»	377
--	---	-----

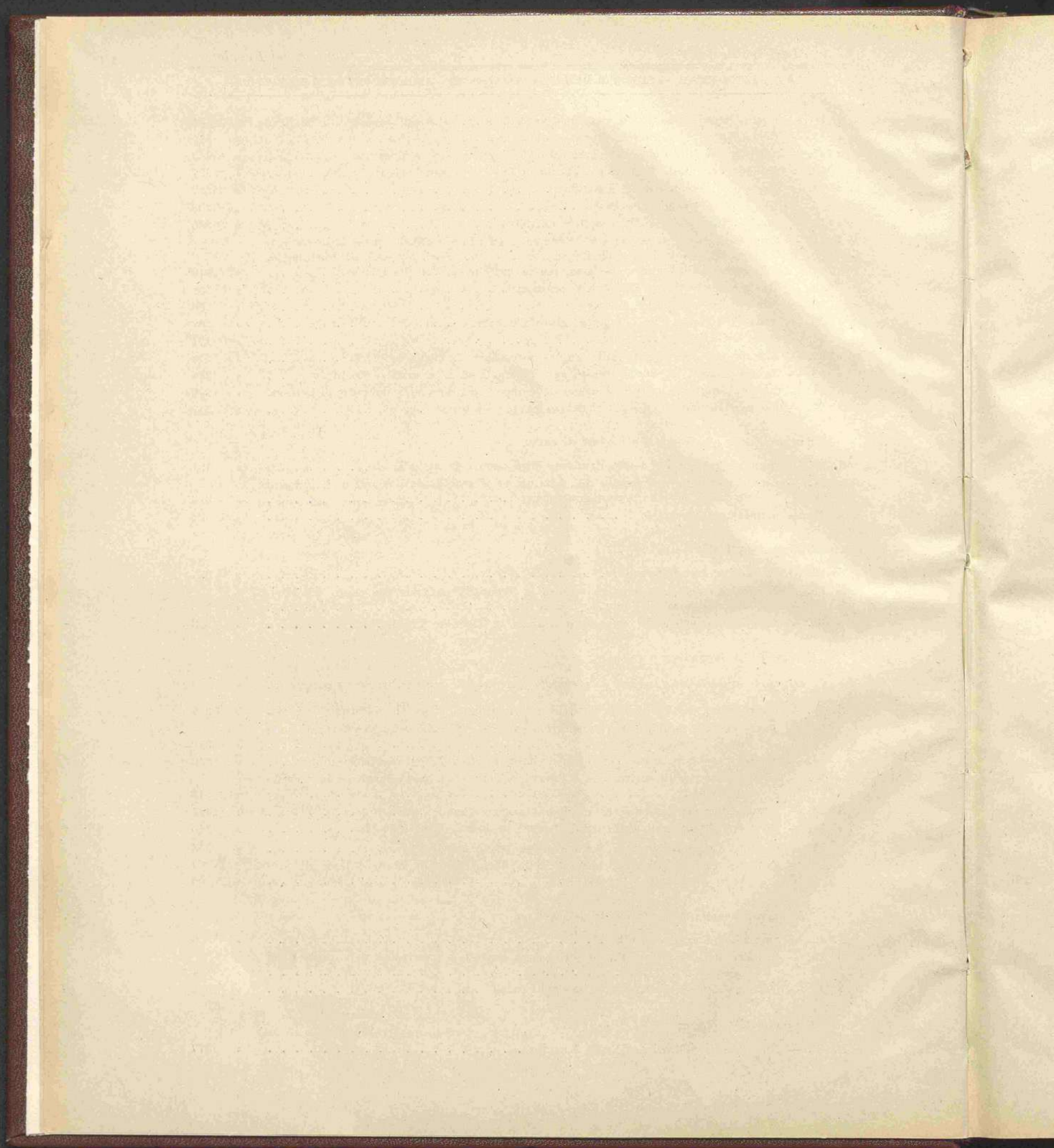

NOTA PRELIMINARE

AL

CONTO GENERALE DEL PATRIMONIO DELLO STATO

per l'esercizio finanziario 1930-31

NOTA PRELIMINARE

CONTO GENERALE DEL PATRIMONIO DELLO STATO

per l'esercizio amministrativo 1930-31

NOTA PRELIMINARE

AL

CONTO GENERALE DEL PATRIMONIO DELLO STATO

per l'esercizio 1930-31

INTRODUZIONE.

Il rendiconto generale del patrimonio dello Stato è suddiviso nelle seguenti sezioni:

SEZIONE I. — *Conti generali del patrimonio basati sulla consistenza.* — Questi conti generali, preceduti da un conto sintetico che li riassume, sono distinti con le lettere *A, B, C, D, E, F* e *G*. Essi danno la consistenza al principio e alla fine dell'esercizio, nonché le variazioni in aumento e in diminuzione per le singole categorie di beni.

SEZIONE II. — *Dimostrazione dei punti di concordanza tra il conto del bilancio e quello del patrimonio.* — Riassume i movimenti patrimoniali derivanti dagli accertamenti del bilancio e determina l'ammontare della entrata netta e quello della spesa netta corrispondenti al beneficio ed alla perdita apportati dalla gestione del bilancio al patrimonio.

SEZIONE III. — *Conto generale delle rendite e delle spese.* — È questo il conto economico del rendiconto dal quale risultano i profitti e le perdite dovuti tanto alla gestione del bilancio, quanto alla gestione del patrimonio.

SEZIONE IV. — *Attività e passività classificate in relazione ai Ministeri che le hanno in gestione.* — In questa sezione la consistenza delle attività e passività viene classificata secondo i Ministeri che la gestiscono.

SEZIONE V. — *Conti speciali.* — Giusta le prescrizioni degli articoli 78 della legge di contabilità generale e 146 del relativo regolamento, questa Sezione comprende i conti speciali dimostrativi dei risultati di aziende e di servizi nei quali è impegnata la finanza dello Stato.

In ottemperanza alla disposizione dell'articolo 7 del Regio decreto-legge 18 giugno 1931, n. 788, che ha abrogato l'ultimo comma dell'articolo 1 della legge 11 luglio 1897, n. 256, viene omissa la Sezione VI.

Si è ritenuto poi, di trasferire la dimostrazione specifica delle attività e passività dai conti generali della Sezione I alle tabelle dei singoli Ministeri della Sezione IV.

Nei conti generali della Sezione I viene, così, a risultare in modo sintetico e riassuntivo la consistenza delle attività e passività, mentre l'analisi emerge nelle tabelle delle varie amministrazioni che hanno in gestione le attività e passività medesime.

§ 1.

Risultati generali della gestione patrimoniale.

La gestione dell'esercizio 1930-31 ha prodotto un incremento patrimoniale complessivo di milioni 2,669, come apparisce dalle seguenti risultanze:

	Consistenza		Differenze	
	al 1° luglio 1930	al 30 giugno 1931		
Attività:				
	(milioni di lire)			
Attività finanziarie	10,373	10,372	— 1	
Attività disponibili:				
Immobili, mobili, crediti e titoli di credito	18,473	17,002	— 1,471	
Beni di natura industriale	27,152	27,661	+ 509	
Attività non disponibili:				
Materiale militare	17,012	17,864	+ 852	
Beni destinati ai servizi dello Stato	3,076	3,395	+ 319	
Materiale scientifico ed artistico	14,064	14,081	+ 17	
	Totale attività . . .	90,150	90,375	+ 225
Passività:				
Passività finanziarie	19,931	17,916	— 2,015	
Passività consolidate, perpetue, redimibili e diverse	97,169	96,740	— 429	
	Totale passività	117,100	114,656	— 2,444
	Eccedenza passiva . . .	— 26,950	— 24,281	+ 2,669

Dal riassunto che precede si rileva, pertanto, che, mentre
 al 1° luglio 1930 le attività ammontavano a Mil. 90,150
 e le passività a » 117,100
 con una eccedenza passiva di Mil. 26,950
 al 30 giugno 1931 le attività ammontavano a Mil. 90,375
 e le passività a » 114,656
 con una eccedenza passiva di » 24,281
 donde l'indicato incremento di Mil. 2,669

In relazione, poi, ai Ministeri che le hanno in gestione, le attività e le passività patrimoniali risultano così ripartite:

MINISTERI	ATTIVITÀ				PASSIVITÀ			
	CONSISTENZA		DIFFERENZE	CONSISTENZA		DIFFERENZE		
	al 1° luglio 1930	al 30 giugno 1931		al 1° luglio 1930	al 30 giugno 1931			
	(Millioni di lire)				(Millioni di lire)			
1. Finanze	30,288	28,703	—	1,585	116,203	113,732	—	2,471
2. Giustizia e affari di culto	57	58	+	1	1	1
3. Affari esteri	105	125	+	20	2	3	+	1
4. Colonie.	76	74	—	2	49	49
5. Educazione nazionale	14,075	14,089	+	14	12	11	—	1
6. Interno	222	224	+	2	2	2
7. Lavori pubblici . . .	25,218	25,511	+	293	5	5
8. Comunicazioni	1,658	2,026	+	368	211	254	+	43
9. Guerra	11,267	11,688	+	421	10	11	+	1
10. Marina	4,927	5,409	+	482	40	11	—	29
11. Aeronautica	1,603	1,787	+	184
12. Agricoltura e foreste.	577	592	+	15	565	577	+	12
13. Corporazioni	77	89	+	12
Totali	90,150	90,375	+	225	117,100	114,656	—	2,444
Saldi	26,950	24,281	+	2,669
Totali a pareggio	117,100	114,656	+	225	117,100	114,656	+	225

Tali risultati dell'Amministrazione propria dello Stato vanno, peraltro, integrati con quelli delle otto Aziende autonome statali delle ferrovie, delle poste e telegrafi, dei telefoni, delle foreste, dei monopoli, della strada, dell'Istituto poligrafico dello Stato e delle Grotte demaniali di Postumia (i cui rendiconti vengono allegati, per le prime sei, in appendice ai rendiconti consuntivi dei Ministeri dai quali rispettivamente dipendono, e per le ultime due nella Sezione V del presente rendiconto fra i Conti speciali) e con quelli altresì delle Amministrazioni coloniali.

In complesso, per le ricordate otto aziende autonome è stata accertata, al 30 giugno 1931, come si rileva dal prospetto riassuntivo che segue, una sostanza netta di milioni 9,627:

AZIENDE AUTONOME STATALI	Attività	Passività	Differenze
	(milioni di lire)		
1. — Amministrazione delle ferrovie (a)	43,248	36,532	+ 6,716
2. — Amministrazione delle poste e telegrafi	1,266	392	+ 874
3. — Azienda dei servizi telefonici	968	882	+ 86
4. — Azienda foreste demaniali	265	13	+ 252
5. — Amministrazione dei monopoli	1,916	154	+ 1,762
6. — Azienda della strada	701	772	— 71
7. — Grotte di Postumia	6	3	+ 3
8. — Istituto poligrafico (b)	91	86	+ 5
Totale	<u>48,461</u>	<u>38,834</u>	<u>+ 9,627</u>

Per le amministrazioni delle Colonie non si hanno ancora le situazioni patrimoniali al 30 giugno 1931, perchè, ai sensi dell'articolo 4 del Regio decreto-legge 25 marzo 1929, n. 531, convertito nella legge 11 luglio 1929, n. 1232, i consuntivi riguardanti l'esercizio 1930-31, saranno presentati dai rispettivi Governatori al Ministro delle colonie entro il 31 marzo dell'esercizio 1931-32 (c).

(a) Nella consistenza delle passività dell'Amministrazione delle ferrovie è compreso per milioni 21,838 il valore delle dotazioni in linee e mezzi d'esercizio ricevuti dallo Stato.

(b) Nella consistenza delle passività del Poligrafico risultano 31 milioni per il capitale conferito dallo Stato e 25 milioni per gli immobili, terreni e fabbricati, dati in uso dallo Stato medesimo.

(c) Gli ultimi rendiconti consuntivi prodotti dalle Colonie sono quelli dell'esercizio 1929-30 che saranno presentati al Parlamento con atto separato.

Dai rendiconti stessi si rileva che al 30 giugno 1930 la situazione patrimoniale era la seguente:

AMMINISTRAZIONI COLONIALI	Attività	Passività	Differenze
	(milioni di lire)		
Tripolitania	535	186	+ 349
Cirenaica	612	304	+ 308
Eritrea	270	163	+ 107
Somalia	168	69	+ 99
Totale	<u>1,585</u>	<u>722</u>	<u>+ 863</u>

È da presumere che tali risultanze non si discosteranno notevolmente da quelle al 30 giugno 1931.

Le sostanze nette, pertanto, di milioni 9,627 per le Aziende statali autonome e di milioni 863 per le Amministrazioni coloniali, di esclusiva pertinenza dello Stato, riducono di eguale ammontare l'eccedenza passiva della consistenza statale di milioni 24,281 la quale resta quindi limitata a milioni 13,791 come appare dal seguente riassunto:

	Attività	Passività	Differenze
	(milioni di lire)		
Amministrazione dello Stato	90,375	114,656	— 24,281
Aziende autonome statali	48,461	38,834	+ 9,627
Amministrazioni coloniali	1,585	722	+ 863
Totale	<u>140,421</u>	<u>154,212</u>	<u>— 13,791</u>

§ 2.

**Illustrazione sommaria degli aumenti e delle diminuzioni verificatesi
nella consistenza patrimoniale.**

Le differenze fra le consistenze al 1° luglio 1930 ed al 30 giugno 1931, indicate nel prospetto degli elementi patrimoniali dell'Amministrazione dello Stato innanzi riportato, derivano da aumenti e da diminuzioni che ammontano in complesso, come si rileva dai conti della Sezione I:

per le <i>attività</i> :			
aumenti a	Mil.	193,287	
diminuzioni a	»	193,062	
Differenza	Mil.	+	225
per le <i>passività</i> :			
aumenti a	Mil.	104,381	
diminuzioni a	»	106,825	
Differenza			+ 2,444
Torna l'incremento netto patrimoniale di	Mil.	+	<u>2,669</u>

In relazione ai miglioramenti ed ai peggioramenti determinati dalle variazioni nella consistenza del patrimonio, si ha:

<i>Miglioramenti:</i>			
Aumenti di attività	Mil.	193,287	
Diminuzioni di passività	»	106,825	
Totale miglioramenti	Mil.	+	300,112
<i>Peggioramenti:</i>			
Diminuzioni di attività	Mil.	193,062	
Aumenti di passività	»	104,381	
Totale peggioramenti			» — 297,443
Incremento netto patrimoniale come sopra	Mil.	+	<u>2,669</u>

Giova avvertire che la ingente massa delle variazioni, sia in aumento che in diminuzione, è dovuta, in prevalenza, a fatti meramente compensativi derivanti, in particolar modo: da operazioni che hanno avuto riflesso nel bilancio con entrate e spese; da impiego di materiali in costruzioni ed in lavori eseguiti negli stabilimenti dello Stato; da passaggi di beni fra Amministrazioni; e da sistemazioni contabili.

Tali operazioni, non possono influire, come è ovvio, sull'incremento patrimoniale, il quale, invece, dipende esclusivamente dagli effettivi aumenti e dalle effettive diminuzioni il cui saldo ammonta, come già detto, a milioni 2,669 e che, giusta le risultanze che emergono dal prospetto che segue, nel quale è riassunto l'ammontare di tutte le variazioni, deriva dal beneficio recato:

a) dal bilancio, in milioni 1,436, di cui milioni 466 per l'avanzo accertato, e milioni 970 per l'incremento netto derivato dalle operazioni patrimoniali che hanno avuto riflesso sul bilancio;

b) dall'incremento netto verificatosi negli elementi patrimoniali per milioni 1,233;

	MIGLIORAMENTI					PEGGIORAMENTI				
	Aumenti di attività e diminuzioni di passività					Diminuzioni di attività e aumenti di passività				
	accerta- menti di bilancio	operazioni patrimoniali che hanno avuto riflesso nel bilancio	trasforma- zioni di elementi patrimoniali	reali aumenti di patrimonio	Totale	accerta- menti di bilancio	operazioni patrimoniali che hanno avuto riflesso nel bilancio	trasforma- zioni di elementi patrimoniali	reali diminuzioni di patrimonio	Totale
	(Millioni di lire)					(Millioni di lire)				
Attività (a)	26,323	3,411	160,724	2,829	193,287	21,182	540	164,114	7,226	193,062
Passività (a)	3,684	97,323	5,818	106,825	4,675	5,585	93,933	188	104,381
<i>Totali:</i>										
Miglioramenti	26,323	7,095	258,047	8,647	300,112
Peggioramenti	25,857	6,125	258,047	7,414	297,443
<i>Saldi:</i>										
1°) beneficio appor- tato al patrimonio dal- l'esercizio del bilancio:	466
a) con l'avanzo ac- certato
b) con l'incremento netto derivato dalle operazioni patrimoniali che hanno avuto rifles- so nel bilancio	970	1,436
2°) incremento netto verificatosi negli ele- menti patrimoniali	4,233	4,233
<i>Totali</i>	26,323	7,095	258,047	8,647	300,112	26,323	7,095	258,047	8,647	300,112

(a) Totali dei riassunti dei prospetti analitici delle variazioni inseriti a pag. da 4 a 7.

A complemento del cenno che precede, sul complesso delle variazioni verificatesi, giova ora fornire una sommaria illustrazione degli aumenti e delle diminuzioni concernenti le varie parti della consistenza patrimoniale.

Attività e passività finanziarie.

	Consistenza		Differenze
	al 1° luglio 1930	al 30 giugno 1931	
	(milioni di lire)		
<i>Attività:</i>			
Fondo di cassa	581	2,299	+ 1,718
Crediti di tesoreria	3,246	2,734	— 512
Residui di bilancio:			
Denaro presso gli agenti della riscossione	503	430	— 73
Somme da riscuotere	6,043	4,909	— 1,134
	10,373	10,372	— 1
<i>Passività:</i>			
Debiti di tesoreria	9,466	10,306	+ 840
Residui passivi di bilancio	10,465	7,610	— 2,855
	19,931	17,916	— 2,015
Eccedenza passiva	— 9,558	— 7,544	+ 2,014

La diminuzione in milioni 2,014 nella eccedenza passiva corrisponde, come emerge dal conto inserito a pagine 10 e 11, alla differenza tra gli aumenti di attività e le diminuzioni di passività in milioni 283,505 e le diminuzioni di attività e gli aumenti di passività in milioni 281,491.

Giova rammentare che le operazioni inerenti alla gestione delle attività e passività finanziarie sono, in grande prevalenza, compensative fra gli elementi che le compongono (cassa; residui attivi e passivi; debiti e crediti di tesoreria).

Detto miglioramento, quindi, è stato causato dalle variazioni di carattere modificativo derivanti dall'avanzo di competenza della gestione del bilancio accertato in milioni 466, e dal miglioramento nel conto dei residui, in milioni 1,548. Quest'ultimo dipende dalle eliminazioni effettuate nei residui passivi, in milioni 3,635, e nei residui attivi, in milioni 2,087, come apparisce dal Riassunto generale della gestione del bilancio (colonna *g*) a pagina ccxiii della Parte I del Rendiconto generale.

Fra le variazioni modificative trovasi compresa la lieve diminuzione nel conto cassa in lire 45,149.67 per decreti di scarico a favore dei tesorerieri.

La riduzione di milioni 512 nei crediti di tesoreria è derivata principalmente dalla eliminazione dei fondi accantonati in conto corrente presso la Banca d'Italia per il pagamento di interessi a favore dell'Istituto di liquidazioni in seguito alla sistemazione dei rapporti fra il Tesoro e l'Istituto stesso, nonché dal rimborso effettuato dalla Cassa depositi e prestiti di anticipazioni ricevute nel 1914.

L'aumento di milioni 841 nei debiti di tesoreria è dovuto al complesso delle variazioni verificatesi nelle varie voci dei debiti stessi e in prevalenza all'incasso di fondi versati in conto corrente dalla Cassa depositi e prestiti.

Attività disponibili.

BENI IMMOBILI, MOBILI, CREDITI E TITOLI DI CREDITO.

	Consistenza		Differenze
	al 1° luglio 1930	al 30 giugno 1931	
	(milioni di lire)		
Beni immobili	586	665	+ 79
Beni mobili	10	10	..
Canoni, censi e livelli affrancabili	27	27	..
Crediti	12,639	13,737	+ 1,098
Beni provenienti da eredità vacanti
Titoli di credito	821	1,078	+ 257
Partite in corso di sistemazione	4,390	1,485	— 2,905
	18,473	17,002	— 1,471

L'ammontare della consistenza dei beni suaccennati, sceso da milioni 18,473 a milioni 17,002, ha subito una diminuzione differenziale di milioni 1,471, determinata da milioni 3,562 di aumenti e da milioni 5,033 di diminuzioni.

Prescindendo dalle variazioni compensative, dipendenti da passaggi di partite da conto a conto, e da quelle effettive derivanti dal normale svolgimento della gestione, meritano di essere segnalate le seguenti variazioni: nuovi acquisti e nuove costruzioni, beni trasferiti dal demanio pubblico e beni pervenuti in forza del Trattato di pace di San Germano (milioni 8); accertamento di maggiore consistenza e spese di costruzione di case economiche e popolari di cui ai Regi decreti-legge 4 novembre 1924, n. 1356 e 11 gennaio 1925, n. 86 (milioni 71); assunzione in consistenza di crediti verso gli acquirenti delle case predette, (milioni 64); anticipazioni all'Alto Commissario per la città e per la provincia di Napoli (milioni 14), alla Azienda di Stato per i servizi telefonici (milioni 125), all'Amministrazione delle ferrovie dello Stato (milioni 400); assunzione in carico del valore dell'argento grezzo fuori cassa proveniente dalla demonetazione degli scudi e delle pezze divisionarie da una a due lire (milioni 20) nonché del valore commerciale dei metalli costituenti le monete di argento, di nichelio puro e misto e di bronzo in circolazione (milioni 312); mutuo alla Cooperativa ferrovieri « Cesare Battisti » in Trento (milioni 14); patrimonio conferito e dato in uso all'Istituto Poligrafico dello Stato (milioni 56); crediti verso l'Istituto stesso (milioni 3); anticipazioni a ditte fornitrici della Regia marina (milioni 106); aumento nei titoli giacenti presso la Cassa autonoma d'ammortamento del debito pubblico interno in seguito ad acquisto di titoli del consolidato e del Littorio (milioni 375) nonché per offerte di privati e per titoli provenienti dall'Ufficio verifica e compensazioni ai sensi del Regio decreto 3 marzo 1926, n. 332 (milioni 40); diminuzione nel contante di pertinenza della predetta Cassa autonoma impiegato nel rimborso del capitale delle obbligazioni triennali 5 per cento emesse dalla Cassa medesima e scadute il 15 dicembre 1930 (milioni 80); diminuzione nelle partite in corso di sistemazione (milioni 2,905), per effetto in prevalenza della eliminazione di residui passivi.

BENI DI NATURA INDUSTRIALE.

	Consistenza		Differenze
	al 1° luglio 1930	al 30 giugno 1931	
	(milioni di lire)		
Ferrovie	25,845	26,358	+ 513
Canali	1,237	1,237	..
Materie di industrie	70	66	— 4
	27,152	27,661	+ 509

Il valore di consistenza dei beni ferroviari al 1° luglio 1930 era costituito: dal valore delle linee e dei materiali d'esercizio dati in consegna all'amministrazione autonoma delle ferrovie per l'esercizio industriale, la quale ne comprende l'importo tanto fra le attività quanto fra le passività del proprio conto patrimoniale; dai valori delle linee ferroviarie di proprietà dello Stato già costruite e concesse in esercizio all'industria privata; nonchè dal valore, corrispondente all'ammontare delle spese erogate a carico dei bilanci dei Ministeri dei lavori pubblici e delle comunicazioni, delle linee e tronchi di linee in corso di costruzione.

Il relativo aumento di milioni 513 è essenzialmente dovuto:

a) alle spese erogate nell'esercizio per linee e tronchi di linee in corso di costruzione diretta (milioni 140);

b) al valore delle linee ferroviarie di proprietà dello Stato già costruite e concesse in esercizio all'industria privata (milioni 70);

c) al valore delle linee in corso di costruzione, così a pagamento differito come a pagamento non differito, concesse all'industria privata per la sola costruzione o per la costruzione ed il successivo esercizio (milioni 303).

La diminuzione differenziale in milioni 4 nelle materie di industrie (Regia Zecca, laboratori carcerari, miniere erariali, ecc.), è stata determinata, principalmente, da nuovi acquisti di materiali, da vendite di prodotti, e da consumi di materie prime.

Attività non disponibili.

MATERIALI MILITARI DI TERRA, DI MARE E DI ARIA.

	Consistenza		Differenze
	al 1° luglio 1930	al 30 giugno 1931	
	(milioni di lire)		
Materiali militari	17,012	17,864	+ 852

L'aumento complessivo di milioni 852 dipende dalla eccedenza degli approvvigionamenti sui consumi; da nuove rivalutazioni effettuate in base ai nomenclatori; da rettificazioni di consistenze in seguito a ricognizioni inventariali ed a più esatti accertamenti.

BENI DESTINATI AI SERVIZI DELLO STATO.

	Consistenza		Differenze
	al 1° luglio 1930	al 30 giugno 1931	
	(milioni di lire)		
Beni immobili	2,336	2,609	+ 273
Beni mobili	721	767	+ 46
Censi, canoni, livelli ed altre prestazioni	6	6	..
Crediti e titoli di credito vincolati	13	13	..
	3,076	3,395	+ 319
	3,076	3,395	+ 319

La maggior consistenza di milioni 273 nei beni immobili, è dovuta, in prevalenza: al maggior valore attribuito ai beni in seguito a nuove stime, per milioni 38, ed all'assunzione in carico del valore di nuovi edifici e delle spese erogate nelle costruzioni in corso comprendenti edifici ad uso di Regie scuole e rappresentanze diplomatiche all'estero, e di servizi ed uffici vari governativi, per l'ammontare complessivo di milioni 235. L'incremento per milioni 46, nei beni mobili, deriva, in particolar modo, dagli acquisti di mobilia, macchine, strumenti e materiali vari.

MATERIALE SCIENTIFICO ED ARTISTICO.

	Consistenza		Differenze
	al 1° luglio 1930	al 30 giugno 1931	
	(milioni di lire)		
Materiale scientifico ed artistico	14,064	14,081	+ 17
	14,064	14,081	+ 17
	14,064	14,081	+ 17

Il maggior valore attribuito a quadri, statue, incisioni, medaglieri, ecc. ed al Regio Gabinetto fotografico e i nuovi accertamenti nelle Raccolte bibliografiche e nei conservatori musicali, hanno determinato l'aumento di 17 milioni.

Passività consolidate, perpetue, redimibili e diverse.

	Consistenza		Differenze
	al 1° luglio 1930	al 30 giugno 1931	
	(milioni di lire)		
Debiti pubblici (consolidati, perpetui e redimibili)	86,222	87,714	+ 1,492
Monete metalliche in circolazione	2,080	2,143	+ 63
Debiti vari	4,667	4,387	— 280
Residui passivi eliminati dai bilanci perchè perenti agli effetti amministrativi	65	65	..
Partite in corso di sistemazione	4,135	2,431	— 1,704
	<u>97,169</u>	<u>96,740</u>	<u>— 429</u>

Molteplici operazioni, in aumento per milioni 6,872 e in diminuzione per milioni 7,301, derivanti da trasformazioni, accensioni ed estinzioni di partite, hanno determinato la diminuzione complessiva di milioni 429 nelle passività patrimoniali.

I debiti pubblici consolidati e perpetui presentano la seguente situazione:

	Consistenza		Differenze
	al 1° luglio 1930	al 30 giugno 1931	
	(milioni di lire)		
Debiti prebellici	9,898	9,898	..
Consolidato 5 per cento e Prestito del Littorio	60,513	61,471	+ 958
	<u>70,411</u>	<u>71,369</u>	<u>+ 958</u>

L'aumento di milioni 958 è derivato dalla differenza tra 1,003 milioni di aumenti e 45 milioni di diminuzioni.

Gli aumenti sono dovuti per 1 miliardo alla conversione in titoli del Consolidato 5 per cento (Littorio) dell'ultima serie dei Buoni settennali e per 3 milioni alla emissione di titoli nominativi della stessa specie.

Le diminuzioni per 45 milioni dipendono dall'annullamento di titoli riscattati dalla Cassa autonoma d'ammortamento del debito pubblico interno.

La consistenza dei debiti pubblici redimibili risulta come segue:

	Consistenza		Differenze
	al 1° luglio 1930	al 30 giugno 1931	
	(milioni di lire)		
Debiti prebellici	2,157	2,113	— 44
Prestiti nazionali	1,499	1,495	— 4
Obbligazioni 3.50 per cento delle Veneziae	1,192	1,165	— 27
Obbligazioni 4.75 per cento a 25 anni	539	539	..
Debito redimibile 4.36 per cento ex austriaco	10	10	..
Buoni del Tesoro	8,640	9,287	+ 647
Prestito di cento milioni di dollari contratto negli Stati Uniti di America	1,774	1,736	— 38
	<u>15,811</u>	<u>16,345</u>	<u>+ 534</u>

L'ammontare dei debiti redimibili è salito da milioni 15,811 a milioni 16,345, con un aumento di milioni 534, dovuto alla differenza fra 5,023 milioni di aumenti e 4,489 milioni di diminuzioni.

Gli aumenti traggono origine per 5 miliardi dalla emissione dei buoni del Tesoro novennali a premio 5 per cento creati col Regio decreto-legge 5 maggio 1931, n. 450 e per 23 milioni dalla emissione di obbligazioni 3.50 per cento delle Venezie per risarcimento di danni di guerra.

Le diminuzioni sono dipese, per 1 miliardo da buoni settennali convertiti in titoli del Consolidato 5 per cento (Littorio), per 3,343 milioni da buoni novennali versati in sottoscrizione dei buoni novennali 1940 creati col citato Regio decreto, per 44 milioni dal progressivo annuale ammortamento dei vari titoli prebellici, per milioni 38 dall'ammortamento delle obbligazioni 7 per cento collocate negli Stati Uniti d'America, per milioni 50 da obbligazioni delle Venezie estratte e rimborsate e per milioni 14 da rettifiche di operazioni varie eseguite negli esercizi precedenti.

Le monete metalliche in circolazione da milioni 2,080 sono salite a milioni 2,143 con un aumento di 63 milioni corrispondente alle emissioni effettuate nell'esercizio nelle varie specie di monete d'argento, di nichelio e di bronzo.

La consistenza dei debiti vari risulta così formata:

	Consistenza		Differenze
	al 1° luglio 1930	al 30 giugno 1931	
	(milioni di lire)		
Capitali di censi, canoni e di altre annualità passive patrimoniali	74	74	..
Anticipazioni e mutui vari eseguiti dalla Cassa depositi e prestiti e dalla Cassa di risparmio delle provincie lombarde	1,947	1,866	— 81
Quote di debiti pubblici e di debiti speciali austriaci prebellici attribuiti all'Italia	38	37	— 1
Debiti verso i comuni di Roma e Milano e verso il Consorzio di credito per le opere pubbliche per le valute pregiate cedute al Tesoro	646	480	— 166
Capitale di annualità dovute a varie Società per riscatto e per la costruzione di linee e tronchi di linee ferroviarie	1,899	1,898	— 1
Partite varie	63	32	— 31
	4,667	4,387	— 280

La differenza in meno di milioni 280 nei debiti vari è stata determinata da aumenti per milioni 157 e da diminuzioni per milioni 437. Hanno concorso nelle variazioni: l'ammontare di annualità dovute a società costruttrici di linee ferroviarie; le forniture a pagamento differito; l'accensione e l'estinzione di mutui e prestiti vari costituiti presso la Cassa depositi e prestiti; l'annullamento di titoli speciali austriaci prebellici convertiti in consolidato 5 per cento; il rimborso di parte del debito verso i comuni di Roma e Milano e verso il Consorzio delle opere pubbliche per le valute pregiate cedute al Tesoro; le annualità passive scadute nell'esercizio.

I residui passivi eliminati dal conto consuntivo finanziario e trasferiti in quello patrimoniale, perchè perenti agli effetti amministrativi, subirono aumenti e diminuzioni che, in cifra tonda, si compensano.

L'ammontare delle partite in corso di sistemazione, infine, è diminuito di milioni 1,704. Tale diminuzione dipende dalle nuove partite assunte in milioni 619, e da quelle sistemate, od estinte in milioni 2,323, in conseguenza, prevalentemente, della eliminazione di residui attivi.

§ 3.

Concordanza del conto del bilancio con quello del patrimonio.

Nel prospetto della sezione II del presente conto, viene messo in evidenza l'ammontare degli elementi patrimoniali che hanno influito negli accertamenti del bilancio.

Risulta:

che concorsero a formare entrate di bilancio:	
diminuzioni di attività patrimoniali, per vendite di beni ed esazioni di crediti	Mil. 540
aumenti di passività per accensione di debiti.	» 5,585
<hr/>	
con un peggioramento nella consistenza patrimoniale di	Mil. 6,125
e che derivarono da spese di bilancio:	
aumenti di attività patrimoniali per nuovi acquisti di beni	Mil. 3,411
diminuzioni di passività per estinzione di debiti	» 3,684
<hr/>	
con un miglioramento patrimoniale di	» 7,095
<hr/>	
La consistenza patrimoniale non finanziaria si trova, quindi, aumentata di .	Mil. 970
Se a questa somma si aggiunge l'avanzo risultante dal bilancio di competenza (colonna <i>i</i> del riassunto generale (1 ^a parte) in	» 466
<hr/>	
si ha che l'esercizio del bilancio ha recato al patrimonio un beneficio complessivo di	Mil. 1,436
<hr/>	
Infatti dal prospetto della Sezione seconda in esame si rileva che le entrate accertate col bilancio, dedotti i movimenti patrimoniali, ammontano a	Mil. 25,197
e che le spese accertate, depurate dei movimenti patrimoniali, ascendono a	» 18,761
<hr/>	
con la differenza della predetta somma di	Mil. ^(a) 1,436
<hr/>	

(a) È da tener presente che il miglioramento determinato, dalla gestione del bilancio, nella consistenza patrimoniale risulta dalla differenza fra le entrate accertate nell'esercizio, dedotte quelle derivate da accensione di debiti o da alienazioni di elementi patrimoniali preesistenti, e le spese accertate nell'esercizio, detratte quelle che, comunque, si sono concretate in aumento di attività od in riduzione di passività.

Nella classificazione delle entrate e spese di bilancio vengono considerate a parte, e cioè nei movimenti di capitali, quelle entrate e spese che si risolvono in trasformazioni di patrimonio; ma, a questo riguardo, è applicato un criterio più restrittivo di quello che occorre seguire per determinare, in modo esatto, i riflessi sul patrimonio derivanti dalla gestione del bilancio. Ad esempio, le spese necessarie per l'acquisto di un immobile o di mobili ad uso di uffici e servizi, nonché quelle per forniture e provviste di materiali, sono considerate spese effettive per il bilancio, perchè è buona regola provvedervi con le entrate effettive. Se fossero classificate fra i movimenti dei capitali, il bilancio offrirebbe una situazione migliorata che potrebbe dar luogo a valutazioni meno prudenti della situazione finanziaria. Agli effetti del conto del patrimonio, le stesse spese rappresentano, tuttavia, una trasformazione patrimoniale, in quanto, in luogo del denaro sborsato, esiste un altro elemento attivo. Questi criteri che obbediscono a finalità e ad esigenze differenti, chiariscono perchè, mentre il conto consuntivo del bilancio per l'esercizio di cui si rende conto presenta una eccedenza delle spese effettive sulle entrate effettive, ossia un disavanzo effettivo di milioni 504, la situazione del patrimonio si è invece avvantaggiata, dalla gestione del bilancio stesso, di milioni 1,436.

§ 4.

Elementi costituenti il risultato economico dell'esercizio.

L'ammontare dei fatti di gestione modificativi, cioè: rendite, spese, sopravvenienze, cessazioni, consumi, ecc., che hanno concorso a formare il miglioramento patrimoniale di milioni 2,669 viene riepilogato nel conto generale riassuntivo delle rendite e delle spese della Sezione III, di cui si presentano, qui di seguito, le risultanze:

1°) *Gestione del bilancio di competenza:*

Le entrate del bilancio di competenza, depurate dei movimenti patrimoniali (vedasi Sezione II del rendiconto), hanno dato una rendita netta di Mil. 20,197
mentre le spese di bilancio, pure depurate dei movimenti patrimoniali (vedasi Sezione II del rendiconto), sono state di » 18,761
con una differenza attiva di ——— Mil. + 1,436

2°) *Gestione dei residui:*

L'ammontare dei residui passivi eliminati per rettificazioni e quello delle somme erogate in conto residui per acquisto di beni e per estinzione di passività asciesero (vedasi Sezione III) a Mil. 4,677

Contrapponendovi la diminuzione per più esatti accertamenti verificatasi nei residui attivi e l'importo per vendite di beni e rate di crediti scadute comprese nei residui stessi (vedasi Sezione III), in » 2,088
si ha una differenza attiva di ——— Mil. + 2,589

3°) *Gestione fuori bilancio:*

In questa gestione si ebbero (vedasi Sezione III):

Aumenti di attività:

1°) nei beni immobili, mobili, crediti e titoli diversi Mil. 887
2°) nei beni di natura industriale » 82
3°) nei materiali militari di terra, di mare e di aria » 515
4°) nei beni destinati ai servizi dello Stato e ad altri usi. » 306
5°) nel materiale scientifico ed artistico » 15

Diminuzioni di passività:

Mil. 1,805
nelle passività consolidate — perpetue — redimibili — e nelle passività diverse » 2,165

Totale aumenti patrimoniali Mil. 3,970

Diminuzioni di attività:

1°) nei beni immobili, mobili, crediti e titoli diversi Mil. 3,409
2°) nei beni di natura industriale » 10
3°) nei materiali militari di terra, di mare e di aria » 1,639
4°) nei beni destinati ai servizi dello Stato e ad altri usi » 80
5°) nel materiale scientifico ed artistico » ..

Aumenti di passività:

Mil. 5,138
nelle passività consolidate — perpetue — redimibili — e nelle passività diverse » 188

Totale diminuzioni patrimoniali Mil. 5,326

con una differenza passiva di » ——— Mil. — 1,356

Totale del miglioramento patrimoniale determinato dalle tre gestioni Mil. 2,669

§ 5.

Situazione del Tesoro.

Come si è accennato al paragrafo 2°, se all'avanzo del bilancio di competenza in milioni 466, si aggiunge il miglioramento avutosi nel conto dei residui degli esercizi precedenti in milioni 1,548 si ottiene il miglioramento verificatosi nella situazione del Tesoro di milioni 2,014.

Infatti, giusta le risultanze del conto generale A, le attività finanziarie al 1° luglio 1930 ascendevano a	Mil.	10,373	
e le passività a	»	19,931	
con la eccedenza passiva di	Mil.	9,558	
Al 30 giugno 1931 le attività finanziarie ammontavano a	Mil.	10,372	
e le passività a	»	17,916	
con la eccedenza passiva di	»	7,544	
che confrontata con quella al principio dell'esercizio, presenta l'indicato miglioramento di	Mil.	2,014	
il quale trova pure riscontro nella differenza tra la diminuzione delle passività in	Mil.	2,015	
e la diminuzione delle attività finanziarie in	»	1	
	Mil.	2,014	

THE UNIVERSITY OF CHICAGO LIBRARY

Introduction of the Year

The first part of the year was spent in the study of the history of the United States. The second part was spent in the study of the history of the world.

The third part of the year was spent in the study of the history of the United States. The fourth part was spent in the study of the history of the world.

The fifth part of the year was spent in the study of the history of the United States. The sixth part was spent in the study of the history of the world.

The seventh part of the year was spent in the study of the history of the United States. The eighth part was spent in the study of the history of the world.

The ninth part of the year was spent in the study of the history of the United States. The tenth part was spent in the study of the history of the world.

The eleventh part of the year was spent in the study of the history of the United States. The twelfth part was spent in the study of the history of the world.

The thirteenth part of the year was spent in the study of the history of the United States. The fourteenth part was spent in the study of the history of the world.

The fifteenth part of the year was spent in the study of the history of the United States. The sixteenth part was spent in the study of the history of the world.

The seventeenth part of the year was spent in the study of the history of the United States. The eighteenth part was spent in the study of the history of the world.

SEZIONE PRIMA

CONTI GENERALI.

Parte I. — ATTIVITÀ

CLASSIFICAZIONE DELLE ATTIVITÀ	Riferimento ai conti	Situazione e movimento giusta i registri di consistenza				
		Consistenza al 1° luglio 1930	Variazioni avvenute nell'esercizio 1930-31		Consistenza al 30 giugno 1931	
			in aumento	in diminuzione		
1	2	3	4	5	6	
Attività finanziarie	A	10,373,387,309. 57	183,980,703,865. 60	183,982,168,213. 02	10,371,922,962. 15	Passività fina
ATTIVITÀ DISPONIBILI:						
Immobili, mobili, crediti, titoli diversi	B	18,473,041,738. 19	3,562,183,965. 09	5,033,733,828. 90	17,001,491,804. 38	Passività con
Beni di natura industriale	C	27,152,339,825. 89	673,502,487. 53	161,659,896. 63	27,661,182,416. 79	Passività con
ATTIVITÀ NON DISPONIBILI:						
Materiali militari di terra, di mare e di aria	D	17,011,614,599. 27	4,587,279,567. 96	3,734,753,996. 03	17,864,140,171. 20	
Beni destinati al servizio dello Stato e ad altri usi	E	3,075,959,177. 86	465,663,018. 53	146,234,881. 40	3,395,387,314. 99	
Materiale scientifico ed artistico	F	14,064,182,838. 44	17,721,077. 21	417,624. 47	14,081,486,291. 18	
		90,150,525,479. 22	193,287,053,921. 92	193,061,968,440. 45	90,375,610,960. 69	
Aumento nella consistenza delle attività	—	»	(a) + 225,085,481. 47		»	Diminuzione
Eccedenza delle passività:						
Al 1° luglio 1930	—	26,949,903,997. 36	»	»	»	
Al 30 giugno 1931	—	»	»	»	24,280,484,741. 65	
Miglioramento patrimoniale	—	»	»	2,669,419,255. 71	»	
		117,100,429,476. 58	— 2,444,333,774. 24		114,656,095,702. 34	

(a) L'illustrazione analitica delle cause delle variazioni è contenuta nei prospetti riassuntivi a pagine da 4 a 7.

Parte II. — PASSIVITÀ

Consistenza al 30 giugno 1931 6	CLASSIFICAZIONE DELLE PASSIVITÀ 7	Riferimento ai conti 8	Situazione e movimento giusta i registri di consistenza			
			Consistenza al 1° luglio 1930 9	Variazioni avvenute nell'esercizio 1929-30		Consistenza al 30 giugno 1931 12
				in aumento 10	in diminuzione 11	
10,371,922,962. 15	Passività finanziarie	A	19,931,697,093. 50	97,509,165,556. 59	99,524,371,912. 32	17,916,490,737. 77
17,001,491,804. 38						
27,661,182,416. 70	Passività consolidate, perpetue, redimibili e diverse.	G	97,168,732,383. 08	6,871,839,708. 66	7,300,967,127. 17	96,739,604,964. 57
17,864,140,171. 20						
3,395,387,314. 99						
14,081,486,291. 18						
90,375,610,960. 69			117,100,429,476. 58	104,381,005,265. 25	106,825,339,039. 49	114,656,095,702. 34
»	Diminuzione nella consistenza delle passività	—	»	(a) — 2,444,333,774. 24	»	»
»						
24,280,484,741. 65						
»						
14,656,095,702. 34			117,100,429,476. 58	— 2,444,333,774. 24		114,656,095,702. 34

Il Ministro
MOSCONI.

Prospetto riassuntivo delle variazioni verificatesi nell'

ATTIVITÀ

CONTI GENERALI	PER ACCERTAMENTI DI BILANCIO	AUMENTI								TOTALE	PER ACCERTAMENTI DI BILANCIO
		per compensazioni e trasformazioni				effettivi					
		derivanti da spese di competenza per i conti generali B, C, D, E e F		verificatesi negli elementi del patrimonio	derivanti da spese imputate ai residui	per prodotti di industrie	per rettificazioni e più esatti accertamenti	per sopravvenienze attive varie	Conto generale delle rendite e delle spese		
		della categoria I	della categoria II								
1	2	3	4	5	6	7	8	9	10	11	
A	26,322,534,241.29	»	»	157,658,169,624.31	»	»	»	»	183,980,703,865.00	21,182,019,370.63	
B	»	315,804,993.11	1,465,845,724.14	792,383,067.20	101,233,975.16	»	259,287,730.65	627,628,364.83	3,562,183,905.00	»	
C	»	429,037,265.69	»	159,386,298.80	2,599,490.28	9,855,043.39	70,964,615.11	1,659,774.26	673,502,487.50	»	
D	»	1,144,774,531.20	»	2,052,842,187.03	874,946,150.55	16,053,875.47	424,182,342.23	74,480,481.48	4,587,279,567.90	»	
E	»	53,500,977.81	»	61,328,872.57	45,251,116.41	6,116.15	125,530,632.53	180,045,303.06	465,663,018.50	»	
F	»	1,847,905.41	»	66,733.12	345,674.05	»	15,040,023.15	420,741.48	17,721,077.20	»	
Totale conti B, C, D, E e F	»	1,944,965,673.22	1,465,845,724.14	3,066,007,158.72	1,024,376,406.45	25,915,035.01	895,005,393.67	884,234,665.11	9,306,350,056.30	»	
Totale complessivo	26,322,534,241.29	3,410,811,397.36	160,724,176,783.03	2,829,531,500.24	193,287,053,921.90	21,182,019,370.63					

N. B. Il presente prospetto riassume le risultanze dei prospetti analitici concernenti le variazioni verificatesi nelle singole partite dei Conti generali delle attività ed illustra altresì le variazioni iscritte nel riassunto dei conti generali che precede.

ATTIVITA' classificate in corrispondenza ai Conti generali.

TOTALE ACCERTAMENTI DI BILANCIO 10	DIMINUZIONI								CONTI GENERALI 20	
	PER 11	per compensazioni e trasformazioni			effettive					TOTALE 19
		che hanno dato luogo ad entrate di competenza per i conti generali <i>B, C, D, E e F</i>		verificatosi negli elementi del patrimonio 14	che hanno dato luogo ad entrate imputate ai residui 15	per consumi di dotazioni 16	per rettificazioni e più esatti accertamenti 17	per cessazioni, perdite, condoni, ecc. di attività varie 18		
		della categoria I 12	della categoria II 13							
183,980,703,865. 6	21,182,019,370. 63	»	»	160,712,783,286.71	»	»	»	2,087,965,555. 68	183,982,168,213. 02	A
3,562,183,905. 0	»	38,277,109. 17	351,123,319. 99	1,235,781,707. 06	93,064. 35	8,035,245. 25	3,243,962,420. 47	156,460,962. 62	5,033,733,828. 90	B
673,502,487. 5	»	19,022,389. 13	»	135,302,228. 17	»	8,357,332. 09	24,743. 99	1,973,203. 25	164,659,896. 63	C
4,587,279,567. 9	»	113,275,680. 06	»	1,982,468,153. 80	»	782,930,087. 12	561,243,625. 14	294,836,449. 91	3,734,753,996. 03	D
465,663,018. 3	»	18,118,643. 73	1,872. 88	47,588,512. 24	90,895. 25	18,044,274. 67	7,722,839. 60	54,657,843. 03	146,234,881. 40	E
17,721,077. 2	»	31,378. 08	»	69,246. 02	»	166,973. 50	82,651. 27	67,375. 60	417,624. 47	F
9,306,350,056. 3	»	188,705,200. 17	351,125,192. 87	3,401,219,847. 28	183,959. 60	817,533,912. 63	3,813,036,280. 47	507,995,834. 41	9,079,800,227. 43	
		188,705,200. 17	351,125,192. 87		183,959. 60	817,533,912. 63	3,813,036,280. 47	2,595,361,300. 09		
193,287,053,921. 9	21,182,019,370. 63	539,830,393. 04		164,114,003,133.99	7,226,115,542. 79				193,061,968,440. 45	

le partite de

Prospetto riassuntivo delle variazioni verificatesi nel PASSIVITÀ

CONTI GENERALI	AUMENTI								TOTALE
	PER ACCERTAMENTI DI BILANCIO	per compensazioni e trasformazioni			effettivi				
		che hanno dato luogo ad entrate di competenza per il conto generale G.		verificatesi negli elementi del patrimonio	che hanno dato luogo ad entrate imputate ai residui	per differenze derivanti da emissione di titoli	per rettificazioni e più esatti accertamenti	per sopravvenienze attive varie	
		della categoria I	della categoria II						
		Punti di concordanza col bilancio		Conto generale delle rendite e delle spese					
1	2	3	4	5	6	7	8	9	10
A	4,674,486,809. 59	»	»	92,834,678,747. »	»	»	»	»	97,509,165,55
G	»	950,725. 60	5,584,393,107. 50	1,098,957,425. 67	»	82,973,325. »	20,267,589. 29	84,297,535.	6,871,839,
		950,725. 60	5,584,393,107. 50		»	82,973,325. »	20,267,589. 29	84,297,535.	
Totale complessivo. .	4,674,486,809. 59	5,585,343,833. 10		93,933,636,172. 67	187,538,449. 89				104,381,005,26

N. B. Il presente prospetto riassume le risultanze dei prospetti analitici concernenti le variazioni verificatesi nelle singole partite dei conti generali delle passività ed illustra altresì le variazioni inserite nel riassunto dei conti generali che precede.

atesi nel PASSIVITA' classificate in corrispondenza dei Conti generali.

		DIMINUZIONI								
		per compensazioni e trasformazioni			effettive					
		derivanti da spese di competenza per il conto generale G.		verificatesi negli elementi del patrimonio	derivanti da spese imputate ai residui	per utili derivanti da estinzioni di passività	per rettificazioni e più esatti accertamenti	per cessazioni, abbuoni, ecc. di passività varie	TOTALE	
		della categoria I	della categoria II							Conto generale delle rendite e delle spese
Punti di concordanza col bilancio		11	12	13	14	15	16	17	18	
per sopravvenienze attive varie	TOTALE									
spese	9	10								
>	97,509,165,556. 59	>	>	95,889,292,409. 40	>	>	>	3,635,079,502. 92	99,524,371,912. 32	
9	84,297,536.	6,871,839,708. 66	184,711,698. 63	3,499,657,598. 62	1,434,170,114. 23	17,034,665. 26	19,907,838. 65	2,142,778,003. 79	2,707,207. 99	7,300,967,127. 17
9	84,297,536.		184,711,698. 63	3,499,657,598. 62		17,034,665. 26	19,907,838. 65	2,142,778,003. 79	3,637,786,710. 91	
	104,381,005,265. 25		3,684,369,297. 25	97,323,462,523. 63			5,817,507,218. 61			106,825,339,039. 49

gole partite d

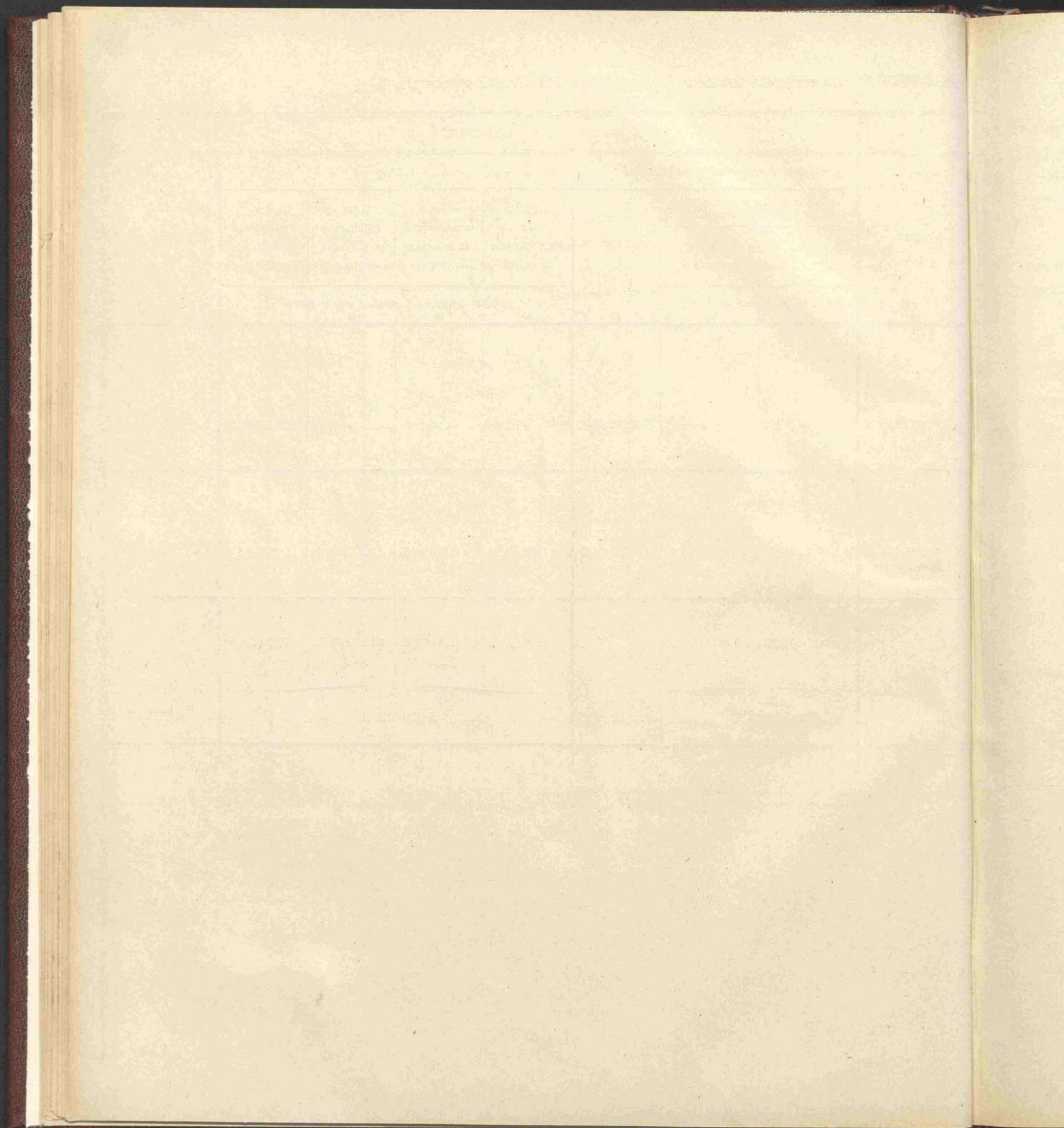

CONTO GENERALE **A.**

Attività e Passività finanziarie

Attività e passività

finanzia

Numero progressivo 1	ATTIVITÀ 2	Situazione e movimento giusta i registri di consistenza			
		Consistenza al 1° luglio 1930 3	Variazioni avvenute nell'esercizio 1930-31		Consistenza al 30 giugno 1931 6
			in aumento 4	in diminuzione 5	
1	Residui attivi di bilancio:				
	Danaro presso gli agenti della riscossione	502,715,244. 14	228,511,010. 97	300,758,379. 28	430,467,875. 83
	Somme da riscuotere	6,042,896,818. 60	2,326,083,387. 34	3,460,265,141. 10	4,908,715,064. 84
2	Crediti di tesoreria.	3,246,189,180. 37	19,938,293,088. 43	30,450,467,313. 67	2,734,014,955. 13
3	Conto di cassa	581,586,066. 46	161,487,816,378. 86	159,770,677,378. 97	2,298,725,066. 35
		10,373,387,309. 57	183,980,703,865. 60	183,982,168,213. 02	10,371,922,962. 15
	Diminuzione nella consistenza delle attività finanziarie	»	(a) — 1,464,347. 42		»
	Eccedenza delle passività finanziarie:				
	al 1° luglio 1930	9,558,309,783. 93	»	»	»
	al 30 giugno 1931	»	»	»	7,544,567, 775,62
	Saldo del conto (miglioramento nella situazione del Tesoro) .	»	»	2,013,742,008. 31	»
		19,931,697,093. 50	— 2,015,206,355. 73		17,916,490,737. 77

(a) L'illustrazione analitica delle cause delle variazioni è contenuta nei prospetti riassuntivi a pag. 12 e 13.

CONTO

GENERALE A

passività

finanziarie del tesoro.

Consistenza al 30 giugno 1931 6	Numero progressivo 7	PASSIVITÀ 8	Situazione e movimento giusta i registri di consistenza			
			Consistenza al 1° luglio 1930 9	Variazioni avvenute nell'esercizio 1930-31		Consistenza al 30 giugno 1931 12
				in aumento 10	in diminuzione 11	
430,467,875. 83	1	Residui passivi di bilancio	10,465,058,020. 23	4,674,486,809. 59	7,529,439,634. 69	7,610,105,195. 13
,908,745,064. 84	2	Debiti di tesoreria	9,466,639,073. 27	92,834,678,747. >	91,994,932,277. 63	10,306,385,542. 64
,734,014,955. 13						
,298,725,066. 35						
,371,922,962. 15			19,931,697,093. 50	97,509,165,556. 59	99,524,371,912. 32	17,916,490,737. 77
>		Diminuzione nella consistenza delle passività finanziarie . . .	>	(a) — 2,015,206,355. 73	>	>
,544,567,775. 62						
>						
,916,490,737. 77			19,931,697,093. 50	— 2,015,206,355. 73		17,916,490,737. 77

CONTO GENERALE A. — ATTIVITÀ

Prospetti analitici delle variazioni verificatesi nelle singole

ATTIVITÀ.

Numero della partita	DESCRIZIONE	Consistenza al 1° luglio 1930	AUMENTI				
			per accertamenti di bilancio (Entrata)	per compensazioni verificatesi negli elementi finanziari	effettivi		Totale aumenti
					per rettificazioni e più esatti accertamenti	per sopravvenienze attive varie	
1	2	3	4	5	6	7	8
1	Residui di bilancio:						
	a) danaro presso gli agenti della riscossione	502,715,244. 14	228,511,010. 97	»	»	»	228,511,010. 97
	b) somme rimaste da riscuotere. . .	6,042,896,818. 60	2,326,083,387. 34	»	»	»	2,326,083,387. 34
2	Crediti di tesoreria	3,246,189,180. 37	»	19,938,293,088. 43	»	»	19,938,293,088. 43
3	Conto cassa, operazioni concernenti:						
	a) il bilancio	581,586,066. 46	23,767,939,842. 98	1,673,703,114. 37	»	»	161,487,816,378. 86
	b) i crediti di tesoreria		»	20,450,467,313. 67	»	»	
	c) i debiti di tesoreria		»	92,834,678,747. »	»	»	
	d) il giro fondi		»	22,761,027,360. 84	»	»	
	Totale	10,373,387,309. 57	26,322,534,241. 29	157,658,169,624. 31	»	»	183,980,703,865. 60

PASSIVITÀ.

Numero della partita	DESCRIZIONE	Consistenza al 1° luglio 1930	AUMENTI				
			per accertamenti di bilancio (Spesa)	per compensazioni verificatesi negli elementi finanziari	effettivi		Totale aumenti
					per rettificazioni e più esatti accertamenti	per sopravvenienze passive varie	
1	2	3	4	5	6	7	8
1	Residui passivi	10,465,058,020. 23	4,674,486,809. 59	»	»	»	4,674,486,809. 59
2	Debiti di tesoreria	9,466,639,073. 27	»	92,834,678,747. »	»	»	92,834,678,747. »
	Totale	19,931,697,093. 50	4,674,486,809. 59	92,834,678,747. »	»	»	97,509,165,556. 59

E PASS

partite. (V

per
accertamenti
di bilancio
(Spesa)

9

21,182,019,37

21,182,019,37

per
compensazioni
verificatesi
negli elementi
finanziari

9

3,894,360,1

91,984,932,2

95,889,292,4

E PASSIVITA' FINANZIARIE.

partite. (Vedansi conti da 1 a 8 a pag. da 14 a 16).

ATTIVITÀ.

ATTIVITÀ
nelle singole

Totale aumenti	DIMINUZIONI				Totale diminuzioni	Consistenza al 30 giugno 1931	NOTE
	per accertamenti di bilancio (Spesa)	per compensazioni verificatesi negli elementi finanziari	effettive				
			per rettificazioni e più esatti accertamenti	per cessazioni, perdite, condoni, ecc. di attività varie			
8	9	10	11	12	13	14	15
	»	298,872,501. 81	»	1,885,877. 44	300,758,379. 28	430,467,875. 83	
228,511,010. 97	»	1,374,830,612. 53	»	2,085,434,528. 57	3,460,265,141. 10	4,908,715,064. 84	
2,326,083,387. 34	»	20,450,467,313. 67	»	»	20,450,467,313. 67	2,734,014,955. 13	
19,938,293,088. 43	21,182,019,370. 63	3,894,360,131. 77	»				
	»	19,938,293,088. 43	»	45,149. 67	150,770,677,378. 97	2,298,725,065. 35	
161,487,816,378. 86	»	91,994,932,277. 63	»				
	»	22,761,027,360. 84	»				
183,980,703,865. 60	21,182,019,370. 63	160,712,783,286. 71	»	2,087,965,555. 68	183,982,168,213. 02	10,371,922,962. 15	

PASSIVITÀ.

Totale aumenti	DIMINUZIONI				Consistenza al 30 giugno 1931	NOTE
	per compensazioni verificatesi negli elementi finanziari	effettive		Totale diminuzioni		
		per rettificazioni e più esatti accertamenti	per cessazioni, abbuoni, ecc. di passività varie			
8	9	10	11	12	13	14
4,674,486,809. 59	3,894,360,131. 77	»	3,635,079,502. 92	7,529,439,634. 69	7,610,105,195. 13	
92,834,678,747. »	91,994,932,277. 63	»	»	91,994,932,277. 63	10,306,385,542. 64	
97,509,165,556. 59	95,889,292,409. 40	»	3,635,079,502. 92	99,524,371,912. 32	17,916,490,737. 77	

CONTO N. 1. — Entrate di bilancio per la competenza dell'esercizio 1930-31.

Entrate accertate nell'esercizio 1930-1931 (i) L.	26,322,534,241. 29	Entrate di competenza:	
		riscosse e versate (conto n. 8) (f) L.	23,767,939,842. 98
		riscosse e non versate (conto n. 3) (g) »	228,511,010. 97
		rimaste da riscuotere (conto n. 4) (h) »	2,326,083,387. 34
	<hr/>		<hr/>
	26,322,534,241. 29		26,322,534,241. 29
	<hr/>		<hr/>

CONTO N. 2. — Spese di bilancio per la competenza dell'esercizio 1930-31.

Spese di competenza pagate nell'esercizio (conto n. 8) (f) L.	21,182,019,370. 63	Spese di competenza accertate nell'esercizio 1930-31 (t) L.	25,856,506,180. 22
Spese rimaste da pagare (conto numero 5) (h) »	4,674,486,809. 59		
	<hr/>		<hr/>
	25,856,506,180. 22		25,856,506,180. 22
	<hr/>		<hr/>

CONTO N. 3. — Residui attivi per danaro presso gli agenti della riscossione.

Danaro riscosso e non versato al 1° luglio 1930 (l parte) (Allegato n. 27 al consuntivo dell'Entrata) L.	502,715,244. 14	Danaro versato in tesoreria (conto n. 8) (m parte) L.	298,872,501. 84
Danaro riscosso e non versato in conto competenza (conto n. 1) (g) . »	228,511,010. 97	Rettificazioni e più esatti accertamenti (Allegato n. 27 al bilancio dell'Entrata) (q parte) »	1,885,877. 44
		Danaro da versare al 30 giugno 1931 (s) »	430,467,875. 83
	<hr/>		<hr/>
	731,226,255. 11		731,226,255. 11
	<hr/>		<hr/>

N. B. — Le lettere minuscole fra parentesi si riferiscono alle colonne del riassunto generale inserito a pag. CCXII e CCXIII della nota preliminare al conto consuntivo 1930-31, parte I.