

Prospetto dei crediti di Tesoreria.

CREDITI DI TESORERIA	SITUAZIONE al 1° luglio 1930	VARIAZIONI NELL'ESERCIZIO 1930-31		SITUAZIONE al 30 giugno 1931
		Aumenti (pagamenti)	Diminuzioni (incassi)	
I. — OPERAZIONI DI TESORERIA.				
Contabile del portafoglio per operazioni finanziarie e di Tesoreria	46,005,102. 31	847,497,214. 85	893,502,317. 16	»
II. — ANTICIPAZIONI.				
Comune di Napoli - Legge 12 marzo 1911 n. 258 .	24,842,906. 61	»	»	24,842,906. 61
Cassa depositi e prestiti - Anticipazioni di cui ai Regi decreti 22 settembre 1914, n. 1028 e 23 novembre 1914, n. 1286	67,710,857. 91	»	67,710,857. 91	»
Anticipazioni a terzi (R. Decreto Legge 26 giugno 1925, N. 1056).	207,883,675. 95	»	300,000. »	207,583,675. 95
Totale	300,437,440. 47	»	68,010,857. 91	232,426,582. 56
III. — PAGAMENTI DA REGOLARE.				
Contabile portafoglio - Pagamenti per conto Ministeri.	262,420,597. 96	975,948,208. 66	990,130,954. 18	248,237,852. 44
Mandati collettivi e di anticipazione non interamente estinti	162,454. 50	942,998,506. 01	943,416,785. 16	44,175. 35
Enti morali.	»	165,935. 46	»	165,935. 46
Rimborso biglietti danneggiati	103,774. »	22,942. »	97,744. »	23,972. »
Amministrazione del debito pubblico per debito prebellico austriaco	5,020. 23	»	320. 39	4,699. 84
Titoli diversi da regolarizzare	110,344,396. 22	428,083,393. 76	423,158,230. 13	115,266,559. 85
Totale	373,033,242. 91	2,347,218,985. 89	2,356,504,033. 86	363,748,194. 94

Prospetto dei crediti di Tesoreria.

CREDITI DI TESORERIA	SITUAZIONE al 1° luglio 1930	VARIAZIONI NELL'ESERCIZIO 1930-31		SITUAZIONE al 30 giugno 1931
		Aumenti (pagamenti)	Diminuzioni (incassi)	
IV. — PAGAMENTI DA RIMBORSARE.				
Amministrazione del Fondo culto.	79,323,974. 47	79,067,120. 92	78,864,709. 53	79,526,385. 86
Cassa depositi e prestiti	1,053,587,391. 41	1,566,385,766. 05	1,517,795,741. 12	1,102,177,416. 34
Istituti di previdenza	52,980,007. 32	92,882,808. 06	82,106,583. 59	63,756,231. 79
Ferrovie dello Stato	9,426,982. 53	58,352,393. 45	55,250,041. 95	12,529,334. 03
Ferrovie sarde	14,633. 17	2,021,816. 87	1,986,097. 52	50,352. 52
Fondo di beneficenza e di religione nella città di Roma.	2,570,154. 31	2,203,515. 06	2,518,038. 45	2,255,630. 92
Fondo massa delle guardie di finanza	12,980,642. 42	21,542,895. 19	16,421,884. 33	18,101,653. 28
Cassa cantonieri	65,406. 85	200,722. 60	164,413. 15	104,716. 30
Credito agli impiegati	5,320,597. 48	42,660,498. 95	33,096,491. 25	14,884,605. 18
Amministrazione del debito pubblico	18,115. 38	3,170. 45	18,277. 90	3,007. 93
Pagamenti Azienda autonoma postale-telefonica — Pensioni e caroviveri	19,180,757. 89	59,285,532. 32	40,850,651. 01	37,615,639. 20
Assegni di Stato in circolazione	1,617. 35	»	1,617. 35	»
Amministrazione monopoli di Stato	466,328,254. 30	582,610,370. 07	614,085,633. 15	434,852,991. 22
Azienda autonoma patrimoni riuniti ex economali .	1,822,532. 74	4,830,085. 27	1,678,477. 56	4,974,140. 45
Azienda autonoma della strada	114,239,140. 77	189,747,977. 72	185,695,183. 23	118,291,935. 26
Totale	1,817,860,208. 39	2,701,794,672. 98	2,630,530,841. 09	1,889,124,040. 28

Prospetto dei crediti di Tesoreria.

CREDITI DI TESORERIA	SITUAZIONE al 1° luglio 1930	VARIAZIONI NELL'ESERCIZIO 1930-31		SITUAZIONE al 30 giugno 1931
		Aumenti (pagamenti)	Diminuzioni (incassi)	
V. — ALTRI CREDITI.				
Sovvenzioni del Tesoro alla posta per pagamenti erariali e necessari del servizio vaglia a risparmi . . .	»	10,556,870,901. 28	10,556,870,901. 28	»
Certificati doganali	»	3,057,725,886. 50	3,057,725,886. 50	»
Altri titoli da realizzare e valute logore ritirate dalla circolazione	288,853,186. 29	307,185,426. 93	347,322,475. 87	248,716,137. 35
Fondi accantonati in conto corrente fruttifero presso la Banca d'Italia per il pagamento degli inte- ressi a favore dell'Istituto di liquidazioni . . .	420,000,000. »	120,000,000. »	540,000,000. »	»
Totale . . .	708,853,186. 29	14,041,782,214. 71	14,501,919,263. 65	248,716,137. 35
Totale generale . . .	3,246,189,180. 37	19,938,293,088. 43	20,450,467,313. 67	2,734,014,955. 13

Prospetto dei debiti di Tesoreria.

DEBITI DI TESORERIA	SITUAZIONE al 1° luglio 1930	VARIAZIONI		SITUAZIONE al 30 giugno 1931
		Aumenti (incassi)	Diminuzioni (pagamenti)	
I. — DEBITO FLUTTUANTE.				
Biglietti di Stato	»	»	»	»
Cassa depositi e prestiti	2,596,193,437. 96	1,631,428,984. 33	»	4,227,622,422. 29
Istituti di previdenza amministrati dalla Cassa de- positi e prestiti	605,816,539. 25	227,772,361. 53	62,000,000. »	771,588,900. 78
Banco di Napoli	469,314,744. 67	4,703,435,875. 63	4,679,675,000. »	493,075,620. 30
Totale . . .	3,671,324,721. 88	6,562,637,221. 49	4,741,675,000. »	5,492,286,943. 37
II. — ACCANTONAMENTI.				
Conto di accantonamenti di interessi a favore del- l'Istituto di liquidazioni	458,634,969. 08	68,383,618. 74	527,018,587. 82	»
Totale . . .	458,634,969. 08	68,383,618. 74	527,018,587. 82	»
III. — CONTI CORRENTI.				
Amministrazione del Fondo culto — Conto cor- rente infruttifero	100,546,453. 87	85,560,557. 79	80,583,700. 24	105,523,311. 42
Cassa depositi e prestiti — Conto corrente infrut- tifero	1,053,776,465. 41	2,000,000,000. »	1,933,551,323. 29	1,120,225,142. 12
Istituti di previdenza amministrati dalla Cassa de- positi e prestiti — Conto corrente infruttifero . .	56,797,496. 14	188,007,188. »	180,645,374. 27	64,159,309. 87
Ministero delle comunicazioni ordinatore vaglia e risparmi postale — Conto corrente infruttifero . .	44,955,168. 28	13,326,863,323. 30	13,227,078,143. 81	144,740,347. 77
Ferrovie dello Stato — Conto corrente fruttifero . .	113,409,417. 16	804,089,758. 23	864,151,237. 44	53,347,937. 95
Cassa autonoma accantonamento debiti guerra — Conto corrente fruttifero	505,648,582. 41	280,368,561. 72	523,199,918. 35	262,817,225. 78
Ministero Colonie - Consorzio di Credito — Conto corrente fruttifero	83,003,285. 10	3,787,499. 40	4,495,474. »	82,295,310. 50
<i>Da riportarsi . . .</i>	1,958,136,868. 37	16,688,676,888. 44	16,813,705,171. 40	1,833,108,585. 41

Prospetto dei debiti di Tesoreria.

DEBITI DI TESORERIA	SITUAZIONE al 1° luglio 1930	VARIAZIONI		SITUAZIONE al 30 giugno 1931
		Aumenti (incassi)	Diminuzioni (pagamenti)	
<i>Riporto . . .</i>	1,958,136,868. 37	16,688,676,888. 44	16,813,705,171. 40	1,833,108,585. 41
Governatorato di Roma (Prestito per le spese edilizie) - Conto corrente fruttifero	»	»	»	»
Fondo di beneficenza e religione nella città di Roma - Conto corrente fruttifero	1,886,391. 12	581,117. 15	200,000. »	2,267,508. 27
Cassa Nazionale per le Assicurazioni Sociali - Conto corrente fruttifero	941,438. 25	37,657. 55	»	979,095. 80
Ferrovie sarde - Conto corrente infruttifero	511,266. 43	2,540,365. 94	2,463,897. 44	587,734. 93
Fondo di beneficenza e religione in Roma - Conto corrente infruttifero	2,916,503. 12	2,160,658. 13	2,565,277. 91	2,511,883. 34
Fondo massa del Corpo delle Regie guardie di Finanza - Conto corrente infruttifero	19,642,090. 74	39,550,545. 89	33,733,689. 86	25,458,946. 77
Cassa Mutuo Soccorso cantonieri - Conto corrente infruttifero	336,574. 98	762,520. 07	385,271. 60	713,823. 45
Credito agli impiegati - Conto corrente infruttifero	6,380,408. 32	67,731,206. 81	57,254,251. 86	16,857,363. 27
Amministrazione del Debito Pubblico (Titoli Stralciati) - Conto corrente infruttifero	62,919. »	16,078. 92	19,115. 40	59,882. 52
Pagamenti Azienda autonoma postale e telefonica (Pensioni e caroviveri) - Conto corrente infruttifero	24,035,286. 46	67,911,534. 41	53,569,494. 92	38,377,325. 95
Assegni di Stato in circolazione - Conto corrente infruttifero	18,801. 21	»	1,617. 35	17,183. 86
Amministrazione monopoli di Stato - Conto corrente infruttifero	529,566,115. 50	1,047,222,208. 03	1,127,224,368. 29	449,563,955. 24
Monopoli di Stato - Fondo riserva - Conto corrente infruttifero	21,103,194. 92	9,614,449. 60	»	30,717,644. 52
Azienda autonoma della strada - Conto corrente infruttifero	166,887,956. 24	485,901,761. 24	458,502,658. 91	194,287,058. 57
Patrimoni riuniti ex economici - Conto corrente infruttifero	6,296,449. 27	5,198,863. 91	1,872,192. 24	9,623,120. 94
Enti morali ecclesiastici (Demanio) - Conto corrente infruttifero	11,169,353. 05	1,248,911. 98	12,418,265. 03	»
<i>Da riportarsi . . .</i>	2,749,891,616. 98	18,419,154,768. 07	18,563,915,272. 21	2,605,131,112. 84

Prospetto dei debiti di Tesoreria.

DEBITI DI TESORERIA	SITUAZIONE al 1° luglio 1930	VARIAZIONI		SITUAZIONE al 30 giugno 1931
		Aumenti (incassi)	Diminuzioni (pagamenti)	
<i>Riporto . . .</i>	2,749,891,616. 98	18,419,154,768. 07	18,563,915,272. 21	2,605,131,112. 84
Cassa d'ammortamento debito pubblico interno dello Stato - Conto corrente infruttifero	364,073,051. 97	43,706,101. 70	83,999,694. 85	323,779,458. 82
Acquisto di rendita a favore Enti morali - Conto corrente infruttifero	13,801. 13	»	»	13,801. 13
Governatorato di Roma - Conto corrente infruttifero	»	»	»	»
Ministero Esteri - Conto corrente infruttifero. . .	15,720,421. 65	13,120,259. 24	13,886,257. 35	14,954,423. 54
Ferrovie dello Stato - Fondo riserva - Conto corrente infruttifero	100,000,000. »	»	»	100,000,000. »
Fondo riserva per spese imprevedute dell'Azienda postale - Conto corrente infruttifero.	14,436,200. »	563,800. »	1,870,000. »	13,130,000. »
Ufficio tecnico per gli approvvigionamenti delle industrie manifatturiere in liquidazione - Conto corrente infruttifero	959,961. 08	50,000. »	950,000. »	59,961. 08
Fondo di riserva per l'azienda autonoma per i servizi telefonici - Conto corrente infruttifero . .	9,314,208. 38	1,796,533. 74	»	11,110,742. 12
Fondo ritenuta 5 per cento su versamenti beni ex-nemici - Conto corrente infruttifero	700,000. »	»	500,000. »	200,000. »
Ministero Finanze (Ufficio stralcio per le questioni finanziarie derivanti dall'applicazione dei trattati di pace) - Conto corrente infruttifero	108,245,557. 64	1,115,056. 55	49,722,787. 71	59,637,826. 48
Ricupero piccoli crediti tedeschi - Conto corrente infruttifero	87,570. 43	»	58,471. 50	29,098. 93
Fondo ritenuta 3 per cento sui beni ex-nemici - Conto corrente infruttifero	6,829,923. 58	»	78,240. 25	6,751,683. 33
Totale . . .	3,370,272,312. 84	18,479,506,519. 30	18,714,980,723. 87	3,134,798,108. 27
IV. — INCASSI DA REGOLARE.				
Buoni del Tesoro ordinari	16,808,504. 51	»	4,656,123. 75	12,152,380. 76
Vaglia del Tesoro	916,530,390. 82	42,800,506,917. 23	43,157,643,712. 85	559,393,595. 20
<i>Da riportarsi . . .</i>	933,338,895. 33	42,800,506,917. 23	43,162,299,836. 60	571,545,975. 96

Prospetto dei debiti di Tesoreria.

SITUAZIONE giugno 1931	DEBITI DI TESORERIA	SITUAZIONE al 1° luglio 1930	VARIAZIONI		SITUAZIONE al 30 giugno 1931
			Aumenti (incassi)	Diminuzioni (pagamenti)	
5,131,112.84	<i>Riporto . . .</i>	933,338,895.33	42,800,506,917.23	43,162,299,836.60	571,545,975.96
23,779,458.82	Partite diverse:				
13,801.13	Incassi da regolare	87,653,266.50	2,089,312,436.82	2,120,843,281.23	56,122,422.09
»	Commissione provinciale requisizione	424,999.35	»	3,062.74	421,936.61
14,954,423.54	Regia Zecca	16,182,166.25	47,291,005.08	63,399,717.65	73,453.68
00,000,000. »	<i>Totale . . .</i>	1,037,599,327.43	44,937,110,359.13	45,346,545,898.22	628,163,788.34
13,130,000. »					
59,961.08	V. — ALTRE GESTIONI.				
11,110,742.12	Contabilità speciali a favore di aziende pubbliche	617,738,708.26	15,570,754,754.36	15,628,040,540.96	560,452,921.66
200,000. »	Depositi di terzi	311,069,033.78	7,216,286,273.98	7,036,671,526.76	490,683,781. »
59,637,826.48	<i>Totale . . .</i>	928,807,742.04	22,787,041,028.34	22,664,712,067.72	1,051,136,702.66
29,098.93	<i>Totale generale . . .</i>	9,466,639,073.27	92,834,678,747. »	91,994,932,277.63	10,306,385,542.64
6,751,683.33					
34,798,108.27					
12,152,380.76					
59,393,595.20					
571,545,975.96					

MINISTERO DELLE FINANZE.

CONTO SPECIALE N. 18.

(N. 19 esercizio 1929-30)

MOVIMENTO DEI BUONI DEL TESORO ORDINARI.

Questi titoli fruttiferi sono stati istituiti con la legge 12 luglio 1850, n. 1056, allo scopo di provvedere a temporanee esigenze di cassa verificantisi durante l'esercizio; essi perciò concorrono, con gli altri mezzi pecuniari di cui lo Stato può provvedersi, a costituire il debito fluttuante, di cui, anzi, per un lungo periodo di anni, furono parte principale.

Sono, al portatore e al nome con scadenza non minore di tre mesi e non maggiore di dodici mesi. I buoni al nome sono girabili.

Giusta l'articolo 3 del decreto legislativo 18 maggio 1916, n. 568, sono rilasciati mediante il versamento del valore capitale di essi diminuito degli interessi, i quali interessi vengono così corrisposti in via anticipata agli acquirenti.

L'emissione dei buoni ed il limite dell'importo annualmente in circolazione, sono, per ciascun esercizio, stabiliti dalla legge che approva lo stato di previsione dell'entrata, ovvero da leggi speciali.

Le norme che regolano questo ramo di servizio sono determinate dagli articoli 545 e successivi del regolamento per l'Amministrazione del patrimonio e per la contabilità generale dello Stato approvato con Regio decreto 23 maggio 1924, n. 827.

In seguito alle disposizioni portate dal Regio decreto-legge 6 novembre 1926, n. 1831, venne sospesa l'autorizzazione di nuove emissioni e di rinnovazioni di buoni del tesoro ordinari.

Nemmeno nel 1930-31 furono emessi nuovi buoni.

Come emerge dal prospetto che segue, al 30 giugno 1930 erano rimasti in circolazione buoni per lire 16,808,504.51. In detto esercizio 1930-31 ne furono estinti per lire 4,656,123.75, di cui lire 4,512,373.75 convertiti in prestito del Littorio, e così, al 30 giugno 1931, è risultata una rimanenza in circolazione di lire 12,152,380.76.

Buoni

Per eff
ve
buBuono
tar
del
ReBuoni
192Buoni
ton
tol

Buoni

Residu

Somma

I

I

Direzione generale del Tesoro.

Movimento dei buoni del tesoro ordinari nell'anno finanziario 1930-31.

	Debito di Tesoreria	Interessi
EMISSIONE.		
Buoni del tesoro rimasti in circolazione alla sera del 31 luglio 1930, tutti già scaduti	16,808,504, 51	867,302. 15
Per effetto del Regio decreto-legge 6 novembre 1926, n. 1831, e dei successivi provvedimenti, anche nell'esercizio 1930-31 rimasero sospese le nuove emissioni di buoni del tesoro ordinari	»	»
	16,808,504, 51	867,302. 15
ESTINZIONE.		
Buono dell'emissione 1902-903 caduto in prescrizione per il quale venne emessa quietanza d'entrata (Capo X capitolo 329) a favore della Cassa per l'ammortamento del debito pubblico interno dello Stato, in virtù della lettera E dell'art. 5 del Regio decreto-legge 5 agosto 1927 n. 1414	500. »	15. »
Buoni di emissione 1916-17 pagati in esecuzione della sentenza 22 marzo - 16 giugno 1930 resa dalla corte di Cassazione	143.250. »	6,750. »
Buoni di emissione 1926-27 e retro estinti mediante conversione, in titoli del Littorio contro emissione di quietanze d'entrata, con imputazione al Capo X, capitolo n. 414	4,512,373. 75	239,126. 25
	4,656,123. 75	245,891. 25
RIMANENZA IN CIRCOLAZIONE.		
Buoni di emissione 1926-27 e retro rimasti in circolazione al 31 luglio 1931	12,152,380. 76	621,410. 90
CONTO DEGLI INTERESSI.		
Residui rimasti da pagare al 30 giugno 1930 L.		867,302. 15
Somma stanziata per competenza 1930-31. »		»
	L.	867,302. 15
PAGAMENTI ESEGUITI NELL'ESERCIZIO 1930-31.		
In conto competenza L.		»
In conto residui. »		245,891. 25
Somma rimasta da pagare in conto interessi al 30 giugno 1931 L.		621,410. 90

MINISTERO DELLE FINANZE.

(DIREZIONE GENERALE DEL TESORO - DIVISIONE II).

CONTO SPECIALE N. 19.

(N. 20 esercizio 1929-30).

SERVIZIO DEI VAGLIA DEL TESORO.

Il servizio dei vaglia del Tesoro, contemplato dal Regolamento sulla contabilità generale dello Stato, approvato con Regio decreto 23 maggio 1924, n. 827, (articoli 521 al 531), costituisce un movimento di fondi fra le tesorerie dello Stato.

Per mezzo di vaglia del Tesoro viene pagata da una Tesoreria la somma che in un'altra risulta versata. Questi titoli, che rispondono a molteplici esigenze del Tesoro, agevolano le operazioni dei versamenti e dei pagamenti, e sono rilasciati alle Amministrazioni pubbliche; agli enti morali ed ai privati; i titoli stessi non sono girabili e possono essere commutati in quietanza per entrate di bilancio o per proventi di ragione delle amministrazioni, gestioni od aziende ad ordinamento autonomo.

Il movimento avvenuto nei vaglia del tesoro nell'esercizio 1930-31, la cui consistenza forma debito di tesoreria, è il seguente:

L'ammontare dei vaglia insoluti al 30 giugno 1930 era di	L. 916,530,390.82
L'importo dei vaglia emessi durante l'esercizio è di	» 42,800,506,917.23
Per cui il totale dei vaglia assegnati pel pagamento nell'esercizio è stato di	L. 43,717,037,308.05
Essendone stati pagati nell'esercizio:	
In conto vaglia insoluti al 30 giugno 1930 per un importo di	L. 892,046,669.81
Ed in conto vaglia emessi durante l'esercizio per un'importo di	» 42,265,597,043.04
Ed in totale	» 43,157,643,712.85
L'ammontare dei vaglia rimasti a pagare al 30 giugno 1931 è di. L.	<u>559,393,595.20</u>
In conto residui	L. 24,483,721.01
In conto competenza	» 534,909,874.19
	<u>L. 559,393,595.20</u>

NOTA. — Punti di concordanza:

- 1° per la competenza ed il movimento dei vaglia veggasi il conto speciale del Tesoriere Centrale. (n. 17) (Debiti di tesoreria).
- 2° per il conto di cassa veggasi pure il detto conto speciale.

Agrigen
Alessan
Ancona
Aosta
Aquila
Arezzo
Ascoli
Avellin
Bari
Belluno
Beneven
Bergam
Bologna
Bolzano
Brescia
Brindisi
Cagliari
Caltanis
Campob
Catania
Catanza
Chieti

Segue CONTO SPECIALE N. 19 — PROSPETTO N. 1

**Conto riassuntivo dell'emissione, delle assegnazioni e dei pagamenti
per l'esercizio finanziario 1930-31.**

SEZIONE DI TESORERIA	VAGLIA DEL TESORO		VAGLIA PAGATI
	Emessi nell'esercizio 1930-31	Assegnati pel pagamento	
Agrigento	62,357,045. 28	22,559,224. 94	22,524,953. 39
Alessandria	310,081,517. 84	47,817,683. 01	47,802,169. 08
Ancona	197,104,838. 05	178,982,797. 54	178,982,585. 79
Aosta	41,836,783. 93	12,755,554. 85	12,747,202. 85
Aquila	130,206,748. 54	34,036,714. 77	34,030,433. 19
Arezzo	46,500,165. 19	14,662,290. 72	14,661,552. 63
Ascoli Piceno	37,131,014. 08	23,974,270. 32	23,967,979. 07
Avellino	90,436,012. 61	18,378,691. 67	18,375,465. 47
Bari	375,828,543. 12	401,379,702. 08	401,369,793. 98
Belluno	56,539,168. 04	31,551,141. 10	31,547,233. 40
Benevento	62,801,743. 80	15,714,990. 07	15,714,268. 12
Bergamo	80,068,894. 99	28,420,598. 51	28,323,096. 51
Bologna	627,773,689. 97	523,380,369. 86	522,419,088. 24
Bolzano	97,652,979. 32	53,357,019. 82	53,299,793. 67
Brescia	141,414,753. 19	111,820,518. 38	111,801,552. 83
Brindisi	30,347,737. 74	12,454,555. 94	12,454,315. 06
Cagliari	208,415,936. 11	131,337,349. 55	131,336,831. 45
Caltanissetta	51,284,881. 98	11,907,971. 56	11,883,650. 79
Campobasso	78,223,394. 25	11,324,713. 91	11,319,222. 11
Catania	113,097,303. 59	172,805,501. 10	172,759,050. 06
Catanzaro	167,145,559. 21	63,354,269. 22	63,330,131. 07
Chieti	130,768,867. 36	92,589,048. 96	92,585,365. 06
<i>Da riportarsi</i>	3,137,017,578. 19	2,014,564,977. 88	2,013,235,733. 82

**Conto riassuntivo dell'emissione, delle assegnazioni e dei pagamenti
per l'esercizio finanziario 1930-31.**

SEZIONE DI TESORERIA	VAGLIA DEL TESORO		VAGLIA PAGATI
	Emessi nell'esercizio 1930-31	Assegnati pel pagamento	
<i>Riporto . . .</i>	3,137,017,578. 19	2,014,564,977. 88	2,013,235,733. 82
Como	400,379,698. 54	59,111,553. 39	59,097,213. 14
Cosenza	174,026,210. 62	39,036,898. 30	39,008,708. 54
Cremona	69,972,668. 88	18,439,641. 04	18,434,849. 39
Cuneo	128,387,025. 36	54,443,377. 26	54,395,069. 76
Enna	14,295,990. 92	4,402,511. 55	4,398,428. 80
Ferrara	84,760,404. 96	27,920,720. 48	27,862,271. 06
Firenze	751,467,661. 52	521,461,587. 59	521,078,320. 38
Fiume	78,669,808. 70	50,001,454. »	49,990,253. »
Foggia	124,033,983. 55	86,937,131. 41	86,935,367. 56
Forlì	71,898,436. 49	21,079,596. 88	21,062,856. 03
Frosinone	76,093,630. 14	27,853,643. 66	27,804,942. 91
Genova	840,349,342. 45	1,658,488,575. 66	1,658,367,000. 21
Gorizia	93,041,913. 80	42,801,321. 39	42,800,301. 81
Grosseto	57,401,997. 45	15,626,102. 68	15,618,304. 68
Imperia	59,334,671. 24	78,820,301. 79	78,707,676. 99
Lecce	238,571,517. 95	32,376,272. 06	32,341,686. 86
Livorno	147,144,014. 04	286,534,870. 71	286,534,604. 41
Lucca	72,268,052. 06	16,719,745. 75	16,713,291. 08
Macerata	42,922,957. 90	32,504,324. 31	32,500,310. 04
Mantova	97,892,572. 78	100,777,061. 11	100,775,116. 61
Massa	37,602,307. 89	6,188,745. 46	6,188,631. 46
<i>Da riportarsi . . .</i>	6,497,532,445. 43	5,196,090,414. 36	5,193,850,938. 54

**Conto riassuntivo dell'emissione, delle assegnazioni e dei pagamenti
per l'esercizio finanziario 1930-31.**

VAGLIA PAGATI	SEZIONE DI TESORERIA	VAGLIA DEL TESORO		VAGLIA PAGATI
		Emessi nell'esercizio 1930-31	Assegnati pel pagamento	
	<i>Riporto . . .</i>	6,497,532,445. 43	5,196,090,414. 36	5,193,850,938. 54
59,097,213. 14	Matera	46,601,829. 52	8,512,411. 14	8,510,144. 14
39,008,708. 54	Messina	209,911,664. 08	181,336,893. 90	181,145,324. 94
18,434,849. 39	Milano	1,351,172,797. 99	2,068,192,123. 89	2,068,189,575. 09
54,395,069. 76	Modena	68,313,348. 59	27,847,028. 08	27,842,061. 36
4,398,428. 80	Napoli	866,495,169. 59	1,660,548,589. 41	1,659,853,137. 27
27,862,271. 06	Novara	236,777,640. 96	48,487,466. 28	48,487,466. 28
21,078,320. 38	Nuoro	41,792,261. 11	9,556,357. 30	9,530,214. 40
49,990,253. >	Padova	110,021,992. 16	68,575,455. 09	68,480,591. 40
86,935,367. 56	Palermo	385,174,602. 42	227,029,170. 08	226,507,962. 76
21,062,856. 03	Parma	104,035,085. 87	135,952,812. 98	135,907,277. 93
27,804,942. 91	Pavia	121,144,740. 35	24,355,585. 96	24,350,792. 81
358,367,000. 21	Perugia	111,232,457. 50	33,413,318. 51	33,237,638. 40
42,800,301. 81	Pesaro	43,680,395. 74	22,721,617. 98	22,720,475. 14
15,618,304. 68	Pescara	56,843,651. 19	72,589,239. 32	72,583,057. 09
78,707,676. 99	Piacenza	66,267,017. 59	40,841,639. 74	40,841,575. 89
32,341,686. 86	Pisa	74,171,662. 16	30,059,414. 20	29,975,264. 64
286,534,604. 41	Pistoia	34,784,666. 21	9,254,775. 77	9,254,672. 07
16,713,291. 08	Pola	92,778,390. 75	29,533,550. 06	29,514,628. 31
32,500,310. 04	Potenza	126,369,014. 35	21,564,952. 24	21,550,615. 76
100,775,416. 61	Ragusa	31,996,908. 98	14,514,020. 81	14,512,736. 65
6,188,631. 46	Ravenna	58,163,382. 87	57,521,997. 38	57,508,269. 16
193,850,938. 54	<i>Da riportarsi . . .</i>	10,735,261,125. 41	9,983,498,834. 48	9,984,354,419. 73

**Conto riassuntivo dell'emissione, delle assegnazioni e dei pagamenti
per l'esercizio finanziario 1930-31.**

SEZIONE DI TESORERIA	VAGLIA DEL TESORO		VAGLIA PAGATI
	Emessi nell'esercizio 1930-31	Assegnati pel pagamento	
<i>Riporto . . .</i>	10,735,261,125. 41	9,988,498,834. 48	9,984,354,419. 73
Reggio Calabria	144,539,701. 50	77,074,998. 12	77,051,358. 15
Reggio Emilia	52,313,938. 38	15,780,708. 21	15,780,571. 96
Rieti	35,327,456. 95	13,354,901. 06	13,352,687. 56
Roma	19,561,144,953. 89	6,032,578,822. 23	6,027,613,014. 22
Rovigo	53,880,073. 98	19,661,584. 34	19,658,374. 51
Salerno	180,740,702. 99	139,193,761. 56	139,180,298. 16
Sassari	91,949,600. 99	44,878,861. 42	44,525,608. 77
Savona	83,203,224. 92	194,465,463. 35	194,464,215. 95
Siena	47,178,565. 29	15,198,122. 74	15,184,763. 64
Siracusa	51,152,660. 80	44,020,048. 42	44,019,833. 62
Sondrio	20,321,898. 21	9,769,544. 34	9,769,129. 54
Spezia	330,810,608. 36	84,080,925. 28	84,079,458. 28
Taranto	189,440,184. 10	26,505,624. 50	26,498,111. 25
Teramo	61,066,442. 19	15,578,411. 05	15,501,370. >
Terni	76,782,420. 87	10,751,472. 68	10,712,572. 08
Torino	856,549,921. 93	821,548,264. 03	812,144,035. 91
Trapani	37,655,960. 60	36,919,340. 43	36,906,076. 03
Trento	172,357,479. 55	119,077,925. 28	119,071,537. 73
Treviso	74,442,909. 54	34,643,466. 19	34,635,408. 50
Trieste	323,778,763. 13	380,085,833. 76	380,015,938. >
Udine	196,700,146. 46	147,847,470. 67	147,760,785. 77
<i>Da riportarsi . . .</i>	33,376,598,740. 04	18,271,514,384. 14	18,252,279,569. 36

Conto riassuntivo dell'emissione, delle assegnazioni e dei pagamenti
per l'esercizio finanziario 1930-31.

VAGLIA PAGATI	SEZIONE DI TESORERIA	VAGLIA DEL TESORO		VAGLIA PAGATI
		Emessi nell'esercizio 1930-31	Assegnati pel pagamento	
	<i>Riporto</i> . . .	33,376,598,740. 04	18,271,514,384. 14	18,252,279,569. 36
84,354,419. 73	Varese	35,411,665. 88	19,134,576. 50	19,035,021. 60
77,051,358. 15	Venezia	435,216,271. 60	668,066,692. 67	668,054,447. 47
15,780,571. 96	Vercelli	32,659,400. 89	15,866,258. 42	15,862,279. 17
13,352,687. 56	Verona	258,315,196. 15	51,321,233. 77	51,058,757. 29
27,613,014. 22	Vicenza	70,908,531. 92	40,979,601. 30	40,978,441. 95
19,658,374. 51	Viterbo	43,225,228. 33	10,126,298. 10	10,096,381. 05
39,180,298. 16	Zara	26,562,754. 79	5,232,167. 10	5,232,158. 90
44,525,608. 77	Asmara	47,802,286. 31	26,429,749. 31	26,429,443. 81
94,464,215. 95	Tripoli	233,392,587. 82	51,171,916. 88	51,167,816. 33
15,184,763. 64	Bengasi	238,238,063. 17	52,027,879. 66	51,924,948. 81
44,019,833. 62	Mogadiscio	47,892,081. 17	534,367. 44	524,069. 14
9,769,129. 54				
84,079,458. 28	<i>Totale</i> . . .	34,846,722,808. 07	19,212,405,125. 29	19,192,643,334. 88
26,498,111. 25				
15,501,370. >	Centrale	7,953,784,109. 16	23,588,101,791. 94	23,072,953,708. 16
10,712,572. 08				
12,144,035. 91	<i>Totale generale</i> . . .	42,800,506,917. 23	42,800,506,917. 23	42,265,597,043. 04
36,906,076. 08				
19,071,537. 73				
34,635,408. 50				
80,015,938. >				
47,760,785. 77				
52,279,569. 36				

Prospetto dei vaglia del Tesoro pagati nell'esercizio 1930-31.

TESORERIE	IN CONTO RESIDUI		IN CONTO COMPETENZE		RESIDUI E COMPETENZE	
	Quantità dei vaglia	Importo	Quantità dei vaglia	Importo	Quantità dei vaglia	Importo
Tesoreria provinciale	2,449	233,842,747. 14	44,545	19,192,643,334. 88	46,994	19,426,486,082. 02
Tesoreria centrale	13,540	658,203,922. 67	72,674	23,072,953,708. 16	86,214	23,731,157,630. 83
Totale al 30 giugno 1931	15,989	892,046,669. 81	117,219	42,265,597,043. 04	133,208	43,157,643,712. 85

Segue CONTO SPECIALE N. 19 — PROSPETTO N. 2

	DARE		
	PAGAMENTI FATTI DURANTE L'ESERCIZIO 1930-31		
	In conto vaglia insoluti a pagare al 30 giugno 1930	In conto vaglia emessi nell'esercizio 1930-31	Totale
Vaglia pagati:			
dalla Tesoreria provinciale	233,842,747. 44	19,192,643,334. 88	19,426,486,082. 02
dalla Tesoreria centrale	658,203,922. 67	23,072,953,708. 16	23,731,157,630. 83
Totale dei pagamenti	892,046,669. 81	42,265,597,043. 04	43,157,643,712. 85
Vaglia rimasti a pagare al 30 giugno 1931	24,483,721. 01	534,909,874. 19	559,393,595. 20
Totali	916,530,390. 82	42,800,506,917. 23	43,717,037,308. 05

PROSPETTO N. 3

	AVERE		
	ASSEGNAZIONI PEL PAGAMENTO SULL'ESERCIZIO 1930-31		
	In conto vaglia insoluti al 30 giugno 1930	In conto vaglia emessi nell'esercizio 1930-31	Totale
Vaglia assegnati:			
sulla Tesoreria provinciale	249,094,865. 56	19,212,405,125. 29	19,461,499,990. 85
sulla Tesoreria centrale	667,435,525. 26	23,588,101,791. 94	24,255,537,317. 20
Totali	916,530,390. 82	42,800,506,917. 23	43,717,037,308. 05

Table with 2 columns and 10 rows, containing faint, illegible text.

Table with 2 columns and 10 rows, containing faint, illegible text.

Main body of the page containing faint, illegible text, possibly bleed-through from the reverse side.

MINISTERO DELLE FINANZE.

CONTO SPECIALE N. 20.

(N. 21 esercizio 1929-30).

AZIENDA DEL CONTABILE DEL PORTAFOGLIO DELLO STATO
PER L'ESERCIZIO 1930-31.

I più importanti atti della gestione dell'Azienda del portafoglio, definita dagli articoli 532 a 544 del Regolamento di contabilità generale dello Stato, nonché dagli articoli 1 a 4 della legge 9 dicembre 1928, n. 2783, si compendiano nel procurare i fondi in divisa estera necessari alle varie amministrazioni statali e nell'eseguire, in tale divisa, i pagamenti per conto di queste ultime.

La provvista delle divise vien fatta generalmente mediante acquisti sul mercato dei cambi o mediante cessioni da parte delle amministrazioni statali dei loro crediti all'estero, e, più raramente, mediante aperture di credito fatte al Tesoro da Banche corrispondenti.

Gli importi in lire necessari al pagamento delle divise vengono prelevati dalla Tesoreria centrale in conto corrente mediante ordini di portafoglio. Il debito del contabile verso la Tesoreria viene di poi estinto accreditando l'importo dei mandati emessi dai Ministeri a favore del contabile per rimborso dei pagamenti fatti all'estero.

Pertanto le passività dell'Azienda, consistenti nei debiti verso la Tesoreria e verso i corrispondenti od altri cessionari di divise, devono eguagliare le attività dell'Azienda stessa consistenti nei fondi in via o in deposito presso le varie Banche all'estero o nel Regno, negli effetti in portafoglio e in crediti verso le varie Amministrazioni statali per pagamenti tuttora da rimborsare.

L'eventuale differenza fra l'attivo ed il passivo costituisce utile o perdita di portafoglio.

Fra le operazioni eseguite dall'Azienda del Portafoglio nell'esercizio finanziario 1930-31, sono da mettere in particolare rilievo i pagamenti per conto delle pubbliche Amministrazioni nonché l'acquisto e le cessioni di titoli di rendita per conto delle Amministrazioni stesse.

Le somme pagate dal Portafoglio per le Amministrazioni statali ammontano, complessivamente, a lire 1,823,445,423.51, costituite da:

L.	897,138,873.57	controvalore di divisa estera pagata a mezzo dei corrispondenti del Tesoro;
»	59,651,794.95	importo di cambiali accettate dai Ministeri e pagate a mezzo della Banca d'Italia;
»	193,019,241.25	controvalore di divisa acquistata su piazze e consegnata direttamente alle Amministrazioni statali;
»	673,635,513.74	importo di rendita acquistata e consegnata alle Amministrazioni statali.

L. 1,823,445,423.51 totale come sopra.

Segue CONTO SPECIALE N. 20

I pagamenti suddetti risultano eseguiti per le seguenti amministrazioni:

Ministero degli affari esteri	L.	65,414,352.94
Ministero della guerra	»	45,351,756.95
Ministero della marina	»	43,314,580.84
Direzione generale delle ferrovie dello Stato	»	223,958,401.84
Ministero delle poste e dei telegrafi	»	41,828,955.50
Ministero delle finanze (Ragioneria centrale)	»	411,273,849.34
Amministrazioni dei Monopoli dello Stato	»	67,703,034.58
Direzione generale del Debito pubblico	»	46,561,439.21
Cassa autonoma - Ammortamento debiti di guerra	»	173,709,123.85
Amministrazioni varie per pagamenti	»	30,694,414.72
Totale	L.	1,149,809,909.77
Amministrazioni varie per cessione rendita	»	673,635,513.74
Totale	L.	1,823,445,423.51

Il Portafoglio si è approvvigionato della divisa necessaria per i sopraccennati pagamenti mediante i seguenti acquisti:

a) Da Banche e istituti privati:

MONETA	DIVISA	CONTROVALORE
Franchi svizzeri	9,020,000 —	Lit. 33,371,142.50
Lire sterline	1,465,245 —	» 136,066,090.15
Dollari	12,918,318.86	» 246,716,136.14
Marchi d'oro	3,121,392.35	» 14,214,493.75
Dinari	82,887,360 —	» 28,061,320.90
Dracme	94,003,522.72	» 23,298,227.15
Divise varie e lire italiane	285,070,525.76	» 165,070,525.86
Totale		Lit. 646,797,936.45

b) Da altre Amministrazioni statali:

MONETA	DIVISA	CONTROVALORE
Franchi francesi	76,306,138.05	Lit. 57,235,464.40
Franchi svizzeri	16,516,052.20	» 61,161,761.10
Lire sterline	377,608-10-8	» 35,059,966.17
Dollari	5,295,697.85	» 101,115,741.80
Divise varie e lire italiane		» 4,147,428 —
Totale		Lit. 258,720,361.47

Segue CONTO SPECIALE N. 20

Movimento titoli.

Nell'esercizio 1930-31 sono stati acquistati titoli di rendita per la somma di lire 685,969,210.10, e ne sono stati consegnati alle Amministrazioni per lire 673,635,513.74. Nel seguente prospetto è indicato per capitale nominale, il movimento dei principali titoli trattati:

TITOLI	GIACENZA al 1° luglio 1930	TITOLI acquistati	TITOLI consegnati	RIMASTI da consegnare al 30 giugno 1931
Consolidato 5 per cento	26,231,600	820,441,400	804,808,700	41,864,300
Rendita 3 1/2 per cento (1906 e 1902)	41,900	7,191,500	7,202,600	30,800
Obbligazioni Tirrene	2,009,000	1,833,500	»	3,842,500
Obbligazioni Venezia	339,000	4,653,200	4,992,200	»
Prestito Blount	1,004,500	379,375	1.115.750	268,125
Buoni novennali 5 per cento	9,000	71,000	63,000	17,000
Totale	29,635,000	834,569,975	818,182,250	46,022,725

Dalla situazione in appresso riportata si rileva il movimento avvenuto nei vari conti durante l'esercizio e la situazione risultante al 30 giugno 1931.

NOTA. — Puntì di concordanza:

Per il debito del contabile del portafoglio verso il tesoriere centrale, veggasi il Conto speciale n. 17.

Movimento dei conti del Portafoglio dello

Stato du

Conti attivi.

Numero d'ordine	Numero del conto riassuntivo del Giornale Mastro	INTESTAZIONE DEL CONTO	Situazione al 1° luglio 1930 (Dare)	MOVIMENTO DELL'ESERCIZIO 1930-31		Situazione al 30 giugno 1931 (Avere a saldo)
				Aumenti (Dare)	Diminuzioni (Avere)	
I	2	Portafoglio:				
		a) titoli di debito pubblico consolidato 5 %, rendita 3.50 % - Buoni del Tesoro e titoli vari	24,320,375. 05	686,918,265. 56	673,635,513. 74	37,603,126. 87
		b) titoli esteri	8,450,634. 55	1,275,002. 75	6,800,550. 80	2,934,086. 50
		c) divise estere in via	336,136. 45	60,811,391. 90	60,147,528. 35	1,000,000. »
		d) effetti all'incasso su piazze interne	94,371. 98	149,623,055. 17	149,717,427. 15	»
			33,210,518. 03	898,627,715. 38	890,301,020. 04	41,537,213. 37
		Corrispondenti:				
		Conti correnti attivi - Saldi debitori	279,509,011. 61	1,377,550,059. 06	1,521,875,491. 49	135,183,579. 18
III	3	Corrispondenti conti correnti speciali Cassa di Ammortamento:				
		Controvalore divisa estera in deposito	11,282,153. 80	147,968,985. 15	159,251,138. 95	»
			290,791,165. 41	1,525,519,044. 21	1,681,126,630. 44	135,183,579. 18
IV	12	Crediti in conto della stabilizzazione della lira	660,047,435. 48	6,324,060. 30	480,000,000. »	486,371,555. 78
V	7-8	Ministeri per pagamenti anticipati dal Contabile del Portafoglio:				
		a) operazioni finanziarie e di Tesoreria	46,005,102. 31	847,497,214. 85	893,537,602. 45	35,285. 29
		b) pagamenti all'estero per conto di Ministeri	262,420,597. 96	975,948,208. 66	990,130,954. 18	248,237,852. 44
			308,425,700. 27	1,823,445,423. 51	1,883,668,556. 63	248,202,567. 15
VI	4	Debitori diversi:				
		a) per titoli in deposito	32,001. »	»	»	32,001. »
		b) per crediti in lire per garanzie di cambio	4,753,814,559. 79	13,479,054. 54	254,214,818. 51	4,513,078,795. 82
		c) per crediti in lire per prestazioni reciproche	131,087,500. »	55,600,000. »	»	75,487,500. »
		d) per interessi scaduti e non ancora riscossi	29,470,116. 15	12,101,695. 90	8,226,720. 55	33,345,091. 50
			4,914,404,176. 94	30,019,249. 56	262,441,539. 06	4,621,943,388. 32
		Totale	6,206,879,056. 13	4,223,896,993. 84	4,897,537,746. 17	5,533,238,303. 80
			10,430,776,049. 97			10,430,776,049. 97

Conti passivi.

Situazione al giugno 1931 (Dare a saldo)	Numero d'ordine	Numero del conto riassuntivo del Giornale Mastro	INTESTAZIONE DEL CONTO	Situazione al 1° luglio 1930 (Avere)	MOVIMENTO DELL'ESERCIZIO 1930-31		Situazione al 30 giugno 1931 (Dare a saldo)					
					Aumenti (Avere)	Diminuzioni (Dare)						
37,603,126. 87	I	1	Tesoreria centrale: ordini di Portafoglio e quietanze di Tesoreria	484,273,421. 91	1,720,380,647. 43	1,885,036,387. 94	319,617,681. 40					
2,034,086. 50	II	5	Agenti del Tesoro <i>Aut. Post.</i>	..	1,370,298,010. 69	1,370,298,010. 69	»					
1,000,000. »												
»	III	3	Corrispondenti: conti correnti passivi, saldi creditori.	709,266,036. 98	252,586,281. 15	426,262,220. 85	535,590,097. 28					
41,537,213. 37												
135,183,579. 18	IV	3	Cassa autonoma di ammortamento: controvalore di divisa in deposito presso Banche estere.	11,282,153. 80	145,507,330. 05	156,789,483. 85	»					
»												
»	V	6	Ministeri e cessioni: divise estere cedute al Portafoglio da rimborsare . . .	28,467,409. 10	254,908,909. 32	281,795,379. 47	1,580,938. 95					
135,183,579. 18												
486,371,555. 78	VI	7	Creditori diversi: a) per titoli in deposito	32,001. »	»	»	32,001. »					
35,285. 29												
248,237,852. 44								b) per prestazioni reciproche controvalore divisa estera dovuta ad Enti vari.	131,087,500. »	55,600,000. »	»	75,487,500. »
248,202,567. 15								c) per garanzie di cambio controvalore divisa dovuta a Comuni e Società varie	4,753,814,559. 79	13,479,054. 54	254,214,818. 51	4,513,078,795. 82
»			4,884,934,060. 79	42,120,945. 46	254,214,818. 51	4,588,598,206. 82						
32,001. »	VII	10	Crediti per effetti all'incasso su piazze interne	94,371. 98	149,623,055. 17	149,717,427. 15	»					
4,513,078,795. 82												
75,487,500. »	VIII	11	Accantonamenti vari per oscillazioni titoli e divise	47,199,255. 57	9,543,088. 95	11,249,559. 27	45,492,785. 25					
33,345,091. 50												
4,621,943,388. 32	IX	9	Utili dell'esercizio finanziario 1930-31	41,362,346. »	54,564,244. 24	53,568,086. 14	42,358,504. 10					
5,533,238,303. 80												
»			Totale . . .	6,206,879,056. 13	3,915,290,621. 54	4,588,931,373. 87	5,533,238,303. 80					
»			Totale . . .	10,122,169,677. 67		10,122,169,677. 67						

MINISTERO DELLE FINANZE.

CONTO SPECIALE N. 21.

(N. 22 esercizio 1929-30).

REGIA ZECCA DELLO STATO.

Durante l'esercizio finanziario 1930-31, la Regia Zecca ha emesso monete nazionali per un valore di lire 48,276,185 così suddivise:

Argento nuovo tipo	L.	45,301,000
Nichelio puro	»	185
Bronzo	»	2,975,000

impiegando nella coniazione il seguente peso in lega di tondelli:

Per monete di argento	Kg.	45,328; ⁶⁰¹
Per monete di nichelio puro	»	1; ⁴⁰⁰
Per monete di bronzo	»	174.234; ³⁰⁵

In confronto degli esercizi precedenti le coniazioni di monete di bronzo risultano quasi invariate, mentre, per le monete di argento, si è verificata una notevole diminuzione, come può rilevarsi, per gli ultimi tre esercizi dai dati sottoindicati:

Argento coniato nell'esercizio 1928-29	Kg.	359.233; ⁶⁶⁵
Argento coniato nell'esercizio 1929-30	»	108.078; ²⁰³
Argento coniato nell'esercizio 1930-31	»	45.328; ⁶⁰¹

Di pari passo con la diminuita importanza delle coniazioni si sono aperti per lo stabilimento nuovi campi di attività, sia con il maggior impulso dato alla coniazione delle medaglie, sia con l'aumentata produzione dei sigilli o bolli per le pubbliche Amministrazioni, bolli dei quali è riservata alla Zecca la fabbricazione, sia assumendo la fornitura ad Amministrazioni di Stato di importanti quantitativi di manufatti, come quella di oltre 600,000 distintivi di carica per il Ministero della guerra, la cui lavorazione, incominciata appena nel 1930-31, sarà condotta a termine nell'esercizio finanziario in corso.

In conseguenza del nuovo indirizzo conferito alle lavorazioni i lavori meccanici d'incisione ed altro hanno dato un introito di lire 587,269.60 in confronto alle lire 389,610.45, dell'esercizio 1929-30, con un aumento di lire 197,659.15 e le medaglie vendute un provento complessivo di lire 152,525.24 in confronto delle lire 139,784.31 dell'esercizio 1929-30.

Durante il 1930-31, si è proceduto alla prima coniazione delle monete della Città del Vaticano con un provento di lire 100,300.

Segue CONTO SPECIALE N. 21

L'utile netto nell'esercizio è risultato di lire 172,569.20 suddiviso come appresso:

per vantaggio commerciale	L.	3,674.36
per vantaggio industriale	»	168,894.84

con una diminuzione, in confronto dell'esercizio precedente, di lire 316,262.07. Tale diminuzione, determinata dalla discesa generale dei costi industriali, deriva per lire 243,928.02, dal minore prezzo attribuito alla lavorazione dei tondelli di bronzo, che da lire 7 è stata ridotta a lire 6 per chilogrammo di tondelli, e dalla coniazione il cui prezzo è stato portato da lire 1.40 a lire 1 per chilogrammo di monete.

Ogni cura è stata posta nella limitazione delle spese di esercizio, le quali per l'esercizio sono state di lire 495,366.85 con una diminuzione di lire 200,641.29 in confronto a quelle dell'esercizio precedente, ammontanti a lire 696,008.14.

NOTA. — *Punti di concordanza:*

Bilancio dell'Entrata, capitolo n. 110.

Bilancio della Spesa del Ministero delle finanze, capitoli numeri 89, 90, 91, 161 (parte) come dal prospetto che segue.

Conto patrimoniale:

Conto generale B-20/118	L.	20,322,151.36
» » C-29	»	4,988,507. »
» » E-52/1	L.	2,861,226.79 } » 3,897,496.95 (Vedi prospetto).
» » F-62	»	1,036,270.16 }

PROSPETTO I — Bilancio dell'esercizio

industria

ATTIVO.

Valore delle materie prime esistenti nella Regia Zecca al 30 giugno 1931		4,988,507. »	Valore del
Valore dei beni patrimoniali esistenti al 30 giugno 1931		3,897,496. 15	Gen
Monete Nazionali emesse nell'esercizio (valore nominale):			Meta
Argento { da lire 20 } (peso in lega Kg. 45,328.601).	L. 1,000. »		Valore del
» » 10 }	» 36,675,000. »		Valore non
» » 5 }	» 8,625,000. »	45,301,000. »	in a
Nichelio puro { da lire 2. » } (peso Kg. 1.400)	L. 100. »		in n
» » 1. » }	» 50. »		in b
» » 0.50 }	» 25. »		
» » 0.20 }	» 10. »	185. »	
Bronzo { da centesimi 10 } (peso Kg. 174,234.305	L. 1,800,000. »		Cali di fus
» » 5 }	» 1,175,000. »	2,975,000. »	Nell
Costo del Bronzo contenuto nelle monete da centesimi 10 e 5 emesse (Kg. 174,234.305 × lire 8)		1,393,874. 44	Nell
Proventi extra-monetazione accertati nell'esercizio per:			Nell
a) Utile sulla vendita dell'argento impiegato nelle medaglie.	L. 3,674.36		
b) Diritti ecc., ricavati dalla lavorazione delle Medaglie	» 152,525.24		Spese di
c) Ricupero di materie preziose	» 11.30		Cap
d) Lavori di meccanica, incisione ed altro	» 587,269.60		Cap
e) Diritti di fabbricazione per monete d'oro da lire 100 e lire 50 di conio italiano, battute per conto della «Sudameris».	» 4,932.40		Cap
f) Coniazione di monete battute per conto della Città del Vaticano	» 100,300. »	848,712. 90	Cap
Valore industriale dato alle lavorazioni monetarie Nazionali:			Cap
a) Monetazione argento:			Per
Fabbricazione di tondelli d'argento occorsi per la battitura delle seguenti monete adoperando il metallo proveniente da quelle fuori corso ritirate dalla circolazione e concentrate nella Regia Zecca:			Spese per
da L. 20 - Peso in lega Kg. 0.752 a L. 10.00 il Kg.	L. 7.52		Stipen
» » 10 e 5 - Peso in lega Kg. 45,327.849 a L. 10.50 il Kg.	» 496,942.41		Pe
Battitura delle stesse monete d'argento emesse:			Pe
da L. 20 - Peso in lega Kg. 0.752 a L. 1 il Kg.	» 0.75		Pe
» » 10 - » » » 36,706.166 » 1.25 »	» 45,882.70		Compe
» » 5 - » » » 8,621.683 » 1.75 »	» 15,087.95	557,921. 33	Pe
b) Monetazione di bronzo:			Pe
Fabbricazione di tondelli di bronzo occorrenti per la battitura delle monete da cent. 10 e 5, adoperando il metallo proveniente da quelle di vecchio tipo fuori corso somministrate alla Regia Zecca:			Spese per
Peso Kg. 174,234.305 a L. 6 il Kg.	L. 1,045,405.83		
Battitura delle stesse monete di bronzo emesse peso Kg. 174,234.305 a L. 1 il Kg.	» 174,234.30	1,219,640. 13	
c) Monetazione nichelio puro:			Vantaggio
Battitura delle suddette monete emesse, peso Kg. 1.400 a L. 1.60 il Kg.		2. 24	Vantaggio
d) Godronatura delle monete di nichelio puro da cent. 50 (contorno liscio):			
Pezzi n. 17,588,000 - Peso legale Kg. 105.528. » a L. 0,60 il Kg.		63,316. 80	
Totale		61,245,655. 99	

Segue CONTO

SPECIALE N. 21

l'esercizio

industriale della Regia Zecca.

PASSIVO.

4,988,507. »	Valore delle materie prime esistenti nella Regia Zecca al 30 giugno 1930:		
3,897,496. 15	Generi diversi e metalli acquistati con le spese di esercizio	L. 438,741.54	
	Metalli provenienti da monete fuori corso ritirate dalla circolazione	» 6,076,385.70	
			6,515,127. 24
	Valore dei beni patrimoniali esistenti al 30 giugno 1930		3,847,636. 30
45,301,000. »	Valore nominale delle monete emesse come contro:		
	in argento	L. 45,301,000. »	
	in nichelio puro.	» 185. »	
	in bronzo.	» 2,975,000. »	
			48,276,185. »
185. »	Cali di fusione e lavorazione verificatisi nell'esercizio:		
	Nella fabbricazione di campioni di monete d'oro nazionali e di medaglie d'oro e d'argento L.	36.41	
2,975,000. »	Nella fabbricazione di monete d'argento da lire 20, 10 e 5 argento fino Kg. 13,184.996		
	a L. 214.88 il Kg.	» 2,833.19	
1,393,874. 44	Nella fabbricazione delle monete di bronzo Kg. 1.690 ⁵³¹ a L. 8 il Kg.	» 13,524.25	
	Nella fabbricazione di Medaglie di rame - Lamine per imposte fabbricazione - Distintivi		
	militari	» 527.48	
			16,921. 33
	Spese di amministrazione:		
	Cap. 89 } Spese di esercizio R. Zecca - Rendiconti L. 439,131.50		
	» } - mandati. » 56,235.35		
			L. 495,366.85
848,712. 90	Cap. 90 - Paghe, cottimi, premi di operosità, ecc. Maestranza R. Zecca	» 1,324,950. »	
	Cap. 161-parte - Spese di ufficio	» 5,980.40	
	Per stampati forniti direttamente dal Provveditorato generale dello Stato (presunte) . .	» 5,000. »	
			1,831,297. 25
	Spese per il personale di ruolo (al lordo):		
	Stipendi, servizio attivo, aggiunta famiglia e indennità varie.		
	Personale tecnico	L. 151,917.36	
	Personale amministrativo	» 224,493.50	
	Personale di controllo	» 112,438. »	
			L. 488,848.86
557,921. 33	Compensi per lavori straordinari:		
	Personale tecnico ed amministrativo	L. 59,057.55	
	Personale di controllo	» 27,826.46	
			» 86,884.01
	Spese per i visitatori - diurnisti (al lordo)	» 10,186.80	
			585,919. 67
1,219,640. 13			61,073,086. 79
2. 24	Vantaggio commerciale per sovrapprezzo dell'argento venduto come contro	L. 3,674.36	
	Vantaggio industriale nell'esercizio della Regia Zecca.	» 168,894.84	
			172,569. 20
63,316. 80			
61,245,655. 99		Totale . . .	61,245,655. 99

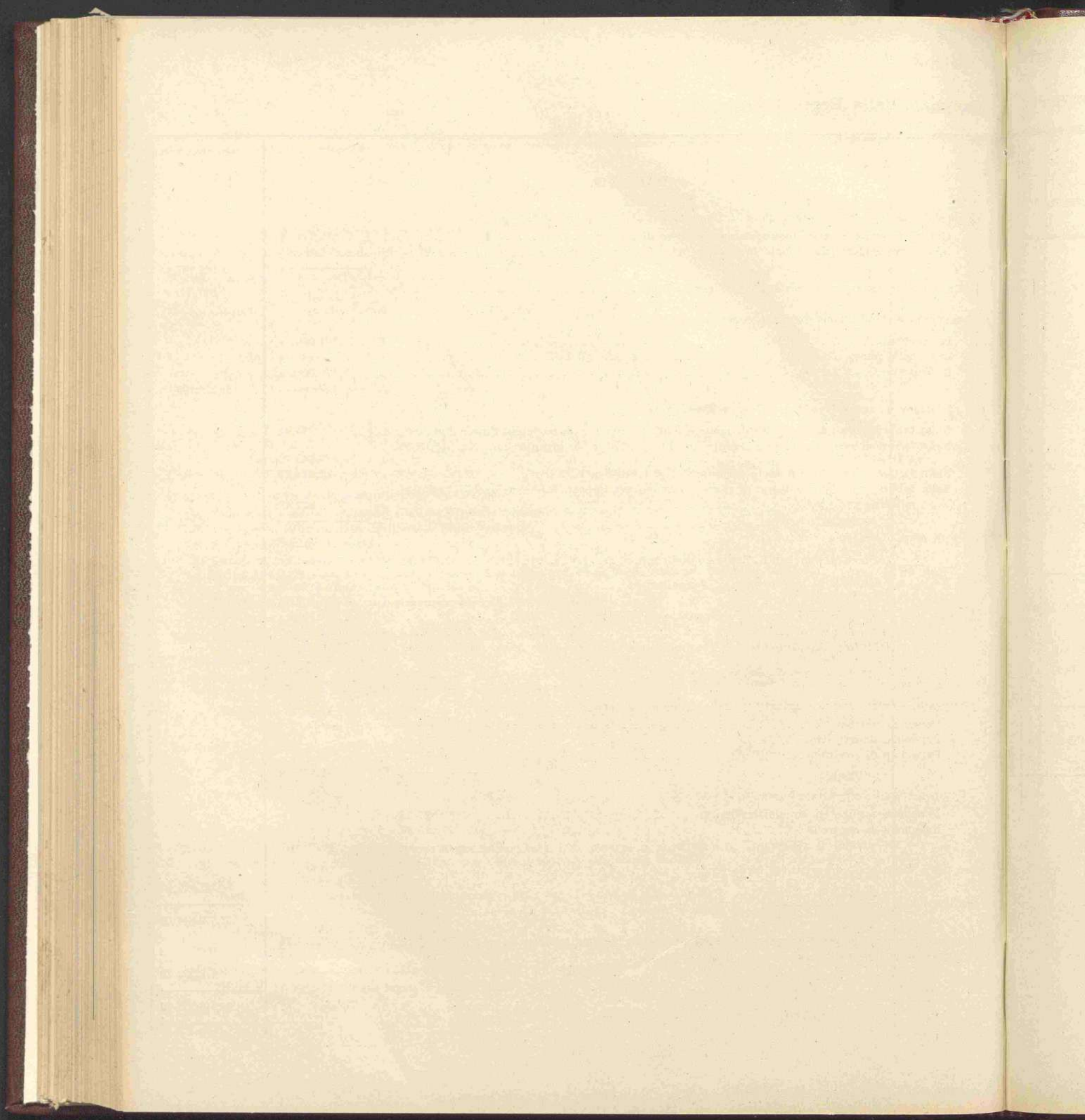

MINISTERO DELLE FINANZE.

(DIREZIONE GENERALE DEL TESORO - DIVISIONE III).

CONTO SPECIALE N. 22.

(N. 23 esercizio 1929-30).

AZIENDA DEI DANNEGGIATI DALLE TRUPPE BORBONICHE
IN SICILIA NEL 1860.

Nella relazione allegata alla situazione finanziaria e patrimoniale dell'esercizio 1929-30 vennero date ampie spiegazioni sull'origine e sulla struttura dell'azienda speciale dei danneggiati dalle truppe borboniche in Sicilia, per cui appare superfluo ripetere in qual modo l'azienda funzioni.

Per quanto riguarda l'operazione di riscatto dei buoni, poi, si fa riferimento ai chiarimenti contenuti nella relazione dell'esercizio 1910-11.

Nell'esercizio 1929-30 lo stato patrimoniale dell'Azienda si chiuse con un saldo passivo di L. 7,445,926.97
alla chiusura dell'esercizio di cui si rende conto detto saldo ammonta a » 7,399,390.64

con la diminuzione quindi di L. 46,536.33

dipendente dalla riduzione del debito verso l'Erario.

Il miglioramento verificatosi nella situazione dipende dalle somme introitate in conto dei crediti dell'azienda e versate, con imputazione al bilancio dell'entrata, a scomputo delle anticipazioni fatte dal Tesoro all'azienda stessa, introiti che, nell'esercizio 1930-31, ammontarono a lire 51,930.03 comprensive di lire 2.900 di realizzazioni proprie dell'azienda, come si rileva dall'allegato conto delle riscossioni e dei pagamenti, i quali ultimi riguardano solo la restituzione di quote indebite ed inesigibili fatta agli esattori per lire 2,493.70.

Lo stato patrimoniale, come si desume dalla unita situazione, si è chiuso, al 30 giugno 1931, con un attivo di lire 58,434.95 e con un passivo di lire 7,457,825.59, di cui lire 2,603,425.59 si riferiscono alle anticipazioni fatte dal Tesoro (vedi apposita partita del conto generale B) e lire 4,854,400 ai buoni convertiti od annullati, il cui ammontare viene tenuto in evidenza agli effetti amministrativi del ricupero.

NOTA. — *Punti di concordanza:*

Bilancio dell'Entrata, capitolo n. 205 per versamento entrate	L.	51,930.03
Bilancio della spesa Ministero finanze, capitolo n. 287 - Pagamenti in conto competenza e residui per restituzione di quote indebite	»	2,493.70
Conto patrimoniale:		
Conto generale B, partita 20/1 - Crediti per anticipazioni al 30 giugno 1930	»	2,603,425.59

Numero progressivo	CLASSIFICAZIONE	Al 1° luglio 1930	VARIAZIONI		Al 30 giugno 1931
			in più	in meno	
ATTIVO.					
1	Crediti verso Opere pie per partite date in carico fino al 1872 . .	24.421.62	»	1.500. »	22.921.62
2	Crediti verso Opere pie e Demanio per carichi fuori obbliganza . .	28.522.60	»	800. »	27.722.60
3	Canoni devoluti allo Stato ed usufruiti temporaneamente dall'Azienda	8.390.73	»	600. »	7.790.73
			»	2.900. »	
	Totale . . .	61.334.95	—	2.900. »	58.434.95
	Saldo passivo . . .	7.445.926.97	—	46.536.33	7.399.390.64
		7.507.261.92	—	49.436.33	7.457.825.59

Numero progressivo

1

Antic
sic

2

Amm
am

ue CONTO

SPECIALE N. 22

Stato

Patrimoniale.

Al giugno 1931	Numero progressivo	CLASSIFICAZIONE	Al 1° luglio 1930	VARIAZIONI		Al 30 giugno 1931
				in più	in meno	
		PASSIVO.				
22,921.62	1	Anticipazioni dello Stato costituenti la differenza fra le riscossioni e i pagamenti effettuati per conto della Azienda.	2,652,861.92	2,493.70	51,930.33	2,603,425.59
27,722.60						
7,790.73						
				2,493.70	51,930.33	
58,434.95			2,652,861.92	—	49,436.33	2,603,425.59
7,399,390.64	2	Ammontare dei buoni estinti da tenersi in evidenza agli effetti amministrativi del recupero.	4,854,400. »			4,854,400. »
7,457,825.59			7,507,261.92	—	49,436.33	7,457,825.59

II. — Conto delle

riscossi

Numero progressivo	CLASSIFICAZIONE	CONSISTENZA			Numero progressivo	
		al 1° luglio 1930	Esercizio 1930-31	al 30 giugno 1931		
ENTRATA.						
1	Contribuzioni volontarie	325,623. »	»	325,623. »	1	Pag
2	Anticipazioni dello Stato	1,833,136. »	»	1,833,136. »	2	Rin
3	Frazioni sui buoni danneggiati	50,314. »	»	50,314. »	3	Inte
4	Opere pie per carichi fino al 1872	3,513,500. »	1,500. »	3,515,000. »	4	Ren
5	Opere pie per carichi dal 1873 in poi	9,519,854. 68	43,145. 32	9,563,000. »	5	Rin
6	Opere pie e Demanio per carichi fuori obbliganza	618,200. »	800. »	619,000. »	6	Rin
7	Fondo culto per enti morali diversi	1,054,560. »	5,440. »	1,060,000. »	7	Rin
8	Canoni devoluti allo Stato	189,400. »	600. »	190,000. »	8	Bu
9	Introiti diversi	6,942. 94	444. 71	7,387. 65		
	Totali . . .	17,111,530. 62	51,930. 03	17,163,460. 65		

Segue CONTO

SPECIALE N. 22

Conto delle

riscossioni e dei pagamenti.

30 giugno 1931	Numero progressivo	CLASSIFICAZIONE	CONSISTENZA		
			al 1° luglio 1930	Esercizio 1930-31	al 30 giugno 1931
		SPESA.			
325,623. »	1	Pagamenti in contanti ai danneggiati	2,513,669. 35	»	2,513,669. 35
1,833,136. »	2	Rimborso allo Stato di anticipazioni fino al 1865	1,833,135. 40	»	1,833,135. 40
50,314. »	3	Interessi semestrali sui buoni	8,560,138. 98	»	8,560,138. 98
3,515,000. »	4	Rendita rappresentante i buoni convertiti	3,163,355. »	»	3,163,355. »
9,563,000. »	5	Rimborsi ad Istituti ed a privati	350,078. 57	21. 43	350,100. »
619,000. »	6	Rimborsi al Fondo per il culto.	282,418. »	»	282,418. »
1,060,000. »	7	Rimborso agli esattori per quote inesigibili.	2,989,197. 24	2,472. 27	2,991,669. 51
190,000. »	8	Buoni estratti a parte e immobilizzati.	72,400. »	»	72,400. »
7,387. 65					
17,163,460. 65		Totali . . .	19,764,392. 54	2,493. 70	19,766,886. 24

MINISTERO DELLE FINANZE.

CONTO SPECIALE N. 23.

(N. 24 esercizio 1929-30).

FONDO DI GARANZIA PER IL CREDITO AGLI IMPIEGATI
ED AI SALARIATI DELLO STATO.

I fondi di garanzia per il credito agli impiegati ed ai salariati dello Stato, istituiti rispettivamente con le leggi 30 giugno 1908, n. 335 e 13 luglio 1910, n. 444, vennero unificati con il regolamento 9 giugno 1918, n. 864, per la esecuzione della legge 16 dicembre 1914, n. 1362.

Il fondo garantisce non solo gli istituti di credito cessionari da ogni eventuale perdita per le sovvenzioni fatte ai cedenti in base ai contratti di cessione, per i quali il Ministero delle finanze ha rilasciato la dichiarazione di garanzia; ma assicura sè stesso contro tutti i rischi ai quali può andare incontro nello impiego dei suoi capitali in operazioni dirette di prestiti a favore dei dipendenti statali.

Oltre ad esercitare infatti la sua funzione tipica di *fidejussore*, il fondo di garanzia provvede anche, in forza dei Regi decreti-legge 30 maggio 1920, n. 1934, e 28 dicembre 1924, n. 2133, alla concessione di prestiti quinquennali e decennali ai dipendenti dallo Stato, limitatamente alle proprie disponibilità e quando concorrano speciali ed eccezionali circostanze familiari, valutate, caso per caso, da apposito Comitato.

Le *entrate* del fondo sono costituite:

- a) dalle ritenute fisse applicate sugli stipendi e sulle mercedi, ai sensi dell'articolo 10, della legge 30 giugno 1908, n. 335, modificato, nei riguardi della misura delle ritenute dal Regio decreto 20 novembre 1919, n. 2272, e dall'articolo 7 della legge 13 luglio 1910, n. 444, modificato a sua volta dall'articolo 5 della legge 28 dicembre 1922, n. 1682;
- b) dalle ritenute di garanzia del 2 e del 4 per cento, applicate su tutte le operazioni di mutuo;
- c) dalle ritenute del 0.50 per cento, per spese di amministrazione, applicate anche su tutte le operazioni;
- d) dagli interessi che si riscuotono sugli investimenti di capitali in riscatti di cessioni, prestiti diretti, e titoli dello Stato;
- e) dagli interessi sul conto corrente 2.50 per cento con la Cassa depositi e prestiti;
- f) da introiti vari, come recuperi di crediti di dubbia esigibilità, già in precedenza passati a perdita; riattivazione dei crediti medesimi, in seguito alla riammissione in servizio di cedenti già licenziati, destituiti, dimissionati ecc; reintroito di mandati perenti.

Le *spese* del fondo sono costituite:

- a) dagli indennizzi a favore degli enti cessionari a causa di rischi diversi (morte, dimissioni, destituzioni, licenziamento ecc.);
- b) dai rimborsi delle ritenute fisse ai dipendenti statali (oppure ai loro eredi) che non abbiano, durante la carriera, stipulato alcun mutuo, contro cessione di stipendio;
- c) dalle eliminazioni di crediti in seguito al verificarsi dei suddetti rischi (di cui alla lettera a);
- d) dalle perdite di interessi che più non si riscuotono per morte, abbandono di impiego, rinnovazione od estinzione anticipata di mutui;

Segue CONTO SPECIALE N. 23

e) dagli interessi sul conto corrente 4 per cento con la Cassa depositi e prestiti e da quelli, anche al 4 per cento, dovuti al Tesoro sulla sovvenzione dei 30 milioni, di cui all'articolo 1° del decreto-legge 1 luglio 1926, n. 1199;

f) dalle spese di amministrazione;

Il patrimonio del Fondo di garanzia, che, al 30 giugno 1930, era di lire 109,906,550.30 ammonta, al 30 giugno 1931, a lire 118,526,220.32, con l'aumento di lire 8,619,670.02, ripartito, tra i vari conti, come dal seguente prospetto:

Prospetto degli utili e delle perdite.

UTILI		PERDITE	
Gestione di garanzia	668,572. 94	Interessi sui conti correnti con la Cassa Depositi e prestiti . .	3.964,075. 23
Interessi sugli investimenti. . .	12,669,278. 11	Interessi a favore del Tesoro . .	1,124,533. 33
Ricuperi diversi	12,944. 35	Aumento patrimoniale	8,619,670. 02
Titoli di rendita	65,058. 35		
Spese di Amministrazione	292,424. 83		
	13,708,278. 58		13,708,278. 58

NOTA. — Puntii di concordanza:

Bilancio dell'entrata per l'esercizio 1930-31, capitoli nn. 245 e 304.

Bilancio della spesa del Ministero delle finanze per l'esercizio 1930-31, capitoli nn. 357 a 360.

Conto patrimoniale dello Stato - Partita B 20-34 « Anticipazioni al fondo di garanzia ». Consistenza al 30 giugno 1931 lire 26,237,866.67.

Fondo di garanzia per il credito agli impiegati ed ai salariati

Numero d'ordine delle partite	ATTIVITÀ	Conti di sviluppo	Al 30 giugno 1930	Al 30 giugno 1931	Al 30 giugno 1931	
					in più	in meno
1	Titoli di rendita, conto capitale	2	1,343,945. 03	1,338,084. 87	»	5,860. 16
2	Titoli di rendita, conto interessi	3	30,320. 30	30,291. 03	»	29. 27
3	Prestiti, conto capitale	4	240,978,417. 36	246,309,056. 69	5,330,639. 33	»
4	Tesoro - spese di amministrazione rimborsate in più	6	»	»	»	»
5	Fondo di cassa	5	254,553. 49	1,252,133. 29	997,579. 80	»
			242,607,236. 18	248,929,565. 88	6,328,219. 13	5,889. 43
					in più	6,322,329. 70

— CONTO
—
dello Sta

Numero
d'ordine
delle
partite

1 Ca
2 Te
3 Cr
4 Co
5 Pa

LE N. 23 — CONTO N. 1
 —
 salariati dello Stato. — Stato attivo e passivo alla fine dell'esercizio 1930-31.

31 in meno	Numero d'ordine delle partite	PASSIVITÀ	Conti di sviluppo	Al 30 giugno 1930	Al 30 giugno 1931	Al 30 giugno 1931	
						in più	in meno
5,860.16	1	Cassa depositi e prestiti, conto corrente 4 per cento.	5	102,044,937.15	101,139,512.41	>	905,424.74
29.27	2	Tesoro, spese di amministrazione rimaste da rimborsare.	6	>	1,900. >	1,900. >	>
>	3	Creditori diversi.	7	2,542,415.39	3,024,066.48	481,651.09	>
>	4	Conto corrente 4 per cento col Tesoro . .	5	28,113,333.34	26,237,866.67	>	1,875,466.67
>	5	Patrimonio attivo netto	8	109,906,550.30	118,526,220.32	8,619,670.02	>
5,889.43				242,607,236.48	248,929,565.88	9,103,221.41	2,780,891.41
29.70						in più	6,322,329.70

Titoli di rendita — Conto capitale.

NATURA DEI TITOLI	Vigenza in principio d'esercizio (Conto N. 1)		AUMENTI		DIMINUZIONI		Vigenza in fine d'esercizio (Conto N. 1)	
	Rendita	Capitale	Acquisti (Conto N. 5)	Utili (Conto N. 8)	Alienazioni e rimborsi (Conto N. 5)	Perdite (Conto N. 8)	Rendita	Capitale
Consolidato 5 per cento	48,700. »	884,686. 15	»	»	»	»	48,700. »	884,686. 15
Obbligazioni debito re- dimibile 3.50 per cento	5,425. »	151,603. 25	»	»	»	»	5,425. »	151,603. 25
Obbligazioni debito re- dimibile 3 per cento	3,330. »	99,693. 91	»	»	»	»	3,330. »	99,693. 91
Certificati ferroviari di credito 3.50 per cento	3,739. 16	106,832. 86	»	»	2,815. 11	»	3,640. 38	104,017. 75
Cartelle ordinarie cre- dito comunale e pro- vinciale 4 per cento	3,984. »	101,128. 86	»	»	2,999. »	46. 05	3,864. »	98,083. 81
	65,178. 16	1,343,945. 03	»	»	5,814. 11	46. 05	64,959. 38	1,338,084. 87

Consolidato

Obbligazioni

Obbligazioni

Certificati

Cartelle ordinarie

Titoli di rendita — Conto interessi.

Esercizio (1)	NATURA DEI TITOLI	INTERESSI	RATE	RATE	INTERESSI
		rimasti da riscuotere in principio di esercizio (Conto N. 1)	maturate nell'esercizio (Conto N. 8)	riscosse nell'esercizio (Conto N. 5)	rimasti da riscuotere in fine di esercizio (Conto N. 1)
Capitale					
	Consolidato 5 per cento	24,350. »	48,700. »	48,700. »	24,350. »
84,686. 15	Obbligazioni debito redimibile 3.50 per cento . .	1,356. 25	5,425. »	5,425. »	1,356. 25
	Obbligazioni debito redimibile 3 per cento	832. 50	3,330. »	3,330. »	832. 50
51,603. 25	Certificati ferroviari di credito 3.50 per cento. . .	1,869. 55	3,665. 40	3,714. 67	1,820. 28
99,693. 91	Cartelle ordinarie di credito comunale e provin- ciale 4 per cento.	1,912. »	3,984. »	3,964. »	1,932. »
04,017. 75		30,320. 30	65,104. 40	65,133. 67	30,291. 03
98,083. 81					
38,084. 87					