

## PARTE II.

### LA GESTIONE DEI RESIDUI

#### A) VARIAZIONI INTERVENUTE NELL'ESERCIZIO 1934-35.

Nel corso della gestione 1934-35, il conto dei residui derivanti dagli esercizi finanziari 1933-34 e precedenti, ha subito, per effetto di nuovi e più sicuri accertamenti, le variazioni risultanti dal seguente prospetto:

	RESIDUI risultanti per l'esercizio finanziario 1933-34	SOMME ACCERTATE per residui degli esercizi 1933-34 e precedenti col rendiconto 1934-35	VARIAZIONI avvenute nell'esercizio 1934-35 Miglioramento + Peggioramento —
<b>CATEGORIA I.</b>			
<i>Entrate e spese effettive.</i>			
Entrata ordinaria . . . . .	2,388,580,624. 43	2,391,116,821. 52	+ 2,536,197. 09
Spesa ordinaria . . . . .	2,420,227,506. 03	2,329,144,079. 50	— 91,083,426. 53
Differenze . . . . .	— 31,646,881. 60	+ 61,972,742. 02	+ 93,619,623. 62
Entrata straordinaria . . . . .	550,569,110. 02	545,689,575. 83	— 4,879,534. 19
Spesa straordinaria . . . . .	5,331,776,308. 16	5,082,765,845. 27	— 249,010,462. 89
Differenze . . . . .	— 4,781,207,198. 14	— 4,537,076,269. 44	+ 244,130,928. 70
Totale entrate . . . . .	2,939,149,734. 45	2,936,806,397. 35	— 2,343,337. 10
Totale spese . . . . .	7,752,003,814. 19	7,411,909,924. 77	— 340,093,889. 42
Differenze . . . . .	— 4,812,854,079. 74	— 4,475,103,527. 42	+ 337,750,552. 32
<b>CATEGORIA II.</b>			
<i>Movimento di capitali.</i>			
Entrate . . . . .	2,716,664,964. 24	1,580,346,602. 80	— 1,136,318,361. 44
Spese . . . . .	892,165,806. 53	815,967,351. 10	— 76,198,455. 43
Differenze . . . . .	+ 1,824,499,157. 71	+ 764,379,251. 70	— 1,060,119,906. 01
<b>CATEGORIA III.</b>			
<i>Partite di giro.</i>			
Entrate . . . . .	4,895,426. 99	4,895,426. 99	—
Spese . . . . .	12,050. 16	12,050. 15	— 0,01
Differenze . . . . .	+ 4,883,376. 83	+ 4,883,376. 84	+ 0,01
<b>Totali generali:</b>			
Entrate . . . . .	5,660,710,125. 68	4,522,048,427. 14	— 1,138,661,698. 54
Spese . . . . .	8,644,181,670. 88	8,227,889,326. 02	— 416,292,344. 86
Differenze . . . . .	— 2,983,471,545. 20	— 3,705,840,898. 88	— 722,369,353. 68

Rilevasi dal precedente riassunto che le rettifiche apportate alla consistenza dei residui al 30 giugno 1934, hanno recato:

una diminuzione nei residui attivi, delle diverse categorie per . . . . .	L.	1,138,661,698.54
ed una diminuzione nei residui passivi per . . . . .	»	416,292,344.86
per cui le diminuzioni nei residui attivi hanno superato quelle recate ai residui passivi, di . . . . .	L.	<u>722,369,353.68</u>

A precisare il significato della indicata differenza globale, occorre risalire ai risultati differenziali delle singole categorie di entrata e spese:

per le entrate e spese effettive, i residui passivi presentano una diminuzione e quindi un miglioramento di . . . . .	L.	340,093,889.42
dal quale però, occorre detrarre la diminuzione verificatasi nei residui attivi, in . . . . .	»	2,343,337.10
per cui il miglioramento anzidetto viene a ridursi a . . . . .	L.	<u>337,750,552.32</u>
per le entrate e spese per movimento di capitali la diminuzione dei residui attivi in . . . . .	L.	1,136,318,361.44
in confronto della diminuzione dei residui passivi, accertata in . . . . .	»	76,198,455.43
reca una eccedenza passiva di . . . . .	L.	<u>1,060,119,906.01</u>
per le partite di giro si ha una minore entrata di . . . . .	L.	<u>0.01</u>

Si ha quindi:

nelle entrate e spese effettive, una eccedenza attiva di . . . . .	+	L.	337,750,552.32
nelle entrate e spese per movimento di capitali, una eccedenza passiva di . . . . .	—	»	1,060,119.906.01
nelle entrate per partite di giro, un peggioramento di . . . . .	—	»	0.01
per cui, in definitiva, torna l'indicata eccedenza passiva netta di . . . . .	—	L.	<u>722,369,353.68</u>

A costituire le variazioni predette concorrono, fra le altre di cui sarà detto appresso, le variazioni apportate con leggi o decreti speciali.

Tali variazioni risultano così costituite:

	IMPORTO DELLE VARIAZIONI	
	Aumenti	Diminuzioni
Ministero delle finanze . . . . .	L. 2,003,993.45	L. 250,000 —
» dell'educazione nazionale . . . . .	» 1,533,133.51	» ..
» dell'interno . . . . .	» ..	» 3,993.45
» dei lavori pubblici . . . . .	» 12,946,809 —	» 12,946,809 —
» dell'aeronautica . . . . .	» 1,794,900.41	» 1,794,900.41
» delle corporazioni . . . . .	» ..	» 2,000,000 —
	<u>L. 18,278,836.37</u>	<u>L. 16,995,702.86</u>
Entrata . . . . .	+ L. 1,283,133.51	
	— » 1,133,652,553.10	
	<u>— L. 1,134,935,686.61</u>	

B) ANALISI DELLE VARIAZIONI APPORTATE, NELL'ESERCIZIO 1934-35,  
AI RESIDUI DELL'ESERCIZIO 1933-34 E PRECEDENTI, CON LEGGI E DECRETI SPECIALI.*Spesa.**Ministero delle finanze.*

## In aumento:

Spese per la vigilanza sulla produzione delle pellicole cinematografiche, trasportate dal bilancio del Ministero dell'interno, in dipendenza del passaggio del servizio relativo alle dipendenze del Ministero della stampa e della propaganda . . .	L.	3,993.45
Spesa per i premi relativi alle pellicole cinematografiche riconosciute nazionali che si trasporta dal bilancio del Ministero delle corporazioni, per le ragioni anzidette . . .	»	2,000,000 —
	L.	<u>2,003,993.45</u>

## In diminuzione:

Spese varie per gli studi e l'applicazione dei provvedimenti inerenti alla disciplina dell'approvvigionamento di talune merci estere in relazione con l'andamento degli scambi commerciali con i paesi fornitori . . . . .	L.	<u>250,000 —</u>
--	----	------------------

*Ministero dell'educazione nazionale.*

## In aumento:

Contributi e sussidi relativi ad esercizi anteriori versati dagli enti che concorrono al mantenimento delle scuole commerciali ed industriali, riassegnati al bilancio del Ministero dell'educazione nazionale . . . . .	L.	<u>1,533,133.51</u>
--	----	---------------------

*Ministero dell'interno.*

## In diminuzione:

Spese per la vigilanza sulla produzione delle pellicole cinematografiche, trasportate al bilancio del Ministero delle finanze, in dipendenza del passaggio del servizio relativo, alle dipendenze del Ministero della stampa e della propaganda . . . . .	L.	<u>3,993.45</u>
---	----	-----------------

*Ministero dei lavori pubblici.*

Le variazioni verificatesi in lire 12,946,809 sono compensative tra loro e rispondono ad esigenze verificatesi nel corso della gestione, in relazione allo stato di avanzamento delle opere in corso di esecuzione.

*Ministero dell'aeronautica.*

## In aumento:

Spese occorrenti ai fini del riordinamento di servizi aerei civili e per la rinnovazione del materiale di volo per l'aviazione civile . . . . .	L.	<u>1,794,900.41</u>
---	----	---------------------

## In diminuzione:

Linee aeree civili, a compensazione dell'aumento . . . . .	L.	<u>1,794,900.41</u>
--	----	---------------------

*Ministero delle corporazioni.*

## In diminuzione:

Spesa per i premi relativi alle pellicole cinematografiche riconosciute nazionali che si trasporta al bilancio del Ministero delle finanze, in dipendenza del passaggio del servizio relativo al Ministero della stampa e della propaganda . . . . .	L.	<u>2,000,000 —</u>
--	----	--------------------

## C) ELIMINAZIONI DALLA CONSISTENZA DEI RESIDUI.

È noto, poi, che sulla gestione dei residui esercita altresì efficacia la legge 9 dicembre 1928, n. 2783, recante modificazioni alle norme regolatrici della contabilità generale dello Stato; le diminuzioni verificatesi nella consistenza dei residui, durante l'esercizio finanziario 1934-35, in applicazione della legge predetta e delle altre contenute nel regolamento di contabilità generale, possono classificarsi come segue:

- a) economie realizzate nel corso della gestione;
- b) economie per intervenuta prescrizione, ai sensi dell'articolo 380 del regolamento generale di contabilità;
- c) eliminazioni per l'articolo 6 della legge 9 dicembre 1928, n. 2783;
- d) eliminazioni per l'articolo 7, lettera a), della legge suindicata, relativa alle assegnazioni all'entrata ed alle spese del movimento capitali, per le occorrenze cui si provvede mediante accensione di debiti;
- e) eliminazioni disposte in forza dell'articolo 7, lettera b), della stessa legge, relativa alle assegnazioni autorizzate da speciali disposizioni di legge, ripartite in più anni, per la quota non impegnata nell'anno, nonché alle altre spese straordinarie destinate a scopi straordinari, in quanto non vi corrispondano impegni verso terzi;
- f) eliminazioni per intervenuta perenzione biennale.

## I. — Residui attivi.

La diminuzione della indicata somma di lire 1,138,661,698.54, nei residui attivi è differenziale fra maggiori e minori accertamenti verificatisi durante l'esercizio.

Essa è, difatti, in relazione alle cause seguenti:

1°) per eliminazioni . . . . .	L.	1,133,652,553.10
2°) per rettificazioni . . . . .	»	518,752.83
3°) per cause varie . . . . .	»	4,829,216.46
		L. 1,139,000,522.39
4°) ulteriore accertamento verificatosi in conto del prestito autorizzato con Regio decreto-legge 6 novembre 1926, n. 1831 (Littorio) . . . . .	»	338,823.85
		L. 1,138,661,698.54

È da tener conto, altresì, delle riduzioni apportate alla consistenza dei residui attivi, per quelli di dubbia o difficile esazione, o perchè assolutamente inesigibili, nell'importo di lire 93,919,624.95 così costituite:

**Classificazione dei residui attivi di dubbia e difficile esazione  
o assolutamente inesigibili al 30 giugno 1935.**

	Somme rimaste da riscuotere di dubbia e difficile esazione o assolutamente inesigibili	Somme riscosse e non versate	
		per il ricupero delle quali sono in corso atti legali od amministrativi	per debiti in contestazione non definitivamente liquidati
Direzione generale del tesoro. . . . .	66,395,244.76	..	..
Ministero delle finanze (escluso il Tesoro, il Provveditorato generale dello Stato e le Tasse) . . . . .	14,977,296.19	2,436,407.04	1,172,613.50
Ministero di grazia e giustizia. . . . .	64,115. >	..	..
Ministero degli affari esteri . . . . .	7,271,112.45	968,423.39	..
Ministero dell'educazione nazionale. . . . .	16,000. >	59,910. >	..
Ministero dell'interno. . . . .	69,630.25	..	..
Ministero dell'agricoltura e delle foreste. . . . .	488,872.37	..	..
	89,282,271.02	3,464,740.43	1,172,613.50
		93,919,624.95	

II. — *Residui passivi.*

Per quanto riguarda la spesa, vengono riassunte nel prospetto che segue (a), le eliminazioni contenute nel rendiconto generale dell'Amministrazione dello Stato, per l'esercizio finanziario 1934-35, in relazione alle cause che le hanno determinate, eliminazioni che costituiscono la diminuzione globale di lire 417,575,478.37.

(a) L'appendice n. 4 alla presente nota preliminare, comprende un prospetto riassuntivo delle eliminazioni apportate nel bilancio dello Stato, in dipendenza della legge 9 dicembre 1928, n. 2783, e delle altre cause indicate nel prospetto medesimo.

Prospetto riassuntivo delle eliminazioni apportate nei residui passivi 1933-34 e retro  
nell'esercizio finanziario 1934-35.

MINISTERI	ECONOMIE		ELIMINAZIONI per l'articolo 6 del a legge 9 dicembre 1928, n. 2783		ELIMINAZIONI per l'articolo 7 della legge 9 dicembre 1928, n. 2783		ELIMINAZIONI in dipendenza di autorizzazioni speciali	TOTALE delle diminuzioni
	realizzate nella gestione	per debiti prescritti ai sensi dell'art. 380 del regolamento generale di contabilità	per perenzione biennale	nella parte straordinaria	lettera a)	lettera b)		
1	2	3	4	5	6	7	8	9
Finanze . . . . .	107,070,000.46	..	1,471,049.35	94,548,658.04	..	130,246,008.93	..	333,335,806.78
Giustizia. . . . .	7,356,210.48	2,377.66	84,911.09	..	..	..	..	7,443,499.23
Affari esteri. . . . .	721,096.01	406. >	22.50	..	..	..	..	721,524.51
Colonie . . . . .	0.10	9,666.60	23,891.55	5,341.30	..	..	..	44,889.55
Educazione nazionale. . . . .	23,163,935.65	33,427.03	7,937,948.01	4,873,997.58	..	65,037.19	..	30,074,345.46
Interno. . . . .	7,900,477.79	23,064.08	74,831.83	..	..	..	..	7,998,374.30
Lavori pubblici. . . . .	7,135,885.91	..	114,584.44	11,000. >	..	2.94	..	7,261,493.29
Comunicazioni. . . . .	8,471,126.82	..	2,844,823.73	..	..	..	..	11,315,950.55
Guerra . . . . .	5,045,884.34	..	591,190.91	..	..	..	..	5,637,075.25
Marina . . . . .	254,076.62	..	11,282. >	..	..	10,406.50	..	275,765.12
Aeronautica. . . . .	1,363,175.97	799,628.47	35,766.30	..	..	..	..	2,198,570.74
Agricoltura e foreste. . . . .	2,112,749.67	280,557.98	432,104.38	..	..	206,163.89	..	3,031,575.92
Corporazioni. . . . .	2,234,534.17	..	2,063.50	..	..	..	..	2,236,597.67
Totali . . . . .	172,829,223.99	1,149,128.42	13,630,479.59	99,458,996.92	..	130,527,619.45	..	417,575,478.37

## D) RISULTATI DEFINITIVI NEL CONTO DEI RESIDUI.

Al 30 giugno 1935, rimanevano da riscuotere o da pagare, in conto dei residui attivi e passivi dell'esercizio 1933-34 e precedenti, le seguenti somme:

Residui attivi da riscuotere . . . . .	L.	1,939,826,667.59
Residui passivi da pagare . . . . .	»	2,875,125,131.86
		<hr/>
Con una differenza passiva di . . . . .	L.	935,298,464.27
		<hr/>

Se ai residui attivi e passivi suindicati si aggiungono, rispettivamente, i residui derivanti dalla gestione di competenza dell'esercizio finanziario 1934-35, i quali risultano come appresso:

a) residui attivi accertati per la competenza dell'esercizio finanziario 1934-35 . . . . .	L.	2,061,039,860.75
somme riscosse e da versare in tesoreria . . . . .	»	232,578,567.47
		<hr/>
	L.	2,293,618,428.22
		<hr/>

b) residui passivi relativi alla competenza dello stesso esercizio finanziario in . . . . .	L.	3,990,859,125.61
		<hr/>

si ha che il carico complessivo dei residui, al 30 giugno 1935, risulta così stabilito:

per i residui attivi in . . . . .	L.	4,233,445,095.81
per i residui passivi in . . . . .	»	6,865,984,257.47
		<hr/>

e, perciò, sussiste una eccedenza, dei residui passivi, sugli attivi, di . . . . .

L. 2,632,539,161.66

Tale eccedenza di . . . . .

L. 2,632,539,161.66

posta a confronto con quella accertata alla fine dell'esercizio 1933-34, in . . . . .

» 2,983,471,545.20

pone in rilievo che, nell'ammontare dei residui alla chiusura dell'esercizio finanziario 1934-35, si è verificato, rispetto a quello accertato alla fine del precedente esercizio 1933-34, un miglioramento di . . . . .

L. 350,932,383.54

Questo miglioramento è costituito dalla differenza tra:

a) la diminuzione nella consistenza complessiva dei residui passivi al 30 giugno 1934, lire 8,644,181,670.88 ed al 30 giugno 1935, lire 6,865,984,257.47..

L. 1,778,197,413.41

b) e la diminuzione nella consistenza complessiva dei residui attivi (al 30 giugno 1934, lire 5,660,710,125.68 ed al 30 giugno 1935, lire 4,233,445,095.81 in.

» 1,427,265,029.87

Miglioramento complessivo . . . . .

L. 350,932,383.54

La diminuzione di lire 1,427,265,029.87 nella consistenza dei residui attivi alla chiusura dell'esercizio 1934-35, e l'altra diminuzione di lire 1,778,197,413.41, nella consistenza dei residui passivi, si distribuiscono, fra le diverse categorie di bilancio, nel modo seguente:

	CONSISTENZA al 30 giugno 1934	CONSISTENZA al 30 giugno 1935	DIFFERENZE
Residui attivi:			
per entrate effettive . . . . .	2,939,149,734. 45	2,803,147,870. 79	— 136,001,863. 66
per entrate relative a movimento di capitali . . . . .	2,716,664,964. 24	1,425,401,798. 03	— <sup>(a)</sup> 1,291,263,166. 21
per partite di giro . . . . .	4,895,426. 99	4,895,426. 99	..
<b>Totali . . .</b>	<b>5,660,710,125. 68</b>	<b>4,233,445,095. 81</b>	<b>— 1,427,265,029. 87</b>
Residui passivi:			
per spese effettive . . . . .	<sup>(b)</sup> 7,752,003,814. 19	6,246,787,076. 79	— <sup>(b)</sup> 1,505,216,737. 40
per spese relative a movimento di capitali . . . . .	892,165,806. 53	619,195,098. 68	— 272,970,707. 85
per partite di giro . . . . .	12,050. 16	2,082. »	— 9,968. 16
<b>Totali . . .</b>	<b>8,644,181,670. 88</b>	<b>6,865,984,257. 47</b>	<b>— 1,778,197,413. 41</b>
<b>Differenze . . .</b>	<b>— 2,983,471,545. 20</b>	<b>— 2,632,539,161. 66</b>	<b>— 350,932,383. 54</b>

(a) Comprese lire 1.133.652.553.10 da ricavarsi mediante accensione di debiti e da provvedersi alle Ferrovie dello Stato, eliminate dal conto, perchè già fronteggiate con disponibilità di Tesoreria.  
(b) È da rammentare che fecero carico all'esercizio 1933-34 le somme rimaste da pagare in conto dell'anno precedente, per operazioni relative alla conversione dei debiti consolidati e per premi ai possessori dei titoli convertiti.

Sicchè, in definitiva:

a) il conto dei residui proveniente dagli esercizi anteriori, presenta un saldo passivo superiore di milioni 722,4 a quello dell'esercizio 1933-34, in dipendenza, esclusivamente, delle eliminazioni — milioni 1.333,6 — portate ai residui attivi;

b) la consistenza complessiva dei residui — quelli, cioè, provenienti da esercizi anteriori insieme con quelli provenienti dall'esercizio 1934-35 — reca, invece, come dal prospetto che precede, un minor saldo passivo di milioni 351, essendo scesa da milioni 2,983 a milioni 2,632.



## PARTE III.

LA GESTIONE DI CASSA E LA SITUAZIONE  
DELLE ATTIVITA' E PASSIVITA' FINANZIARIE

## CAPITOLO I. — LA GESTIONE DI CASSA NELL'ESERCIZIO FINANZIARIO 1934-35.

Il movimento di cassa, nell'esercizio 1934-35, presenta il seguente andamento:

Fondo di cassa al 1° luglio 1934. . . . . L. 716,223,397.30

*Riscossioni dell'esercizio 1934-35:*

Entrate di bilancio . . . . .	L.	21,858,956,981.34	
Crediti di tesoreria . . . . .	»	21,790,653,955.50	
Debiti di tesoreria. . . . .	»	61,292,884,544.17	
Fondi somministrati. . . . .	»	45,149,429,329.42	
			» 150,091,924,810.43
	L.		150,808,148,207.73

*Pagamenti dell'esercizio 1934-35:*

Spese di bilancio . . . . .	L.	23,233,283,276.97	
Crediti di tesoreria . . . . .	»	22,074,982,475.34	
Debiti di tesoreria. . . . .	»	60,101,565,525.09	
Fondi somministrati. . . . .	»	45,149,429,329.42	
			» 150,559,260,606.82
	L.		248,887,600.91
Ammontare dei decreti amministrativi di scarico rilasciati ai tesorieri per cause di forza maggiore. . . . .	»		60.09
Fondo di cassa al 30 giugno 1935 . . . . .	L.		248,887,540.82

\* \* \*

Gli incassi ed i pagamenti, considerati secondo la classificazione del bilancio, risultano costituiti come appresso:

	Incassi	Pagamenti	Differenze
Categoria I. — Entrate e spese effettive. . . . .	L. 18,951,160,375.89	L. 22,012,366,419.12	— L. 3,061,206,043.23
Categoria II. — Movimento di capitali. . . . .	» 2,907,796,605.45	» 1,220,906,889.70	+ » 1,686,889,715.75
Categoria III. — Partite di giro . . . . .	» —	» 9,968.15	— » 9,968.15
Totali . . . . .	L. 21,858,956,981.34	L. 23,233,283,276.97	— L. 1,374,326,295.63

Trascurando, per la loro esiguità, le cifre concernenti le *partite di giro*, vengono qui appresso analizzate le riscossioni ed i pagamenti dianzi indicati per la Categoria I e la Categoria II.

*Categoria I. — Entrate e spese effettive:*

	In conto competenza	In conto residui	Totali
1°) Incassi			
Parte ordinaria . . .	L. 16,705,959,227.99	L. 1,894,969,687.57	L. 18,600,928,915.56
Parte straordinaria. . . »	321,182,221.12	29,049,239.21	» 350,231,460.33
	<u>L. 17,027,141,449.11</u>	<u>L. 1,924,018,926.78</u>	<u>L. 18,951,160,375.89</u>
2°) Pagamenti			
Parte ordinaria . . .	L. 12,822,638,116.95	L. 1,748,718,092.91	L. 14,571,356,209.86
Parte straordinaria. . . »	4,351,244,240.12	3,089,765,969.14	» 7,441,010,209.26
	<u>L. 17,173,882,357.07</u>	<u>L. 4,838,484,062.05</u>	<u>L. 22,012,366,419.12</u>

Per quanto riguarda la *Categoria II - Movimento di capitali* - gli incassi, come s'è già detto, ascendono a milioni 2,908, mentre i pagamenti ammontano a milioni 1,221, con una eccedenza attiva quindi, di milioni 1,687.

CAPITOLO II. — SITUAZIONE DELLE ATTIVITÀ E PASSIVITÀ FINANZIARIE  
ALLA CHIUSURA DELL'ESERCIZIO 1934-35.

Il conto delle attività e passività finanziarie, presentava, al 1° luglio 1934, una eccedenza passiva di . . . . .	L. 15,316,952,008.84
la gestione 1934-35 ha presentato un disavanzo di competenza in . . . . .	L. 301,024,558.41
ma tenuto conto:	
a) del peggioramento nel conto dei residui degli esercizi anteriori in . . .	L. 722,369,353.68
b) della diminuzione per disca-rici ai tesorieri per cause di forza maggiore in . . . . .	» 60.09
	<u>» 722,369,413.77</u>
si ha un peggioramento differenziale di . . . . .	» 1,023,393,972.18
per cui la eccedenza passiva sale a . . . . .	L. 16,340,345,981.02
la qual somma deve, però, essere ancora aumentata dell'ammontare delle partite di residui attivi, riconosciuti di dubbia o difficile esazione, in . . . . .	» 93,919,624.95
per cui la differenza finale fra le attività e le passività finanziarie al 30 giugno 1935, risulta di . . . . .	L. 16,434,265,605.97

Avuto riguardo ai singoli elementi delle attività e passività finanziarie, le variazioni verificatesi per effetto della gestione 1934-35 emergono dal seguente confronto con la consistenza degli elementi medesimi alla chiusura del precedente esercizio 1933-34.

	SITUAZIONE DELLE ATTIVITÀ E PASSIVITÀ FINANZIARIE		VARIAZIONI avvenute nell'esercizio 1934-35
	al 1° luglio 1934	al 30 giugno 1935	
<b>ATTIVITÀ.</b>			
Fondo di cassa . . . . .	716,223,397 30	248,887,540 82	— 467,335,856 48
Crediti di tesoreria . . . . .	(a) 2,570,963,617 02	(a) 2,855,292,136 86	+ 284,328,519 84
Residui attivi di bilancio . . . . .	5,660,710,125 68	4,233,445,095 81	— 1,427,265,029 87
<b>Totale delle attività finanziarie . . .</b>	<b>8,947,897,140 »</b>	<b>7,337,624,773 49</b>	<b>— 1,610,272,366 51</b>
<b>PASSIVITÀ.</b>			
Debiti di tesoreria . . . . .	(a) 15,620,667,477 96	(a) 16,811,986,497 04	+ 1,191,319,019 08
Residui passivi di bilancio . . . . .	8,644,181,670 88	6,865,984,257 47	— 1,778,197,413 41
<b>Totale delle passività finanziarie . . .</b>	<b>24,264,849,148 84</b>	<b>23,677,970,754 51</b>	<b>— 586,878,394 33</b>
<b>Somma a pareggio . . .</b>	<b>— 15,316,952,008 84</b>	<b>— 16,340,345,981 02</b>	<b>— 1,023,393,972 18</b>

(a) Dal conto complementare del Tesoro per l'esercizio 1934-35 gli importi dei debiti e dei crediti di Tesoreria al 30 giugno 1935, risultano in somme differenti, pur restando invariato l'ammontare differenziale. Ciò perchè nel conto medesimo si effettua la compensazione, nei crediti e debiti di tesoreria relativi ai conti correnti delle Amministrazioni autonome, della cifra dei pagamenti eseguiti per conto delle Amministrazioni stesse: pagamenti che, agli effetti degli articoli 579 e 581 del Regolamento di contabilità generale, non possono essere contabilizzati dal Tesoriere Centrale, che nei mesi successivi.

È una differenza puramente formale che non ha alcuna influenza sul risultato finale. Difatti, nel conto complementare del Tesoro, la situazione al 30 giugno 1935 dei crediti e debiti di tesoreria è così esposta:

Crediti di tesoreria . . . . .	L.	731,245,666 30
Debiti di tesoreria . . . . .	»	14,687,940,026 48
Differenza passiva . . . . .	L.	13,956,694,360 18

Mentre i dati più su riportati concernono:

Crediti di tesoreria . . . . .	L.	2,855,292,136 86
Debiti di tesoreria . . . . .	»	16,811,986,497 04

Risultandone la stessa differenza passiva di . . . L. 13,956,694,360 18

Delle variazioni nella consistenza del Fondo di cassa, per effetto della gestione 1934-35, si è già fatto cenno nel precedente capitolo.

Per quanto concerne le variazioni verificatesi nei <i>crediti di Tesoreria</i> , i quali ascendevano, al 1° luglio 1934, a . . . . .	L.	2,570,963,617.02	
nel 1934-35 si sono verificati, per accensione di nuovi crediti in dipendenza di pagamenti fatti, aumenti per . . . . .	L.	22,074,982,475.34	
e diminuzioni, per riscossioni effettuate, in . . . . .	»	21,790,653,955.50	
			+ » 284,328,519.84
per cui la consistenza risultante al 30 giugno 1935 è di . . . . .	L.	2,855,292,136.86	

L'aumento complessivo di lire 284,328,519.84 è dovuto a maggiori crediti verso il Contabile del portafoglio per pagamenti eseguiti per conto dei Ministeri; a maggiori crediti verso la Cassa depositi e prestiti, l'Amministrazione delle ferrovie dello Stato ed altre Amministrazioni per pagamenti da rimborsare.

I <i>debiti di Tesoreria</i> ammontavano al 1° luglio 1934 a . . . . .	L.	15,620,667,477.96	
e nel corso dell'esercizio sono aumentati, per riscossioni effettuate, di . . . . .	L.	61,292,884,544.17	
cui si sono contrapposte diminuzioni derivanti da pagamenti, per . . . . .	»	60,401,565,525.09	
			+ » 1,191,319,019.08
onde la consistenza dei debiti medesimi resta determinata al 30 giugno 1935 in . . . . .	L.	16,811,986,497.04	

Il peggioramento, di lire 1,191,319,019.08, che risulta confrontando, nel prospetto che precede, l'ammontare dei debiti di Tesoreria al 1° luglio 1934, con quello al 30 giugno 1935, è la risultante di variazioni diverse, come appresso:

CLASSIFICAZIONE DELLE OPERAZIONI IN GONTO DEBITI DI TESORERIA  
ESERCIZIO 1934-35.

Debito fluttuante . . . . .	+	1,258	..
Conti correnti . . . . .		..	— 322
Incassi da regolare . . . . .	+	32	..
Altre gestioni . . . . .	+	223	..
	+	1,513	— 322
			+ 1,191

Infine le variazioni nei residui attivi e passivi, che concorrono a formare la situazione delle attività e passività finanziarie, si distinguono come dal seguente prospetto:

	RESIDUI ATTIVI		RESIDUI PASSIVI	
	al 1° luglio 1934	al 30 giugno 1935	al 1° luglio 1934	al 30 giugno 1935
Somme rimaste da riscuotere o da pagare:				
in conto competenza. . .	2,626,076,131. 39	2,061,039,860. 75	5,475,544,801. 37	3,990,859,125. 61
in conto residui . . . . .	2,606,490,325. 25	1,724,337,309. 43	3,168,636,869. 51	2,875,125,131. 86
Somme riscosse e non versate . . . . .	428,143,669. 04	448,067,925. 63	..	..
Totale . . . . .	5,660,710,125. 68	4,233,445,095. 81	8,644,181,679. 88	6,865,984,257. 47
	— 1,427,265,029. 87		— 1,778,197,413. 41	

PARTE IV.

LE AZIENDE AUTONOME

I. — PREVISIONI.

Le Aziende autonome, con bilancio ed amministrazione propria, sono quella dei Monopoli di Stato, il cui bilancio trovasi allegato al conto consuntivo del Ministero delle finanze; delle ferrovie, delle poste e telegrafi; dei telefoni, i cui bilanci formano appendice al conto consuntivo del Ministero delle comunicazioni; dell'Azienda autonoma della Strada, il cui bilancio costituisce allegato del conto consuntivo del Ministero dei lavori pubblici; ed infine della Azienda di Stato per le foreste demaniali, il cui bilancio trovasi in appendice al conto consuntivo del Ministero dell'agricoltura e delle foreste.

Con riferimento ai bilanci medesimi ed alle illustrazioni contenute nelle note preliminari che li accompagnano, vengono, qui di seguito, riassunti i risultati delle dette Aziende, per l'esercizio finanziario 1934-35.

Con le leggi di bilancio che approvarono gli stati di previsione dei Ministeri suindicati, per l'esercizio 1934-35, le entrate e le spese per la gestione d'esercizio delle aziende stesse, furono così stabilite:

AZIENDE	Entrate	Spese	Differenze	
			(Millioni di lire)	
Ferrovie (parte ordinaria) . . . . .	3.042	3,892	—	850
Monopoli . . . . .	869	734	+	135
Poste e telegrafi (escluse le partite di giro) . . . . .	932	916	+	16
Telefoni (parte ordinaria) . . . . .	88	84	+	4
Strada . . . . .	452	452	—	—
Foreste demaniali . . . . .	17	17	—	—
Totali . . . . .	5,400	6,095	—	695

Nel corso della gestione, però, le previsioni predette sia per le entrate, sia per le spese, hanno subito notevoli variazioni: circa le spese, hanno agito, da una parte la generale diminuzione, in dipendenza del modificato trattamento economico del personale e della revisione di tutti gli oneri; dall'altra le nuove o maggiori esigenze sopravvenute che, ove si sono verificate, hanno in parte assorbito il beneficio conseguito.

II. — ANDAMENTO DELLE GESTIONI.

FERROVIE.

Entrate:

Le risultanze del 1934-35 confrontate con quelle del 1933-34 presentano:  
una diminuzione nei prodotti del traffico di milioni 130.7 di cui milioni 41.8 in quelli relativi ai trasporti viaggiatori e bagagli e milioni 88.9 in quelli relativi ai trasporti merci i quali, più dei primi, hanno risentito l'influenza sia della situazione generale del traffico, sia della concorrenza dei mezzi automobilistici;  
una diminuzione di milioni 6.8 negli introiti indiretti, risultante, da una parte, specialmente dai minori utili realizzati nella gestione del magazzino, nonchè dai minori introiti per fitto di locali a

causa delle riduzioni accordate col Regio decreto-legge 14 aprile 1934, n. 563, convertito nella legge 7 giugno 1934, n. 1037, e dall'altra dal miglioramento che, in misura sia pure limitata, si è avuto nei corrispettivi per l'esercizio dei binari di raccordo;

un aumento di milioni 23.6 negli introiti a rimborso di spesa, soprattutto per i recuperi di carattere generale in causa delle maggiori prestazioni per lo studio, la dirigenza e la sorveglianza dei lavori richiesta dallo sviluppo assunto dalle opere e provviste in conto patrimoniale, come pure per i recuperi diversi in dipendenza specialmente delle prestazioni alla gestione speciale viveri. In aumento sono stati pure gli introiti relativi ai trasporti per conto delle poste, nonchè gli interessi a carico della gestione delle centrali elettriche per l'entrata in esercizio della nuova centrale di Suviana; provento questo che ha la sua contropartita nelle spese d'esercizio, come elemento d'integrazione del costo dell'energia elettrica posta a carico della trazione dei treni;

un aumento di milioni 1.3 nelle entrate eventuali, differenziale tra la diminuzione di milioni 11.3 per minori interessi sulle somme prevenienti dai mutui contratti per le elettrificazioni e depositate in conto corrente alla Tesoreria centrale; ed il maggior prelievo di milioni 12.9 dal fondo di riserva per le spese impreviste in conto del prelevamento di milioni 14 autorizzato con Regio decreto 2 dicembre 1934, n. 2039, per far fronte alle maggiori spese occorrenti per la guardia ai passaggi a livello in seguito alla deliberata loro richiusura; mentre nessun prelievo è occorso a integrazione di deficienze delle entrate, titolo per il quale nel 1933-34 vennero invece eccezionalmente prelevati milioni 7.

#### Spese:

Le spese ordinarie d'esercizio (Sezione 1 <sup>a</sup> ) nel 1934-35 ammontarono a . . . . .	Mil.	2,900
mentre nel 1933-34 furono di . . . . .	»	2,991
		91
con una diminuzione di . . . . .	Mil.	91

a formare la quale concorrono essenzialmente:

le spese di personale per milioni 102.7 che, per quanto prevalentemente dovuti alla riduzione delle paghe e competenze accessorie di cui al Regio decreto-legge 14 aprile 1934, n. 561 che nel 1933-34 aveva fatto sentire i suoi effetti solo negli ultimi mesi, sono in parte da ascrivere anche alla ulteriore diminuzione apportata al quantitativo degli agenti in servizio;

il combustibile per la locomozione a vapore, per milioni 9.5, in conseguenza della riduzione avuta nel relativo prezzo (da 88.55 a 81.93 la tonnellata) la quale ha esuberantemente compensato l'effetto dell'aumento (da tonnellate 2.205.950 a tonnellate 2.269.368) verificatosi nel consumo in corrispondenza con le maggiori percorrenze dei treni;

la manutenzione del materiale rotabile, per milioni 32.5, per effetto soprattutto dei minori costi unitari, sia nelle officine private, che in quelle dell'Amministrazione, nelle quali ultime le lavorazioni hanno in particolare beneficiato della riduzione delle competenze al personale di cui al soprarichiamato Regio decreto-legge 561, nonchè della ulteriore diminuzione apportata al quantitativo del personale operaio;

gli indennizzi, per milioni 0.6 con che l'inerente spesa è discesa a milioni 2.7; il quale importo riferito all'ammontare dei prodotti merci corrisponde ad una percentuale del 0.18 contro quella dell'1.44 che si era avuta nell'ultimo esercizio dell'anteguerra (1913-14);

le spese generali diverse, per milioni 2.4, dovute a varianti in più ed in meno nei diversi capitoli e specialmente, da una parte, alle minori deficienze accertate nella gestione delle scorte di magazzino, alle minori provvigioni ad agenzie italiane ed estere, e ai minori indennizzi per danni alle persone ed alle proprietà, mentre dall'altra parte figurano in aumento il contributo nelle spese delle stazioni comuni, nonchè le « spese diverse » soprattutto in conseguenza del rilievo da parte dell'Amministrazione dei mezzi d'esercizio già di proprietà della Società italiana delle casse mobili.

Sono per contro in aumento:

le forniture, acquisti e prestazioni diverse, per milioni 15.3 imputabili specialmente alla nuova spesa sostenuta per la guardia dei passaggi a livello prima lasciati aperti ed incustoditi, nonchè a maggiori prestazioni richieste dalla manipolazione dei carboni in conseguenza dei più ingenti arrivi;

l'energia elettrica per la trazione dei treni, per milioni 5.1 in conseguenza del maggior servizio disimpegnato a trazione elettrica in seguito all'attivazione di questa su altre linee;

la manutenzione della linea, per milioni 1.8, risultanti da variazioni in più ed in meno nelle diverse voci essendo state in aumento, da una parte, specialmente le spese per i lavori in appalto già di competenza del personale del mantenimento e per il risanamento della massicciata, e in diminuzione quelle per i fabbricati e per il ricambio delle traverse, in correlazione queste ultime col minor prezzo;

le spese generali di personale, per milioni 32.2, direttamente dovuti al maggior contributo al fondo pensioni il quale nel precedente anno aveva beneficiato, oltre che del più elevato tasso sui titoli di consolidato, dell'anticipata riscossione della differenza di interessi sui titoli stessi a seguito della loro conversione, mentre nel 1934-35 questi proventi sono mancati ed il fondo ha risentito in pieno il carico delle maggiori pensioni in corrispondenza dell'accresciuto numero di pensionati;

i servizi secondari per milioni 1.1, specialmente per i maggiori versamenti a favore dell'Opera di previdenza dei ricavi dalla pubblicità nelle stazioni e nei treni, per i quali figura all'entrata un corrispondente aumento dovuto alla liquidazione di partite che alla chiusura dell'esercizio precedente non avevano ancora potuto essere definite.

Nelle *spese complementari* (Sezione 2<sup>a</sup>) le assegnazioni per l'esercizio 1934-35 per i titoli « manutenzione straordinaria » « rinnovamento della parte metallica dell'armamento » e « rinnovamento del materiale rotabile » tanto per la rete principale quanto per le ferrovie secondarie sicule, al netto delle partite che hanno corrispondenza con l'entrata, sono state di . Mil. 142  
mentre nel 1933-34 ammontarono a . . . . . » 156  
onde si è avuta in questa categoria di spese una diminuzione di . . . . . Mil. 14

essenzialmente attribuibile ai lavori di rinnovamento dell'armamento, i quali peraltro hanno potuto avere egualmente il dovuto sviluppo, grazie alle disponibilità esistenti anche in conto residui.

Le spese accessorie sono ammontate a . . . . . Mil. 719  
mentre nel 1933-34 importarono . . . . . » 693  
onde un aumento di . . . . . Mil. 26

risultante dalle variazioni in più verificatesi: per milioni 10.3 nell'annualità dovuta al Tesoro per le sovvenzioni destinate alle spese di carattere patrimoniale; per milioni 16.7 nell'annualità corrisposta al Consorzio di credito per le opere pubbliche nei mutui contratti per far fronte alle spese di elettrificazione delle linee, il cui piano di ammortamento è entrato a regime nell'esercizio 1934-35; e per milioni 0.1 nelle restituzioni di multe per ritardate consegne di materiali e di lavori, mentre si è verificato un risparmio di milioni 0.8, non essendosi nel nuovo esercizio avuto l'onere che per tale importo gravò su quello precedente per il rimborso al suddetto Consorzio, delle spese occorse per l'allestimento e collocamento delle obbligazioni emesse per l'elettrificazione.

I risultati della gestione si possono riassumere come appresso:

Minori spese ordinarie d'esercizio . . . . . Mil. 91  
Minori spese complementari . . . . . » 14  
Maggiori spese accessorie . . . . . Mil. 105  
» 26  
onde minori spese per complessivi . . . . . Mil. 79  
e poichè le minori entrate furono di . . . . . » 112  
risultano . . . . . Mil. 33  
che costituiscono il complessivo peggioramento con cui si è chiusa la gestione 1934-35 corrispondente alla differenza fra il disavanzo accertato nel 1934-35 in . . . . . Mil. 840  
e quello della gestione 1933-34 . . . . . » 807  
Mil. 33

avvertendo che il disavanzo della gestione 1933-34 venne colmato per 800 milioni da sovvenzione del tesoro dello Stato e per 7 milioni da prelevamento dal fondo di riserva del bilancio ferroviario.



## MONOPOLI.

*Entrate.*

Le entrate complessive per l'esercizio finanziario 1934-35, per i tre Monopoli, furono previste in milioni 3,708.5 così ripartite:

Tabacchi . . . . .	Mil.	3,265.5
Sali . . . . .	»	429
Chinino . . . . .	»	14
		<hr/>
Totale . . . . .	Mil.	3,708.5

Inoltre nella parte ordinaria del bilancio furono previsti. . . . . » 0.2

per fitti dovuti dai locatari di stabili dell'Amministrazione stessa, per cui il totale delle previsioni iniziali venne a determinarsi in. . . . . Mil. 3,708.7

Durante l'esercizio 1934-35 furono apportate le seguenti principali variazioni in aumento:

a) « diritto di monopolio da corrispondersi all'Amministrazione per i prodotti chinacei importati da privati » ai sensi del Regio decreto-legge 12 luglio 1934, n. 1168 convertito nella legge 1° aprile 1935, n. 440 in corrispondenza del gettito previsto di tale diritto, stabilito dall'articolo 2 del Regio decreto-legge 8 marzo 1934, n. 736 convertito nella legge 14 giugno 1934, n. 1090. . . . . » 1.5

b) « Prelevamenti dal fondo di riserva per le spese impreviste »:

1°) per estendere la pubblicità su quotidiani, riviste, e pubblicazioni, al fine di ottenere un incremento nella vendita dei prodotti dei monopoli di Stato . . . . . Mil. 4

2°) per il maggior onere determinato dall'accresciuto numero dei collocamenti a riposo o dal conseguente aumento dell'ammontare totale degli assegni relativi . . . . . » 0.5

————— » 4.5

La previsione definitiva complessiva si elevò quindi a. . . . . Mil. 3,714.7

In corrispondenza di tale previsione si sono avuti accertamenti per milioni 3,648.4 di cui milioni 858 figurano nel bilancio dell'Azienda, quale provento della gestione industriale e commerciale, e milioni 2,790.4 nel bilancio statale quale provento fiscale.

La minore entrata accertata, in confronto di quella prevista, di milioni 66.3 è risultata a svantaggio dello Stato per milioni 49.2 e dell'Amministrazione dei monopoli per milioni 17.1.

Le entrate accertate, discriminate secondo il loro oggetto e la loro destinazione, si presentano come segue:

	Allo Stato (imposta consumo)	All'Amministrazione dei monopoli (gestione industriale e commerciale)	Totale
	(Milioni di lire)		
<b>Tabacchi:</b>			
Proventi tabacchi lavorati venduti nel Regno . . . . .	2,466.8	655.7	3,122.5
Proventi secondari . . . . .	..	72.2	72.2
	<hr/>	<hr/>	<hr/>
Totale tabacchi . . . . .	2,519.7	727.9	3,194.7
	<hr/>	<hr/>	<hr/>

	Allo Stato (imposta consumo)	All'Amministrazione dei monopoli (gestione industriale e commerciale)	Totale
	(Milioni di lire)		
<i>Sali:</i>			
Proventi sali commestibili . . . . .	323.6	80.9	404.5
Proventi secondari . . . . .	..	26.9	26.9
Totale sali . . . . .	323.6	107.8	431.4
Chinino . . . . .	..	19.2	19.2
Entrate minori . . . . .	..	3.1	3.1
Totale . . . . .	2,790.4	858	3,648.4

*Spese.*

Nella parte passiva del bilancio dell'Amministrazione autonoma, le spese delle tre aziende furono previste complessivamente in . . . . . Mil. 734.1

Nel corso dell'esercizio, gli stanziamenti iniziali subirono variazioni che in parte si compensarono fra loro. Le variazioni che ebbero effettivo riflesso sul bilancio risultarono:

*In diminuzione:* . . . . . — Mil. 74.4

contro corrispondente aumento dell'avanzo di gestione, e ne furono cause principali la riduzione del fondo per gli acquisti di tabacchi e l'applicazione dei Regi decreti-legge 14 aprile 1934, n. 561 e n. 563 convertiti rispettivamente nelle leggi 14 giugno 1934, n. 1038 e 7 giugno 1934, n. 1037, recanti riduzioni agli stipendi ed altre competenze del personale, nonché ai fitti.

*In aumento:*

a) per maggiore fabbisogno verificatosi nelle spese di pubblicità e nel debito vitalizio . . . . . + Mil. 4.5  
cui si fece fronte mediante prelevamento dai fondi di riserva per le spese impreviste;

b) per nuove e maggiori spese di . . . . . + » 1.5  
relative al diritto di monopolio per i prodotti chinacei importati dai privati, stabilito dall'articolo 2 del Regio decreto-legge 8 marzo 1934, n. 736 convertito nella legge 14 giugno 1934, n. 1090;

c) per la nuova spesa di . . . . . + » 0.1  
inerente all'ufficio di riscontro della Corte dei conti di cui all'articolo 6 del Regio decreto-legge 8 dicembre 1927, n. 2258;

Maggiori diminuzioni rispetto agli aumenti . . . . . — » 68.3

Così la previsione definitiva risultò di . . . . . Mil. 665.8

E poichè l'ammontare degli accertamenti è stato determinato in . . . . . » 655.7

risulta che nella gestione delle spese sono state realizzate economie per . . . . . Mil. 10.1

Tali economie di milioni 10.1 e le minori entrate accertate di milioni 17.1 hanno determinato, giusta la seguente dimostrazione, una diminuzione di milioni 7 dell'avanzo definitivamente previsto in milioni 209.3 nella gestione propria dell'Amministrazione autonoma per il 1934-35.

	Previsioni	Accertamenti	Differenze
	(Milioni di lire)		
Entrate . . . . .	875.1	858	— 17.1
Spese . . . . .	665.8	655.7	— 10.1
Avanzo di gestione . . . . .	209.3	202.3	— 7

I risultati della gestione dell'Amministrazione autonoma, nei sette esercizi finanziari decorsi dalla sua costituzione, sono posti in evidenza nel prospetto seguente:

	Entrate	Spese	Avanzo di gestione
	(Milioni di lire)		
Esercizio finanziario 1928-29 . . . . .	1,099.4	963.5	135.9
» » 1929-30 . . . . .	1,090	908.4	181.6
» » 1930-31 . . . . .	968	822	146
» » 1931-32 . . . . .	924.6	794.3	130.3
» » 1932-33 . . . . .	881.4	778.4	103
» » 1933-34 . . . . .	869.7	739.7	130
» » 1934-35 . . . . .	858	655.7	202.3

## POSTE E TELEGRAFI.

Per effetto delle variazioni apportate durante l'esercizio, le previsioni iniziali risultano modificate come segue:

Entrate effettive . . . . .	Mil. 952.5
Spese effettive . . . . .	» 891.8
Avanzo di gestione . . . . .	Mil. 60.7

Di fronte a tali previsioni si ebbero gli accertamenti seguenti:

	Previsione definitiva	Accertamenti e impegni	Differenze
	(Milioni di lire)		
Entrate effettive . . . . .	952.5	990.3	+ 37.8
Spese effettive . . . . .	891.8	885.9	— 5.9
Avanzo di gestione . . . . .	60.7	104.4	+ 43.7

che messi a raffronto con quelli del precedente esercizio presentano delle differenze in meno come risulta dal prospetto che segue:

	Entrate effettive	Spese effettive	Avanzo
Esercizio 1934-35 . . . . .	990.4	885.9	104.4
Esercizio 1933-34 . . . . .	1,018.9	923.7	95.2
	— 28.5	— 37.8	+ 9.2

Dal confronto che precede risulta che le entrate accertate nell'esercizio 1934-35, presentano, in confronto dell'esercizio 1933-34, un minor gettito di milioni 28.5; le spese, a loro volta, presentano, nello stesso confronto, una economia di milioni 37.8, per cui viene, in definitiva, a determinarsi un beneficio di milioni 9.2, in dipendenza del quale l'avanzo di gestione, che nell'esercizio 1933-34 fu accertato in milioni 95.2, sale, nell'esercizio 1934-35, a milioni 104.4.

\* \* \* \*

Le entrate posteografiche complessive, escluse le partite di giro, accertate nel predetto ammontare di milioni 990.3, concernono i seguenti titoli:

1°) Proventi dei servizi postali. . . . .	Mil.	717.8	
2°) Proventi del telegrafo. . . . .	»	121.9	
3°) Entrate diverse:			
a) Ritenuta del 6 per cento sugli stipendi in conto pensione . . . . .	Mil.	15,5	
b) Economie accertate nella gestione dei residui . . . . .	»	24,5	
c) Varie . . . . .	»	71,1	
		—	» 111,1
Totale entrate ordinarie . . . . .	Mil.		950,8
4°) Entrate straordinarie:			
a) Somma da prelevarsi dalla parte ordinaria per la costruzione degli edifici. . . . .	Mil.	37,5	
b) Somma da prelevarsi dall'avanzo per la costruzione di case economiche per il personale . . . . .	»	2	
		—	» 39,5
Totale entrate effettive . . . . .	Mil.		990,3

\* \* \* \*

Le spese impegnate escluse le partite di giro, nel suindicato importo di milioni 885.9, si distinguono come appresso:

1°) a) Stipendi, indennità e retribuzione al personale. . . . .	Mil.	347,2	
b) Debito vitalizio. . . . .	»	85,4	
2°) Oneri propri dei servizi postali . . . . .	»	165	
3°) Oneri propri del telegrafo. . . . .	»	67,9	
4°) Spese comuni alla posta e al telegrafo. . . . .	»	178,1	
		—	Mil. 843,6
5°) Costruzioni di edifici postali e telegrafici e case economiche per impiegati (Spesa straordinaria). . . . .	»		39,5
6°) Spese di pubblicità per promuovere l'incremento dei servizi (Capitoli aggiunti)	»		2,8
Totale . . . . .	Mil.		885,9
Avanzo di gestione . . . . .	»		104,4
Pareggio con l'entrata . . . . .	Mil.		990,3

Detraendo dall'avanzo di gestione di milioni 104.4 la somma di milioni 2 per l'acquisto o la costruzione di case economiche per i funzionari dell'Amministrazione postale-telegrafica, ai sensi del Regio decreto-legge 30 dicembre 1926, n. 2243, convertito nella legge 18 dicembre 1927, n. 2426, residuano milioni 102.4, da versare al Tesoro, quale entrata netta dello Stato.

## TELEFONI.

Con gli stati di previsione dell'entrata e della spesa, dell'Azienda per i servizi telefonici, per l'esercizio finanziario 1934-35 e successive variazioni furono previste:

Entrate. . . . .	Mil.	147.3
Spese. . . . .	»	141.3
		—
	Avanzo . . . .	Mil. 6
		—

di cui:

Entrate ordinarie . . . . .	Mil.	89.5
Spese ordinarie . . . . .	»	83.5
		—
	Ritorna l'avanzo di . . . .	Mil. 6
		—

Per quanto riguarda la gestione ordinaria dell'Azienda il conto consuntivo dell'esercizio 1934-35 ha dati i seguenti risultati:

	Previsione	Accertamento	Differenze
	(Milioni di lire)		
Entrate. . . . .	89.5	95.5	+ 6
Spese. . . . .	83.5	83.5	..
	—	—	—
	Avanzo . . . .	6	12
		—	+ 6
		—	—

Come appare dal prospetto sopra indicato, le *entrate* ordinarie accertate, messe a confronto con le previsioni, sono aumentate di milioni 6 per effetto dell'incremento verificatosi nei proventi dell'esercizio e cioè:

nel traffico interurbano e internazionale . . . . .	+ Mil.	2.9
nell'affitto di linee telefoniche. . . . .	+ »	1.3
nei canoni dovuti da concessionari . . . . .	+ »	0.8
nei proventi vari . . . . .	+ »	1
		—
	+ Mil.	6
		—

Quindi il conto consuntivo dell'esercizio 1934-35, in confronto della previsione, offre un maggior avanzo di milioni 6.

AZIENDA DELLA STRADA.

Per effetto delle variazioni intervenute, le previsioni iniziali della entrata e della spesa restano così modificate:

	Previsioni iniziali	Variazioni	Previsioni definitive
(Millioni di lire)			
<i>Entrate effettive:</i>			
Strade statali . . . . .	381.7	+ 18.4	400,1
Autostrade. . . . .	2.6	..	2.6
	<u>384.3</u>	+ 18.4	<u>402.7</u>
<i>Movimento di capitali</i> . . . . .	68.1	+ 92.5	160.6
	<u>452.4</u>	+ 110.9	<u>563.3</u>
<i>Spese effettive:</i>			
Strade statali . . . . .	364.1	+ 109	473.1
Autostrade. . . . .	2.6	..	2.6
	<u>366.7</u>	+ 109	<u>475.7</u>
<i>Movimento di capitali</i> . . . . .	85.7	+ 1.9	87.6
	<u>452.4</u>	+ 110.9	<u>563.3</u>

L'aumento di milioni 18.4 nelle entrate effettive relative alle strade statali, è così costituito:

- Mil. + 2.8 contributo straordinario dello Stato per lavori di sistemazioni generali in dipendenza dell'articolo 6 del Regio decreto-legge 11 gennaio 1934, n. 38 convertito nella legge 7 giugno 1934, n. 982.
- » + 4 maggiore ricupero di spese rimborsabili.
- » + 2 maggiore provento per contravvenzioni delle norme sulla circolazione stradale.
- » + 20 prelevamento dal Fondo di riserva per le opere straordinarie.
- » — 10.5 riduzione del contributo ordinario dello Stato.

Mil. + 18.3

L'aumento di milioni 92.5 nelle entrate per movimento di capitali dipende per

- Mil. 90 dall'importo di mutui da contrarre per i lavori di cui al Regio decreto-legge 11 gennaio 1934, n. 38 su citato.
- » 2.5 dall'anticipazione della provincia di Genova per la soppressione di alcuni passaggi a livello lungo la via Aurelia.

Mil. 92.5

L'aumento di milioni 109 nelle spese effettive relative alle strade statali è la risultante delle seguenti variazioni:

a) <i>In aumento:</i>	
Mil.	90 per lavori di sistemazioni generali da fronteggiarsi mediante accensione di mutui.
"	2,8 per quota interessi dell'annualità di ammortamento del primo dei mutui suddetti dell'importo di lire 40,000,000.
"	2,8 somma da destinare al fondo di riserva per opere straordinarie.
"	0,2 avanzo di gestione delle autostrade Milano-Laghi.
"	7,5 per costruzione di un ponte sul Po, a Pavia; soppressione di passaggi a livello in provincia di Genova e altri lavori ordinari.
"	20 per opere straordinarie da fronteggiarsi col prelevamento dal Fondo di riserva suddetto.
Mil.	123,3 Totale in aumento.
b) <i>In diminuzione:</i>	
Mil.	6,8 in dipendenza dell'applicazione dei Regi decreti 14 aprile 1934, nn. 561 e 563 convertiti rispettivamente nelle leggi 14 giugno 1934, n. 1038 e 7 giugno 1934, n. 1037 che riducono lo stipendio e gli altri assegni fissi del personale e i fitti.
"	7,5 minore fabbisogno per lavori ordinari.
Mil.	14,3 Totale in diminuzione.
Mil.	109 Aumento risultante.

L'aumento di lire 1,883,700 nelle spese per movimento di capitali dipende, nella quasi totalità, dalla quota capitale dell'annualità di ammortamento del mutuo predetto.

## FORESTE DEMANIALI.

Le variazioni apportate agli stanziamenti iniziali si compensano tutte fra di loro, o nell'entrata, o nella spesa, o fra entrata e spesa.

Quelle che si compensano tra entrata e spesa riguardano gli stanziamenti iscritti per la gestione del Parco Nazionale d'Abruzzo - trasferito all'Azienda in base al Regio decreto-legge 11 dicembre 1933, n. 118 - e del nuovo Parco Nazionale del Circeo - istituito con la legge 25 gennaio 1934, n. 285 - e dello Stelvio - istituito con la legge 24 aprile 1935, n. 740 - nonché la costituzione di disponibilità mediante prelevamento dal conto corrente con la Cassa depositi e prestiti o vendita di titoli, per provvedere alla creazione di nuovi demani forestali.

*Stanziamenti definitivi.* — Tenuto conto delle accennate variazioni, le previsioni definitive dell'esercizio 1934-35 risultano come segue:

	Entrate	Spese	Differenze
	(Millioni di lire)		
Categoria I. — Entrate e spese effettive ordinarie . . . . .	17,3	15,6	+ 1,7
Categoria I. — Entrate e spese effettive straordinarie . . . . .	0,3	2	— 1,7
	17,6	17,6	..
Categoria II. — Entrate e spese per movimento di capitali . . . . .	13,6	13,6	..
Categoria III. — Entrate e spese per operazioni per conto di terzi . . . . .	0,5	0,5	..
	31,7	31,7	..

III. — RISULTATI FINALI.

I conti consuntivi delle singole Aziende presentano i seguenti risultati:

	Entrate	Spese	Differenze
	(Milioni di lire)		
Ferrovie (parte ordinaria) . . . . .	2,973	3,813	— 840
Monopoli . . . . .	858	655.7	+ 202.3
Poste e telegrafi (escluse le partite di giro) . . . . .	990	886 (a)	+ 104
Telefoni (parte ordinaria) . . . . .	95	83	+ 12
Strada . . . . .	528	522.3	+ 5.7
Foreste demaniali . . . . .	17.2	17.2	—
<b>Totali . . .</b>	<b>5,461.2</b>	<b>5,977.2</b>	<b>— 516</b>

Per valutare nella loro giusta entità i risultati di gestione delle Aziende medesime, occorre tener conto, altresì, delle somme accantonate nei fondi di riserva che costituiscono altrettante prelevazioni dagli utili di gestione.

Tenuto conto di tali accantonamenti l'avanzo o disavanzo definitivo risulta, per ciascuna azienda, come segue:

	Avanzo o disavanzo di bilancio	Accantonamenti od integrazioni ai fondi di riserva	Avanzo o disavanzo definitivo
	(Milioni di lire)		
Ferrovie . . . . .	— 840	20	— 820
Monopoli . . . . .	+ 202.3	8.5	+ 210.8
Poste e telegrafi . . . . .	+ 104	1	+ 105
Telefoni . . . . .	+ 12	1.3	+ 13.3
Strada . . . . .	+ 5.7	(b) 71,4	+ 77.1
Foreste . . . . .	..	..	..
<b>Totali . . .</b>	<b>— 516</b>	<b>+ 102,2</b>	<b>— 413,8</b>

Poichè le somme accantonate o destinate ad integrare i fondi di riserva delle singole aziende, devono essere detratte dall'ammontare delle spese delle aziende stesse, si hanno, qui di seguito, gli oneri effettivi costituenti le spese di gestione delle aziende medesime:

	Spese accertate (al netto degli avanzi)	Accantonamenti od integrazioni di fondi di riserva	Oneri propri di gestione
	(Milioni di lire)		
Ferrovie . . . . .	3.813	20	3.793
Monopoli . . . . .	655.7	8.5	647.2
Poste e telegrafi . . . . .	886	1	885
Telefoni . . . . .	83	1.3	81.7
Strada . . . . .	522.3	71.4	450.9
Foreste . . . . .	17.2	..	17.2
<b>Totali . . .</b>	<b>5.977,2</b>	<b>102.2</b>	<b>5.875</b>

(a) Dei quali, milioni 102 da versare al Tesoro dello Stato e milioni 2, da destinare all'acquisto o alla costruzione di case economiche per il personale.

(b) Somma così costituita:

milioni 60, al conto corrente ordinario presso la Cassa depositi e prestiti, ai sensi dell'articolo 19, ultimo comma, della legge 17 maggio 1928, n. 1094;

milioni 8.1, al conto corrente speciale presso la stessa Cassa, per il versamento al Fondo di riserva per opere straordinarie;

milioni 3.3, Fondo di riserva per opere straordinarie, da versare al conto corrente speciale.



IV. — CLASSIFICAZIONE DELLE SPESE DELLE AZIENDE AUTONOME,  
ACCERTATE NELL'ESERCIZIO 1934-35.

Il predetto ammontare di milioni 5,875 si distribuisce nel seguente modo fra i diversi gruppi di spese:

AZIENDE	Spese di ogni genere per il personale civile compreso il personale operaio	Spese di ogni genere per il personale dei corpi armati	Debito vitalizio	Spese per i servizi propri delle aziende	Spese per i servizi dei corpi armati	Spese aventi relazione o che si compensano con le entrate	Spese per lavori	TOTALE
(Milioni di lire)								
Ferrovie . . . . .	1,497.6	61.2	425.6	1,780.9	..	..	(a) 27.7	3,793
Monopoli . . . . .	138.1	..	(b) 31	464	..	1	(c) 13.1	647.2
Poste e telegrafi . .	495	4.7	(d) 76.6	282	..	..	(e) 26.7	885
Telefoni . . . . .	12.3	..	(d) 16.2	53.2	..	..	..	81.7
Strada . . . . .	47.5	6.9	2.2	42.1	4.8	0.8	(f) 346.6	450.9
Foreste demaniali. .	0.3	2	0.2	14.7	..	..	..	17.2
<b>Totali . . . . .</b>	<b>2,190.8</b>	<b>74.8</b>	<b>551.8</b>	<b>2,636.9</b>	<b>4.8</b>	<b>1.8</b>	<b>414.1</b>	<b>5,875</b>
Risultati dell'esercizio 1933-34 . . . .	2,350.5	77.3	514.9	2,705.2	5	1.6	434	6,088.5
Differenze. . . . .	— 159.7	— 2.5	+ 36.9	— 68.3	— 0.2	+ 0.2	— 19.9	— 213.5

(a) Di cui milioni 26 per lavori diretti a riparare o prevenire danni di forza maggiore, per la rete principale, e milioni 1.7 per le ferrovie secondarie (gruppo Sicilia).  
 (b) L'Amministrazione dei monopoli rimborsa, annualmente, al Tesoro dello Stato, milioni 4 quota parte della spesa per pensioni ed assegni temporanei agli impiegati che appartennero all'Amministrazione medesima e loro superstiti.  
 (c) Somma costituita per milioni 9.3 da spese per acquisto e costruzione di edifici ad uso di manifattura e magazzini tabacchi, nonché per ampliamento e miglioramento degli stabilimenti saliferi; e per milioni 3.8 da spese di manutenzione, adattamento e miglioramento di fabbricati.  
 (d) Gli oneri per le pensioni al personale dell'Azienda di Stato per i servizi telefonici, passato alle dipendenze di concessionari di zona, sono conteggiati nel bilancio dell'Amministrazione delle poste e telegrafi; dell'ammontare relativo, l'Azienda per i telefoni assume annualmente il carico, ma al solo scopo di effettuare il rimborso dell'onere all'Amministrazione predetta che lo iscrive fra le entrate del proprio bilancio.  
 (e) Somma costituita, per milioni 24.7 da assegnazione straordinaria per l'acquisto o per la costruzione di edifici ad uso dei servizi postali e telegrafici; e milioni 2 da assegnazione straordinaria per l'acquisto o la costruzione di case economiche per il personale postelegrafonico.  
 (f) Di cui milioni 154.4 per opere di manutenzione; milioni 191.5 per opere straordinarie e milioni 1 per autostrade.

Come risulta dal prospetto che precede, a formare il totale di milioni 5,875 concorrono:

a) le spese per il personale, così costituite:	
Spese per il personale civile . . . . .	Mil. 2,190.8
Spese per il personale dei Corpi Armati . . . . .	» 74.8
Debito vitalizio. . . . .	» 551.8
	Mil. 2,817.4
b) le spese per i servizi, così costituite:	
Spese per i servizi propri delle aziende . . . . .	Mil. 2,636.9
Spese per i servizi propri dei Corpi Armati . . . . .	» 4.8
Spese aventi relazione o che si compensano con le entrate . . . . .	» 1.8
Spese per lavori . . . . .	» 414.1
	» 3,057.6
	Totale . . . Mil. 5,875

Le spese di personale, in milioni 2,817.4 risultano costituite come appresso:

Classificazione delle spese del personale dipendente

AZIENDE	PERSONALE CIVILE DI RUOLO E AVVENTIZIO			PERSONALE DEI CORPI ARMA	Competenze accessorie
	Stipendi, retribuzioni ed altre competenze fisse	Competenze accessorie	TOTALE		
1	2	3	4	5	6
	(Millioni di lire)				
Ferrovie . . . . .	1,069.5	214.3	1,283.8	37.1	(a) 24
Monopoli . . . . .	27.3	5.1	32.4	..	..
Poste e telegrafi . . . . .	438	57	495	35	1.2
Telefoni . . . . .	6.2	4.4	10.6	..	..
Strada . . . . .	6.8	4.2	11	4.1	2.8
Foreste demaniali . . . . .	0.2	0.1	0.3	1.6	0.4
Totale . . . . .	1,548	285.1	1,833.1	46.4	28.4
Risultati dell'esercizio 1933-34 . . . . .	1,650.7	318.5	1,969.2	49.2	28.1
Differenze . . . . .	102.7	33.4	136.1	2.8	0.3

(a) Somma così costituita: milioni 22 per guardianaggio e milioni 2 in cifra tonda per massa vestiario.  
 (b) Le pensioni agli agenti ferroviari vengono pagate con le disponibilità dell'apposito Fondo pensioni e sussidi. L'Amministrazione ferroviaria contribuisce a quel Fondo, con una somma pari alla differenza fra le entrate e le spese del Fondo stesso.

(c) Spese per  
 (d) Spese per  
 (e) Spese per

del personale dipendente dalle Aziende autonome.

PERSONALE DEI CORPI ARMATI	PERSONALE OPERAIO (Paghe, indennità caro-viveri e competenze accessorie)		TOTALE delle spese di personale — (4 + 7 + 8)	DEBITO VITALIZIO				TOTALE GENERALE — (9 + 13)	
	Competenze accessorie	TOTALE		Civile	Militare	Indennità di caro-viveri ai pensionati	TOTALE		
5	6	7	8	9	10	11	12	13	14
(Millioni di lire)									
37.2	(a) 24	61.2	213.8	1,558.8	346.6	..	79	(b) 425.6	1,984.4
..	..	..	105.7	138.1	18.3	..	12.7	31	169.1
33	1.2	(c) 4.7	..	499.7	65.6	..	11	76.6	576.3
..	..	..	1.7	12.3	16.2	..	..	16.2	28.5
4.1	2.8	(d) 6.9	36.5	54.4	1.3	..	0.9	2.2	56.6
1.6	0.4	(e) 2	..	2.3	..	0.2	..	0.2	2.5
46.4	28.4	74.8	357.7	2,265.6	448	0.2	103.6	551.8	2,817.4
49.2	28.1	77.3	381.3	2,427.8	412.4	0.2	102.3	514.9	2,942.7
— 2.8 +	— 0.3 —	— 2.5 —	— 23.6 —	— 162.2 +	— 35.6 +	— .. —	— 1.3 +	— 36.9 —	— 125.3 —

(c) Spese per la Milizia postelegrafica.

(d) Spese per la Milizia della strada.

(e) Spese per la Milizia forestale.

RISULTATI COMPLESSIVI DI BILANCIO DELL'AMMINISTRAZIONE

Dopo aver analizzati, separatamente, gli oneri a carico al bilancio dello Stato ed ai bilanci delle aziende autonome, valutando, complessivamente, gli oneri che tali bilanci sostengono, per i due gruppi di spese, personale e servizi, non si è potuto che constatare che la disamina viene compiuta nei due prospetti che seguono:

Ripartizione delle spese accertate (per il personale e per i servizi)

CLASSIFICA	Interessi di debiti pubblici	Spese di ogni genere per il personale civile compreso il personale operaio	Spese di ogni genere per il personale militare e dei corpi armati	Debito vitalizio	Spese per i materiali elementari	Spese per i servizi civili (escluso il personale)
1	2	3	4	5	6	7
(Millioni di lire)						
Amministrazione dello Stato . . . . .	4,469	1,753.8	1,959.4	872.5	1,080	3,279.6
Aziende autonome . . . . .	..	2,190.8	74.8	551.8	..	2,739.4
Totale . . . . .	4,469	3,944.6	2,034.2	1,424.3	1,080	6,019
Risultati dell'esercizio 1933-34 . . . . .	4,609	4,182.7	2,091.7	1,328.9	1,080	(a) 9,748
Differenze . . . . .	140	238.1	57.5	+ 95.4	0	3,729

(a) È da tener conto che fecero carico all'esercizio finanziario 1933-34 le spese relative alla conversione dei debiti consolidati del Littorio in debiti pubblici.

e per i servizi) nell'esercizio finanziario 1934-35.

## NISTRUZIONE DELLO STATO E DELLE AZIENDE AUTONOME.

autonome, per il personale e per il funzionamento dei servizi, sembra opportuno concludere la disamina, servizi, nonchè l'onere totale che ne consegue.

Spese per i ma elementa 6	Spese per i servizi civili (escluso il personale) 7	Spese militari (escluso il personale) 8	Spese per i servizi di polizia 9	Spese aventi relazione o che si compensano con l'entrate 10	Spese per opere pubbliche e per costruzioni ferroviarie 11	Pensioni di guerra 12	Contributi ed assegnazioni straordinarie ai bilanci delle Colonie 14	Spese per l'Africa orientale 15	Totale spese accertate nell'esercizio 1934-35 16	
(Milioni di lire)										
2.5	1.05	3,279.6	2,224.2	162.1	1,064.3	1,565.6	1,058	438.5	975	20,847
1.8	..	2,739.4	..	4.8	1.8	414.1	..	..	..	5,977.5
1.3	1.05	6,019	2,224.2	166.9	1,066.1	1,979.7	1,058	438.5	975	26,824.5
3.9	1.05	(a) 9,748	2,494	160.9	995	2,283.3	1,095	448	..	(a) 30,522.5
5.4	01	3,729	269.8	+ 6	+ 71.1	— 303.6	— 37	— 9.5	+ 975	— 3,698

del Littorio 5 per cento, in redimibile 3.50 per cento. Veggasi la voce « Spese per i servizi finanziari » tra i gruppi di

Classificazione delle spese di personale (compresi i ma

elementi

CLASSIFICA	PERSONALE CIVILE DI RUOLO ED AVVENTIZIO			PERSONALE MILITARE (compresi i corpi armati)		
	Stipendi e retribuzioni	Competenze accessorie	TOTALE	Stipendi e retribuzioni	Competenze accessorie	TOTALE
1	2	3	4	5	6	7
(Milioni di lire)						
Amministrazioni dello Stato . . . . .	1.193.6	295.9	1,489.5	1,431	528.4	1,959.4
Aziende autonome . . . . .	1,548	285.1	1,833.1	46.4	28.4	1,861.5
Totale . . . . .	2,741.6	581	3,322.6	1,477.4	556.8	2,034.2
Risultati dell'esercizio 1933-34 . . . . .	2,939.5	608.4	3,547.9	1,538.5	553.3	2,091.8
Differenze . . . . .	- 197.9	- 27.4	- 225.3	- 61.1	+ 3.5	- 57.6

PERSONA  
OPERAI  
(Paghe  
indennità  
caro-vivo  
e  
competen  
accessori  
8

elementari, gli operai ed il debito vitalizio).

PERSONALE OPERAIO (Paghe, indennità caro-viveri e competenze accessorie)	MAESTRI ELEMENTARI	TOTALE delle spese per il personale — (4 + 7 + 8 + 9)	DEBITO VITALIZIO				TOTALE GENERALE — (10 + 14)
			Pensioni civili	Pensioni militari	Indennità di caro-viveri ai pensionati	TOTALE	
8	9	10	11	12	13	14	15
(Milioni di lire)							
528.4	1,025	4,738.2	420	328.5	124	872.5	5,610.7
28.4	..	2,265.6	448	0.2	103.6	551.8	2,817.4
556.8	1,025	7,003.8	868	328.7	227.6	1,424.3	8,428.1
553.3	1,086	7,360.4	818.8	283.8	226.3	1,328.9	8,689.3
3.5	61	356.6	49.2	44.9	1.3	95.4	261.2

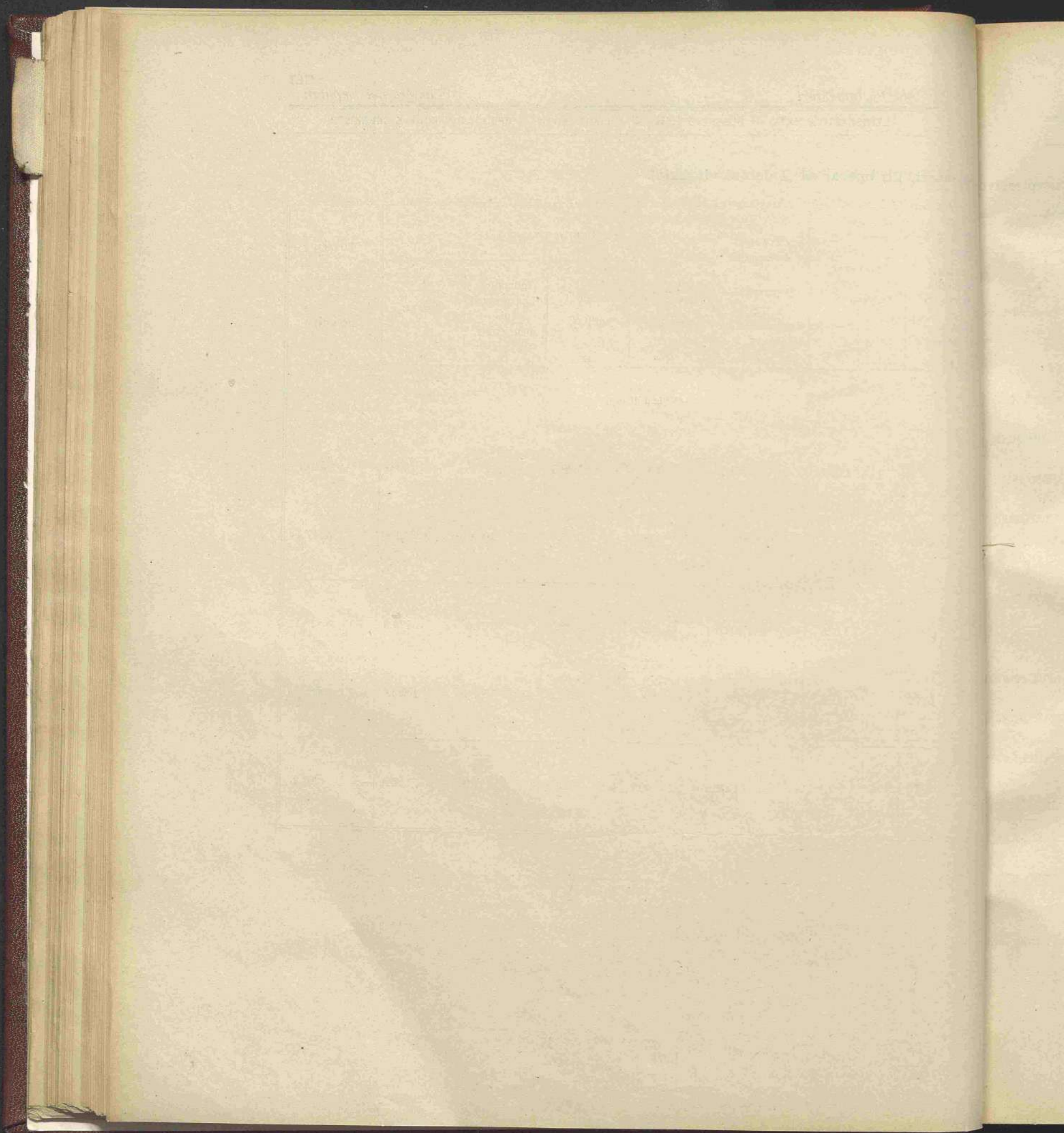



## APPENDICE N. 1

alla nota preliminare al conto del bilancio per l'esercizio finanziario 1934-35

---

# LA FINANZA STATALE IN REGIME FASCISTA

(Anni I a XIII)

---

Nei prospetti che seguono vengono posti in evidenza i risultati del bilancio dello Stato per gli esercizi finanziari dal 1922-23 al 1934-35.

### 1. — ENTRATE E SPESE COMPLESSIVE.

#### Confronto fra entrate e spese.

Le entrate e le spese complessive accertate negli esercizi finanziari dal 1922-23 al 1934-35 presentano il seguente andamento.

Confronto fra entrate e spese complessive accertate

ESERCIZI FINANZIARI	ENTRATE ACCERTATE				CATEGORIA I Spese effettive	CATEGORIA II Costruzione di strade ferrate
	CATEGORIA I Entrate effettive	Costruzione di strade ferrate	CATEGORIA II Movimento di capitali	TOTALE complessivo delle entrate		
1922-23 . . . . .	18,803,548,011. 77	362,365,000 —	4,909,506,190. 51	24,075,419,202. 28	21,832,382,000. 00	380,165,000. 00
1923-24 . . . . .	20,581,334,013. 98	407,400,000 —	4,988,376,965. 74	25,977,110,979. 72	20,999,763,000. 00	407,400,000. 00
1924-25 . . . . .	20,440,423,758. 38	249,871,824. 02	6,487,845,621. 64	27,178,141,204. 04	20,023,180,000. 00	249,871,824. 02
1925-26 . . . . .	21,043,636,256. 80	250,000,000 —	4,247,657,488. 85	25,541,293,745. 65	20,575,248,000. 00	250,000,000. 00
1926-27 . . . . .	21,449,795,926. 84	(a) ..	5,168,198,493. 36	26,617,994,420. 20	21,014,680,000. 00	..
1927-28 . . . . .	20,071,722,690. 15	..	24,521,194,254. 51	44,592,916,944. 66	19,574,370,000. 00	..
1928-29 . . . . .	20,200,818,649. 17	..	832,324,205. 82	21,033,142,854. 99	19,645,662,000. 00	..
1929-30 . . . . .	19,838,240,463. 58	..	1,170,087,005. 15	21,008,327,558. 73	19,667,943,000. 00	..
1930-31 . . . . .	20,387,015,940. 92	..	5,935,518,300. 37	26,322,534,241. 29	20,891,002,000. 00	..
1931-32 . . . . .	19,324,015,339. 02	..	5,001,586,927. 60	24,325,602,266. 62	23,191,115,000. 00	..
1932-33 . . . . .	18,217,484,586. 31	..	985,680,966. 63	19,153,165,552. 94	21,766,400,000. 00	..
1933-34 . . . . .	18,056,596,221. 51	..	7,643,342,794. 08	25,699,939,015. 59	24,433,546,000. 00	..
1934-35 . . . . .	18,817,501,849. 33	..	2,752,851,800. 68	21,570,353,650. 01	20,847,243,000. 00	..

(a) Nell'esercizio 1926-27 è stata soppressa la categoria speciale di entrate e di spese per costruzione di strade ferrate, vedendosi, a

2. — ENTRATE E SPESE EFFETTIVE.

Nei due seguenti prospetti, vengono posti in evidenza i risultati di bilancio per le entrate e le spese effettive.

accertate negli esercizi dal 1922-23 al 1934-35.

CATEGORIA Spese effettive	SPESE ACCERTATE			AVANZO (+) O DISAVANZO (-)			
	Costruzione di strade ferrate	CATEGORIA II Movimento di capitali	TOTALE complessivo delle spese	Avanzo o disavanzo effettivo	Differenza nella categoria costruzione di strade ferrate	Differenza attiva o passiva nella categoria movimento di capitali	Avanzo o disavanzo complessivo
21.832,382.7	380,165,000 —	2,257,808,928. 91	24,470,356,604. 02 —	3,028,834,663. 34 —	17,800,000 —	+ 2,651,697,261. 60 —	394,937,401. 74
20,999,763.7	407,400,000 —	3,239,427,087. 73	24,646,590,799. 15 —	418,429,697. 44	..	+ 1,748,949,878. 01 +	1,330,520,180. 57
20,023,180.9	249,871,824. 02	1,907,011,299. 72	22,180,063,818. 20 +	417,243,063. 92	..	+ 4,580,834,321. 92 +	4,998,077,385. 84
20,575,248.1	250,000,000 —	2,180,315,950. 80	23,005,564,863. 73 +	468,387,343. 87	..	+ 2,067,341,538. 05 +	2,535,728,881. 92
21,014,681.9	..	3,578,414,986. 42	24,592,473,147. 75 +	435,737,765. 51	..	+ 1,589,783,506. 94 +	2,025,521,272. 45
19,574,373.05	..	10,074,987,069. 01	29,649,360,104. 49 +	497,349,654. 67	..	+ 14,446,207,185. 50 +	14,943,556,840. 17
19,645,682.10	..	1,195,586,718. 44	20,841,248,856. 61 +	555,156,511 —	..	— 363,262,512. 62 +	191,893,998. 38
19,667,943.07	..	1,189,839,964. 01	20,857,783,042. 12 +	170,297,385. 47	..	— 19,752,868. 86 +	150,544,516. 61
20,891,002.35	..	4,965,503,322. 76	25,856,506,180. 22 —	503,986,916. 54	..	+ 970,014,977. 61 +	466,028,061. 07
23,191,115.40	..	2,044,248,909. 15	25,235,364,373. 02 —	3,867,100,124. 85	..	+ 2,957,338,018. 45 —	909,762,106. 40
21,766,400.35	..	1,089,155,462. 72	22,855,555,813. 95 —	3,548,915,764. 92	..	— 153,474,496. 09 —	3,702,390,261. 01
24,433,546.49	..	3,703,775,593. 30	28,137,322,083. 57 —	6,376,950,268. 76	..	+ 3,939,567,200. 78 —	2,437,383,067. 98
20,847,243.55	..	1,024,134,637. 28	21,871,378,208. 42 —	2,029,741,721. 81	..	+ 1,728,717,163. 40 —	301,024,558. 41

vedendosi, a queste ultime, con i mezzi normali di bilancio.

a) Entrate effettive accertate negli esercizi dal 1922-23 al 1934-35.

ESERCIZI FINANZIARI.	ACCERTAMENTI			DIFFERENZE DI CIASCUN ESERCIZIO SUL PRECEDENTE		
	Entrate ordinarie	Entrate straordinarie	Totale delle entrate effettive	Entrate ordinarie	Entrate straordinarie	Totale delle entrate effettive
	1922-23 . . . . .	45,973,328,818. 73	2,890,219,193. 04	48,863,548,011. 77	+ 223,792,320. 85	- 1,120,792,645. 61
1923-24 . . . . .	18,159,790,708. 87	2,421,543,305. 11	20,581,334,013. 98	+ 2,186,461,890. 14	- 408,675,887. 93	+ 1,777,786,002. 21
1924-25 . . . . .	19,218,410,171. 04	1,222,013,587. 34	20,440,423,758. 38	+ 1,058,619,462. 17	- 1,199,529,717. 77	- 140,910,255. 60
1925-26 . . . . .	20,474,753,216. 73	568,883,040. 07	21,043,636,256. 80	+ 1,256,343,045. 69	- 653,130,547. 27	+ 603,212,498. 42
1926-27 . . . . .	21,028,214,408. 66	421,581,518. 18	21,449,795,926. 84	+ 553,461,191. 93	- 147,301,521. 89	+ 406,159,670. 04
1927-28 . . . . .	19,806,409,267. 17	265,313,422. 98	20,071,722,690. 15	- 1,221,805,141. 49	- 156,268,095. 20	- 1,378,073,236. 69
1928-29 . . . . .	19,965,813,941. 19	235,004,707. 98	20,200,818,649. 17	+ 159,404,674. 02	- 30,308,745. —	+ 129,095,959. 02
1929-30 . . . . .	19,253,619,207. 25	584,624,256. 33	19,838,240,463. 58	- 712,194,733. 94	+ 349,616,548. 35	- 362,578,185. 59
1930-31 . . . . .	19,847,007,105. 60	540,008,835. 32	20,387,015,940. 92	+ 593,887,898. 35	- 44,612,421. 01	+ 548,775,477. 34
1931-32 . . . . .	19,140,565,483. 01	213,449,856. 01	19,324,015,339. 02	- 736,441,622. 59	- 326,558,979. 31	- 1,063,000,601. 90
1932-33 . . . . .	17,987,512,154. 20	229,972,432. 11	18,217,484,586. 31	- 1,123,053,328. 81	+ 16,522,576. 10	- 1,106,530,752. 71
1933-34 . . . . .	17,829,773,212. 45	226,823,009. 06	18,056,596,221. 51	- 157,738,941. 75	- 3,149,423. 05	- 160,888,364. 80
1934-35 . . . . .	18,472,224,803. 98	345,277,045. 35	18,817,501,849. 33	+ 642,451,591. 53	+ 118,454,036. 29	+ 760,905,627. 82

Nota. — Per la comparazione dei risultati predetti, veggasi l'appendice n. 2.

## b) Spese effettive accertate negli esercizi dal 1922-23 al 1934-35.

ESERCIZI FINANZIARI	ACCERTAMENTI			DIFFERENZE DI CIASCUN ESERCIZIO SUL PRECEDENTE		
	Spese ordinarie	Spese straordinarie	Totale delle spese effettive	Spese ordinarie	Spese straordinarie	Totale delle spese effettive
1922-23 . . . . .	12,729,700,226. 87	9,102,682,448. 24	21,832,382,675. 11	—	—	—
1923-24 . . . . .	18,071,227,696. 66	7,928,536,014. 76	20,999,763,711. 42	+ 5,341,527,469. 79	—	+ 5,341,527,469. 79
1924-25 . . . . .	14,417,443,050. 21	5,605,737,644. 25	20,023,180,694. 46	+ 1,346,215,353. 55	—	+ 1,346,215,353. 55
1925-26 . . . . .	14,000,310,855. 44	6,574,938,057. 49	20,575,248,912. 93	—	+ 417,132,194. 77	+ 417,132,194. 77
1926-27 . . . . .	15,233,573,300. 74	5,780,484,860. 59	21,014,058,161. 33	+ 1,233,262,445. 30	—	+ 1,233,262,445. 30
1927-28 . . . . .	14,594,651,426. 92	4,979,721,608. 56	19,574,373,035. 48	—	—	—
1928-29 . . . . .	13,993,933,239. 34	5,651,728,898. 83	19,645,662,138. 17	—	+ 600,718,187. 58	+ 600,718,187. 58
1929-30 . . . . .	14,568,598,155. 36	5,099,349,922. 75	19,667,948,078. 11	+ 574,659,916. 02	—	+ 574,659,916. 02
1930-31 . . . . .	15,142,611,649. 52	5,748,391,207. 94	20,891,002,857. 46	+ 574,018,404. 16	+ 649,041,285. 19	+ 1,223,059,779. 35
1931-32 . . . . .	15,183,475,675. 20	8,007,639,788. 67	23,191,115,463. 87	+ 40,864,025. 68	+ 2,259,248,580. 73	+ 2,300,112,606. 41
1932-33 . . . . .	15,852,572,592. 68	5,913,827,758. 55	21,766,400,351. 23	+ 669,096,917. 48	—	+ 669,096,917. 48
1933-34 . . . . .	14,937,986,872. 71	9,498,559,617. 56	24,436,546,490. 27	—	+ 3,584,731,859. 01	+ 3,584,731,859. 01
1934-35 . . . . .	14,670,568,556. 96	6,176,675,014. 18	20,847,243,571. 14	—	—	—

Nota. — Per la comparazione dei risultati predetti, veggasi l'appendice n. 2.

c) Andamento dei singoli cespiti negli esercizi dal

Qui di seguito viene esposto l'andamento dei singoli cespiti nei vari esercizi:

Numero d'ordine	CESPITI	1922-23	1923-24	1924-25	1925-26	1926-27	
					(Accertamenti)		In migliaia di lire
	IMPOSTE DIRETTE.						
1	Imposta sui terreni . . . . .	117,119	118,414	133,706	148,297	149,110	
2	Imposta sui fabbricati . . . . .	178,253	190,654	246,153	295,777	305,164	
3	Imposta sulla ricchezza mobile:						
	a) per ruoli . . . . .	1,313,337	1,818,268	2,106,390	2,493,603	2,974,568	
	b) per ritenuta . . . . .	694,411	1,089,344	874,959	1,070,564	1,183,850	
4	Contributo del centesimo di guerra . . . . .	170,951	187,537	118,006	32,569	16,948	
5	Imposta sugli ultra-profitti di guerra . . . . .	778,496	513,692	385,235	325,883	164,109	
6	Imposta sugli aumenti di patrimonio derivanti dalla guerra . . . . .	189,242	146,793	104,300	96,600	70,611	
7	Imposta sul patrimonio . . . . .	520,479	832,716	994,359	1,019,443	932,264	
8	Imposta sui proventi degli amministratori di società anonime e in accomandita per azioni.	13,722	19,394	6,191	2,304	218	
9	Contributo personale straordinario di guerra .	23,387	17,693	2,343	929	460	
10	Contributo sui terreni bonificati . . . . .	1,111	1,407	1,098	1,657	1,441	
11	Imposta sui compensi ai dirigenti e procuratori di società . . . . .	7,570	4,949	5,418	3,082	461	
12	Imposta complementare sui redditi . . . . .	133,132	213,720	284,791	283,768	217,232	(a)
13	Imposta 2, 5 e 15 per cento sui dividendi interessi e premi . . . . .	40,286	47,284	58,277	81,973	46,170	(b)
14	Imposta personale progressiva sui celibi . . . .	..	..	..	..	3,520	
		4,181,496	5,201,865	5,321,226	5,856,449	6,129,752	

(a) Imposta complementare progressiva sul reddito complessivo.

(b) Imposta c

ospiti negli esercizi dal 1922-23 al 1934-35.

1925-26	1926-27	1927-28	1928-29	1929-30	1930-31	1931-32	1932-33	1933-34	1934-35
(Accertamenti) - in migliaia di lire)									
148,297	149,110	113,000	113,408	113,334	140,931	159,879	150,796	151,285	151,178
295,777	305,164	229,509	222,606	238,085	307,019	350,126	333,404	336,084	335,927
2,493,603	2,974,568	2,906,311	2,862,143	2,912,990	2,794,047	2,675,658	2,469,487	2,409,070	2,381,167
1,070,564	1,183,850	885,614	919,180	883,312	838,220	824,365	837,615	809,168	794,653
32,509	16,948	7,725	2,714	1,059	278	319	41	24	10
325,883	164,109	78,037	38,996	15,142	6,233	3,171	2,299	1,672	866
96,600	70,611	29,506	16,362	8,147	3,108	2,755	1,722	1,401	844
1,019,443	932,264	848,112	727,043	583,302	484,235	438,647	415,575	391,399	365,222
2,304	218	70	101	34	8	20	4	»	14
929	460	398	223	156	51	47	50	44	2
1,657	1,441	944	329	293	259	251	250	247	245
3,082	461	191	79	185	1	1	»	»	9
283,768	(a) 217,232	(a) 275,929	(a) 291,254	(a) 307,981	(a) 314,149	(a) 326,828	319,715	322,195	341,158
	(b) 63,626	(b) 37,323	(b) 30,171	(b) 18,571	4,941	3,315	1,779	441	316
81,973	46,170	12,671	747	847	86	46	19	79	75
..	3,520	66,508	77,300	107,768	109,769	110,664	111,831	115,582	167,448
5,856,449	6,129,752	5,581,848	5,302,656	5,191,206	5,003,335	4,896,092	4,644,587	4,538,691	4,539,134

(b) Imposta complementare sui redditi superiori a lire 10,000.

Numero d'ordine	CESPITI	1922-23	1923-24	1924-25	1925-26	1926-27
					(Accertamenti)	
	TASSE SULLO SCAMBIO DELLA RICCHEZZA.					- in migliaia di
15	Successioni . . . . .	305,189	256,568	116,674	71,880	87,337
16	Manomorta . . . . .	11,117	11,367	12,759	14,800	19,047
17	Registro . . . . .	713,349	765,372	900,076	1,018,440	1,073,914
18	Bollo . . . . .	395,110	455,625	504,646	577,500	612,098
19	Surrogazione del registro e del bollo . . . . .	113,893	139,088	187,856	273,700	323,048
20	Ipotecche . . . . .	67,137	101,408	164,382	198,800	212,516
21	Concessioni governative . . . . .	56,793	78,901	97,113	118,700	166,960
22	Canoni di abbonamento alle radio-audizioni circolari . . . . .	..	..	..	..	..
23	Concessioni relative alla radiofonia . . . . .	..	..	..	..	..
24	Contributi fissi di abbonamento obbligatorio alla radiofonia . . . . .	..	..	..	..	..
25	Velocipedi, motocicli, automobili e autoscafi . . . . .	78,050	89,386	105,277	118,580	102,029
26	Contributo di miglioramento stradale . . . . .	..	..	..	..	..
27	Sopratassa di circolazione sui rimorchi . . . . .	..	..	..	..	..
28	Cinematografi, spettacoli di varietà e stabilimenti balneari . . . . .	17,498	33,860	47,464	51,300	56,861
29	Tassa di bollo sui gioielli . . . . .	8,566	..	..	..	..
30	Tassa di bollo sulle profumerie . . . . .	..	8,986	..	..	..
31	Tassa di bollo sulle specialità medicinali . . . . .	40,587	9,094	..	..	..
32	Tassa di bollo sui conti di trattoria, caffè, bar e osterie . . . . .	4,785	12,980	13,916	16,780	16,086
33	Bollo sulle note e conti degli alberghi, locande e pensioni . . . . .	..	22,428	35,503	39,160	14,434
34	Tassa di bollo arretrata sui biglietti di tramvie, ecc. . . . .	364	2,296	26	440	246
35	Tassa di bollo sui biglietti e riscontri di trasporto sulle ferrovie . . . . .	26,330	25,016	28,410	29,060	27,343
	<i>Da riportarsi . . . . .</i>	1,838,768	2,012,375	2,214,102	2,530,370	2,711,919



1925-26

(Accertamenti)

71,80

14,81

1,018,40

577,99

273,70

198,81

118,70

..

..

..

..

118,50

..

..

..

51,314

..

..

..

16,28

39,10

44

29,016

..

2,530,37

1926-27

1927-28

1928-29

1929-30

1930-31

1931-32

1932-33

1933-34

1934-35

— in migliaia di lire)

87,337

64,651

58,457

55,970

100,543

132,524

127,805

133,101

120,929

19,047

21,761

26,579

20,089

18,866

21,552

30,213

25,194

24,987

1,073,914

770,294

794,338

850,673

781,591

714,243

694,732

640,578

669,823

612,098

581,862

600,121

629,954

711,286

687,267

655,005

641,136

662,859

323,048

303,107

306,794

366,947

371,747

347,092

300,346

268,007

278,042

212,516

165,241

175,039

188,597

174,522

161,394

145,162

139,050

133,922

166,960

161,134

193,637

191,017

185,851

174,779

169,229

165,060

161,863

..

..

..

..

..

..

..

..

19,584

..

..

11,395

14,705

14,614

12,032

16,377

17,639

21,568

..

..

..

..

..

3,135

2,368

2,048

2,148

..

..

..

..

..

..

..

..

..

102,029

99,397

109,721

126,063

184,556

180,908

182,283

172,202

184,428

..

35,287

41,758

48,783

..

..

..

..

..

..

..

..

..

..

..

..

9,617

39,252

..

..

..

..

..

..

..

..

..

56,861

59,924

58,584

64,595

57,200

50,303

51,200

51,926

58,400

..

..

2

..

11

3

..

..

..

..

..

..

..

1

..

..

..

..

..

..

..

..

..

..

..

..

..

16,086

16,953

17,838

6,141

1,876

1,582

675

934

753

14,434

200

55

77

1,037

725

1,094

956

187

246

205

61

14

43

6

..

2

..

27,343

25,311

25,845

25,434

22,269

19,020

17,575

16,502

15,342

..

..

..

..

..

..

..

..

..

2,711,919

2,305,327

2,429,724

2,589,059

2,626,013

2,506,565

2,394,064

2,283,952

2,395,087