



SETTORE STATALE – Il Settore statale nei primi sette mesi dell'anno registra, in via provvisoria, un fabbisogno di circa 102,4 miliardi, con un aumento di circa 72,3 miliardi rispetto al corrispondente periodo del 2019.

Il peggioramento è dovuto alla diminuzione degli incassi (-41,1 miliardi) e al contestuale aumento dei pagamenti (+31,1 miliardi). Continua la contrazione degli incassi tramite F24, dovuta alle sospensioni dei versamenti disposte dai provvedimenti legati all'emergenza epidemiologica. L'aumento dei pagamenti è dovuto a: maggiori prelievi dai conti di Tesoreria statale intestati agli Enti territoriali e agli Enti previdenziali, questi ultimi relativi al pagamento del bonus 600 euro per i lavoratori autonomi e della cassa integrazione ("decreto Cura Italia"), all'erogazione del contributo a fondo perduto da parte dell'Agenzia delle Entrate alle imprese e ai lavoratori autonomi individuati dal "Decreto Rilancio", ai trasferimenti di risorse al Commissario Straordinario per l'emergenza COVID-19 e alla maggiore spesa delle Amministrazioni Centrali. Gli interessi sui titoli di Stato diminuiscono di 0,5 miliardi rispetto allo scorso anno.

Il saldo del conto disponibilità al 31 luglio, al netto delle operazioni di reimpiego, è pari a circa 83,5 miliardi.

Il fabbisogno del settore statale – dati cumulati
(in milioni di euro)

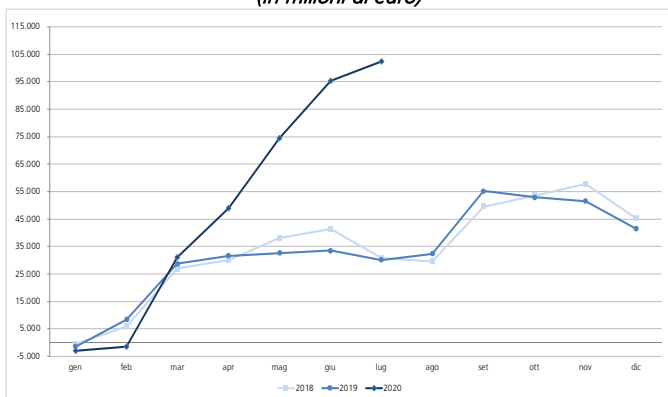

Disponibilità liquide del Tesoro

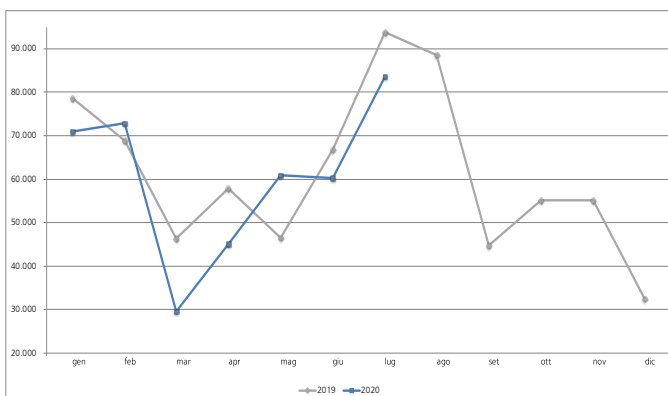

Il fabbisogno del settore statale - dati cumulati a 12 mesi
(in milioni di euro)

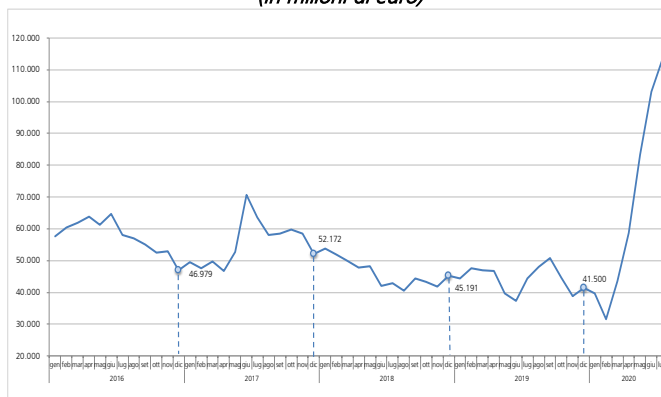

Conto del settore statale¹
Gennaio – Giugno 2019-2020

| Valori in milioni di euro | 2019 | | | 2020 | | |
|----------------------------------|----------------|----------------|--------------|-----------------|----------------|--------------|
| | Consuntivo | Gennaio-Giugno | % realizzato | Previsione | Gennaio-Giugno | % realizzato |
| Incassi correnti | 461.517 | 200.741 | 43,5 | 431.783 | 182.693 | 42,3 |
| Tributarie | 401.139 | 171.977 | 42,9 | 368.801 | 154.175 | 41,8 |
| Pagamenti correnti | 478.054 | 225.802 | 47,2 | 525.416 | 262.749 | 50,0 |
| Trasferimenti correnti | 283.234 | 141.390 | 49,9 | 325.390 | 177.653 | 54,6 |
| a amministrazioni pubbliche | 241.233 | 118.622 | 49,2 | 275.826 | 153.788 | 55,8 |
| a famiglie, imprese e estero | 42.001 | 22.768 | 54,2 | 49.564 | 23.865 | 48,1 |
| Interessi passivi | 68.051 | 33.912 | 49,8 | 66.693 | 32.142 | 48,2 |
| Saldo conto capitale | -21.696 | -7.026 | | -27.258 | -13.858 | |
| Saldo partite finanziarie | -3.267 | -1.391 | | -5.200 | -1.297 | |
| Saldo Settore statale (1) | -41.500 | -33.478 | | -126.091 | -95.211 | |
| Saldo primario | 26.551 | 434 | | -59.398 | -63.069 | |

(1) se positivo (+) Avanzo; se negativo (-) Disavanzo

¹ Consuntivo 2019: dati provvisori. Previsione 2020: previsione del Conto tendenziale del Settore statale sottostante la previsione tendenziale del Conto del Settore pubblico pubblicata nella TABELLA V.2-1 del Documento di Economia e Finanza 2020 - Sezione II.



SETTORE PUBBLICO - Per il Settore pubblico nel periodo gennaio-giugno 2020 si stima un fabbisogno di 93,7 miliardi, superiore di 60,6 miliardi rispetto a quello registrato nello stesso periodo del 2019.

Il fabbisogno del settore pubblico - dati cumulati
(in milioni di euro)

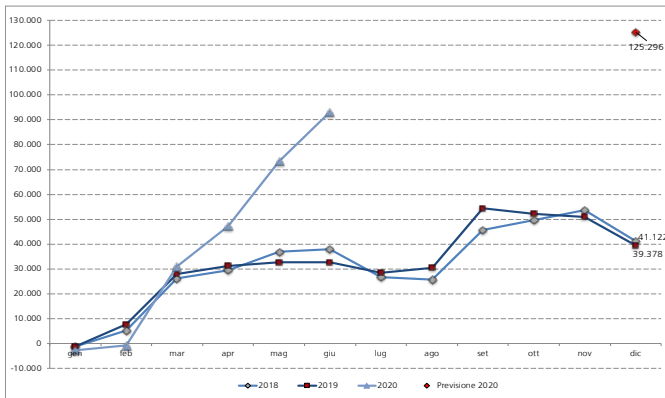

Il fabbisogno del settore pubblico - dati cumulati a 12 mesi
(in milioni di euro)

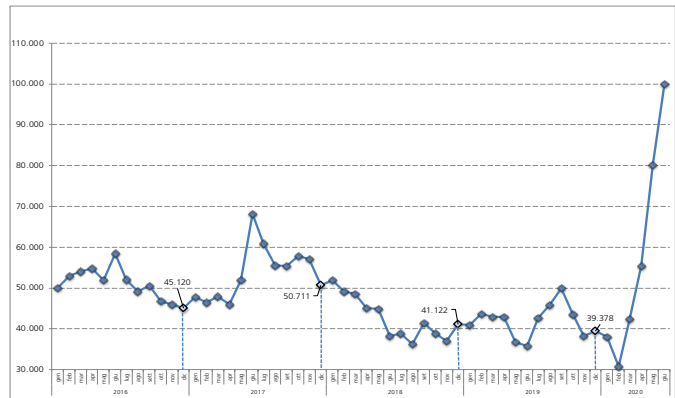

Amministrazioni centrali
Gennaio – Giugno 2019-2020

| Valori in milioni di euro | Gennaio-Giugno | | Variazioni assolute | Variazioni percentuali |
|--------------------------------------|----------------|----------------|---------------------|------------------------|
| | 2019 | 2020 | | |
| Incassi correnti | 212.346 | 195.169 | -17.176 | -8,1 |
| Tributarie | 178.159 | 159.731 | -18.428 | -10,3 |
| Incassi in conto capitale | 2.841 | 1.320 | -1.521 | -53,5 |
| Incassi partite finanziarie | 4.400 | 3.682 | -718 | -16,3 |
| Incassi finali | 219.587 | 200.172 | -19.415 | -8,8 |
| Pagamenti correnti | 235.966 | 275.081 | 39.115 | 16,6 |
| Personale in servizio | 46.225 | 46.843 | 618 | 1,3 |
| Acquisto di beni e servizi | 11.083 | 11.772 | 690 | 6,2 |
| Trasferimenti correnti | 137.397 | 174.400 | 37.003 | 26,9 |
| a amministrazioni pubbliche | 111.409 | 146.881 | 35.472 | 31,8 |
| a famiglie, imprese e estero | 25.989 | 27.519 | 1.530 | 5,9 |
| Interessi passivi | 34.031 | 32.163 | -1.867 | -5,5 |
| Pagamenti in conto capitale | 8.641 | 12.817 | 4.176 | 48,3 |
| Pagamenti partite finanziarie | 7.979 | 5.949 | -2.030 | -25,4 |
| Pagamenti finali | 252.586 | 293.848 | 41.261 | 16,3 |
| Saldo (1) | -32.999 | -93.676 | -60.677 | |
| Saldo primario | 1.032 | -61.513 | -62.544 | |

(1) se positivo (+) Avanzo; se negativo (-) Disavanzo

Amministrazioni locali
Gennaio - Marzo 2019-2020

| Valori in milioni di euro | Gennaio - Marzo | | Variazioni assolute | Variazioni percentuali |
|--------------------------------------|-----------------|---------------|---------------------|------------------------|
| | 2019 | 2020 | | |
| Incassi correnti | 52.167 | 56.061 | 3.895 | 7,5 |
| Tributarie | 16.727 | 17.182 | 455 | 2,7 |
| Incassi in conto capitale | 2.369 | 2.114 | -255 | -10,7 |
| Incassi partite finanziarie | 860 | 237 | -623 | -72,4 |
| Incassi finali | 55.396 | 58.413 | 3.017 | 5,4 |
| Pagamenti correnti | 49.268 | 51.549 | 2.281 | 4,6 |
| Personale in servizio | 14.896 | 15.699 | 803 | 5,4 |
| Acquisto di beni e servizi | 25.737 | 27.021 | 1.285 | 5,0 |
| Trasferimenti correnti | 4.183 | 4.310 | 127 | 3,0 |
| a amministrazioni pubbliche | 369 | 245 | -125 | -33,8 |
| a famiglie, imprese e estero | 3.814 | 4.065 | 251 | 6,6 |
| Interessi passivi | 440 | 398 | -42 | -9,6 |
| Pagamenti in conto capitale | 4.583 | 4.639 | 55 | 1,2 |
| Pagamenti partite finanziarie | 1.082 | 1.799 | 717 | 66,3 |
| Pagamenti finali | 54.933 | 57.987 | 3.054 | 5,6 |
| Saldo (1) | 463 | 426 | -37 | |
| Saldo primario | 903 | 823 | -79 | |

(1) se positivo (+) Avanzo; se negativo (-) Disavanzo

Enti previdenziali
Gennaio – Giugno 2019 - 2020

| Valori in milioni di euro | Gennaio-Giugno | | Variazioni assolute | Variazioni percentuali |
|----------------------------------|----------------|----------------|---------------------|------------------------|
| | 2019 | 2020 | | |
| INCASSI FINALI | 205.411 | 228.325 | 22.914 | 11,2 |
| Contributi sociali | 114.775 | 102.792 | -11.983 | -10,4 |
| Trasferimenti da Settore statale | 50.000 | 79.323 | 29.323 | 58,6 |
| PAGAMENTI FINALI | 205.411 | 228.325 | 22.914 | 11,2 |
| Prestazioni sociali | 157.164 | 177.282 | 20.118 | 12,8 |

Per approfondimenti:

http://www.rgs.mef.gov.it/VERSIONE-attivita_istituzionali/previsione/contabilita_e_finanza_pubblica/index.html;
<http://www.mef.gov.it/ufficio-stampa/comunicati/2020/>