

RI

PR

ATTI PARLAMENTARI
LEGISLATURA XXVII - SESSIONE 1924-27

00545
CAMERA DEI DEPUTATI N. 1810

MINISTERO delle FINANZE
Regreteria Gen. dello Stato
BIBLIOTECA

RENDICONTO GENERALE

DELLA

AMMINISTRAZIONE DELLO STATO

per l'esercizio finanziario 1926-27

PRESENTATO ALLA PRESIDENZA DAL MINISTRO DELLE FINANZE
(VOLPI)*

il 27 dicembre 1927 - Anno VI

PARTE II.

CONTO GENERALE DEL PATRIMONIO DELLO STATO



TIPOGRAFIA DELLA CAMERA DEI DEPUTATI
ROMA

00249

Att

INTROD

1. —
2. —
3. —
4. —
5. —
6. —

Cenni su

Delibera

I.
II.
III.
IV.

INDICE

NOTA PRELIMINARE

sul rendiconto del patrimonio dello Stato per l'esercizio 1926-27.

INTRODUZIONE	Pag.	XI
------------------------	------	----

CAPO I.

**Rendiconto patrimoniale basato sulla consistenza
delle singole attività e passività dello Stato.**

§ 1. — Risultati generali della gestione patrimoniale	Pag.	XII
§ 2. — Variazioni avvenute nelle attività	»	XIV
§ 3. — Variazioni avvenute nelle passività.	»	XX
§ 4. — Elementi costituenti il risultato economico dell'esercizio	»	XXVI
§ 5. — Situazione del Tesoro	»	XXVII
§ 6. — Concordanza del conto del bilancio con quello patrimoniale	»	XXVII

CAPO II.

**Sul riscontro effettivo ai magazzini e depositi di materiali e merci
di proprietà dello Stato (Legge 11 luglio 1897, n. 256).**

Cenni sui provvedimenti finora adottati per la esecuzione della legge sul riscontro effettivo.	Pag.	XXVIII
Deliberazione di parificazione della Corte dei Conti nei magazzini riscontrati	»	XXIX
I. — Ministero della Guerra	»	XXXI
II. — » della Marina	»	XCVII
III. — » delle Finanze	»	CXXXV
IV. — » dell'Istruzione Pubblica	»	CXLVII

RENDICONTO DEL PATRIMONIO DELLO STATO.

RIASSUNTO DEI CONTI DEL PATRIMONIO DELLO STATO	Pag.	2
SEZIONE I:		
<i>Conti generali del patrimonio:</i>		
CONTO GENERALE A. — Attività e passività finanziarie proprie del conto del tesoro	Pag.	6
Conto n. 1. — Entrata di bilancio per la competenza dell'esercizio 1926-27	»	9
» n. 2. — Spesa di bilancio per la competenza dell'esercizio 1926-27	»	9
» n. 3. — Denaro presso gli agenti della riscossione	»	9
» n. 4. — Residui attivi per somme da riscuotere	»	10
» n. 5. — Residui passivi per somme da pagare	»	10
» n. 6. — Crediti di tesoreria	»	10
» n. 7. — Debiti di tesoreria	»	11
» n. 8. — Denaro — Conto di cassa	»	11
Allegato n. 1 al Conto generale A. — Crediti di tesoreria	»	12
» n. 2 al Conto generale A. — Debiti di tesoreria	»	18
CONTO GENERALE B. — Attività disponibili — Beni immobili, mobili, crediti e titoli diversi	»	26
Allegato n. 1. — Beni immobili del Demanio antico disponibili (partita n. 1)	»	30
» n. 2. — Crediti per concorsi e rimborsi di spese per opere idrauliche e di bonifica (partita n. 17)	»	30
» n. 3. — Crediti verso provincie, comuni, enti morali, privati, ecc. (partita n. 20)	»	31
Sub-allegato. — Elenco nominativo dei crediti di enti militari verso privati (Partita n. 20/22)	»	49
Allegato n. 4. — Crediti per fondi disponibili e per movimenti di bilancio (partita n. 21)	»	58
» n. 5. — Crediti per somme dovute da contabili in dipendenza della loro gestione (partita n. 22)	»	77
» n. 6. — Crediti d'incerta o ritardata esazione (partita n. 24)	»	77
» n. 7. — Titoli vari di credito di proprietà del Tesoro (partita n. 25)	»	78
Sub-allegato all'allegato n. 7. — Titoli di credito pervenuti al Tesoro dal Ministero dell'Economia Nazionale (partita n. 25/12 del conto generale B)	»	79
Allegato n. 8. — Titoli vari di credito di proprietà del Demanio (partita n. 27)	»	80
CONTO GENERALE C. — Attività disponibili — Beni di natura industriale	»	82
CONTO GENERALE D. — Attività non disponibili — Materiali militari di terra, di mare e di aria	»	86
CONTO GENERALE E. — Attività non disponibili — Beni destinati ai servizi dello Stato	»	90
Allegato n. 1. — Dimostrazione dei beni immobili del Demanio antico assegnati ad uso o in servizio di amministrazioni governative (partita n. 23)	»	96
» n. 2. — Dimostrazione dei beni immobili del Demanio antico (partita n. 24)	»	97
» n. 3. — Dimostrazione dei beni immobili dell'Asse ecclesiastico assegnati ad uso o in servizio di amministrazioni governative (partita n. 27)	»	99
» n. 4. — Elenco del naviglio in servizio della Regia guardia di finanza (partita n. 47)	»	100
» n. 5. — Mobilio e masserizie pel servizio generale, ripartiti per amministrazioni (partita n. 53)	»	104
» n. 6. — Macchine, strumenti e oggetti diversi, ripartiti per amministrazioni (partita n. 54)	»	106
» n. 7. — Armi delle guardie di finanza e carcerarie, della Milizia Forestale e degli agenti di pubblica sicurezza, ripartite per amministrazioni (partita n. 55)	»	108
CONTO GENERALE F. — Attività non disponibili — Materiale scientifico ed artistico	»	112
Allegato n. 1 al conto generale suddetto. — Biblioteche, libri, manoscritti, ecc., ripartite per amministrazioni (partita n. 12)	»	114

CONTO GENERALE G. — Passività perpetue, redimibili e diverse	Pag.	118
Allegato n. 1 — Situazione dei residui passivi eliminati dai rendiconti consuntivi, perchè perenti agli effetti amministrativi, a tutto giugno 1927 (partita n. 128)	»	139
Allegato n. 2 — Partite in corso di liquidazione (partita n. 129)	»	140
SEZIONE II:		
<i>Dimostrazioni di concordanza</i> tra gli accertamenti di competenza del bilancio e i conti del patrimonio	»	157
SEZIONE III:		
<i>Conto generale delle rendite e delle spese e di altri aumenti e diminuzioni patrimoniali</i>	»	225
SEZIONE IV:		
<i>Attività e passività del patrimonio dello Stato</i> classificate secondo i vari Ministeri che le amministrano	»	279
a) Riassunto e dimostrazione generale	»	280
b) Prospetto n. 1. — Attività dello Stato, classificate secondo i vari Ministeri che le amministrano	»	282
» n. 2. — Passività dello Stato, classificate secondo i vari Ministeri che le amministrano	»	284
c) Allegato n. 1. — Attività — Ministero delle Finanze — Direzione Generale del Tesoro e Ragioneria Generale dello Stato	»	286
» n. 2. — » Ministero delle Finanze — Direzione Generale Pensioni di guerra.	»	316
» n. 3. — » Ministero delle Finanze — Approvvigionamenti	»	318
» n. 4. — » Ministero delle Finanze — Direzione Generale del Debito Pubblico	»	318
» n. 5. — » Ministero delle Finanze — Direzioni Generali varie	»	318
» n. 6. — » Ministero della Giustizia e degli affari di culto	»	328
» n. 7. — » Ministero degli Affari Esteri.	»	328
» n. 8. — » Ministero delle Colonie	»	330
» n. 9. — » Ministero dell' Istruzione Pubblica	»	332
» n. 10. — » Ministero dell' Interno	»	334
» n. 11. — » Ministero dei Lavori Pubblici	»	336
» n. 12. — » Ministero delle Comunicazioni — Poste e Telegrafi — Telefoni e Marina Mercantile.	»	338
» n. 13. — » Ministero della Guerra	»	344
» n. 14. — » Ministero della Marina	»	346
» n. 15. — » Ministero dell' Aeronautica	»	350
» n. 16. — » Ministero dell' Economia Nazionale — Agricoltura, Industria, Lavoro e Milizia Forestale	»	352
d) Allegato n. 17. — Passività — Ministero delle Finanze — Direzione Generale del Tesoro e Ragioneria Generale dello Stato	»	358
» n. 18. — » Ministero delle Finanze — Direzione Generale del Debito Pubblico	»	376
» n. 19. — » Ministero delle Finanze — Direzioni Generali varie	»	380
» n. 20. — » Ministero della Giustizia e degli affari di culto	»	382
» n. 21. — » Ministero degli Affari Esteri.	»	384
» n. 22. — » Ministero delle Colonie	»	384
» n. 23. — » Ministero dell' Istruzione Pubblica	»	384
» n. 24. — » Ministero dell' Interno.	»	386
» n. 25. — » Ministero dei Lavori Pubblici	»	386
» n. 26. — » Ministero delle Comunicazioni — Poste, Telegrafi e Telefoni	»	386
» n. 27. — » Ministero della Guerra	»	390
» n. 28. — » Ministero della Marina	»	392
» n. 29. — » Ministero dell' Economia Nazionale — Agricoltura e Industria.	»	392

SEZIONE V. — Conti speciali:

		<i>Pag.</i>
<i>Ministero delle Finanze:</i>		
N.	1. — Liquidazione dell'Asse ecclesiastico	398
»	2. — Beni delle confraternite romane	402
»	3. — Azienda dei Canali <i>Cavour</i>	405
»	4. — Fondo sussidi di invalidità e vedovanza per i commessi degli uffici del registro e delle ipoteche	418
»	5. — Eredità vacanti devolute allo Stato	423
»	6. — Fondo speciale di rendita a favore di Enti ecclesiastici assoggettati a conversione	426
»	7. — Fondo speciale della Sila in Calabria	429
»	8. — Azienda dei sali	432
»	9. — Azienda dei tabacchi	439
»	10. — Chinino di Stato	460
»	11. — Carte da giuoco	465
»	12. — Fondo di previdenza dei ricevitori del lotto	468
»	13. — Stampa, distribuzione e vendita delle leggi e decreti in edizione ufficiale	475
»	14. — Stampa, distribuzione e vendita della <i>Gazzetta Ufficiale</i>	478
»	15. — Officina governativa delle carte-valori	480
»	16. — Libreria di Stato	483
»	16-bis. — Stabilimento Poligrafico per l'Amministrazione dello Stato	490
»	17. — Conto di <i>Dare ed Avere</i> dei tesorieri centrali, provinciali e ricevitori circondariali cessati, per le gestioni chiuse negli esercizi precedenti; del tesoriere centrale, della Banca d'Italia quale tesoreria provinciale e coloniale, della Zecca di Roma e del Contabile del Portafoglio per le gestioni dell'esercizio 1926-27	493
»	18. — Movimento dei buoni del tesoro	514
»	19. — Servizio dei vaglia del tesoro	516
»	20. — Azienda del contabile del portafoglio	523
»	21. — Movimento dei titoli di Stato presso l'Azienda del contabile del portafoglio durante l'esercizio 1926-27	527
»	22. — Zecca dello Stato	528
»	23. — Azienda dei danneggiati dalle truppe borboniche in Sicilia nel 1860	532
»	24. — Fondo di garanzia per il credito agli impiegati ed ai salariati dello Stato	538
<i>Ministero della giustizia e degli affari di culto:</i>		
N.	25. — Amministrazione del fondo di massa degli agenti di custodia	553
»	26. — Amministrazione del fondo dei detenuti e minorenni negli stabilimenti penali e riformatori governativi	555
»	27. — Bilancio industriale delle manifatture carcerarie	557
<i>Ministero degli affari esteri:</i>		
N.	28. — Scuole italiane all'estero	559
»	29. — Movimento del conto corrente presso la Tesoreria Centrale per conto del Ministero degli affari esteri	562
»	30. — Conto delle entrate e delle spese concernenti la concessione italiana in Tientsin (Cina)	564
<i>Ministero delle colonie:</i>		
N.	31. — Conto corrente infruttifero per provvedere alle momentanee deficienze di cassa presso i corpi e stabilimenti militari nella Tripolitania e Cirenaica, nonchè alle altre spese consentite a carico del « Fondo scorta »	568
»	32. — Conto corrente fra il Tesoro dello Stato ed il Ministero delle colonie per provvedere alle spese dei servizi civili e militari dell'oltre Giuba, durante l'esercizio finanziario 1926-27	569
<i>Ministero dei lavori pubblici:</i>		
N.	33. — Sovvenzioni stabilite per le ferrovie in concessione alla industria privata	571
»	34. — Tasse erariali ottenute dai trasporti a grande e piccola velocità effettuati sulle strade ferrate del Regno	610
»	35. — Prodotto chilometrico delle strade ferrate in esercizio nel 1926-27	625
»	36. — Sussidi per l'impianto e l'esercizio di linee d'automobili in servizio pubblico	635
»	37. — Sovvenzioni per la costruzione e l'esercizio delle tramvie extraurbane in servizio pubblico	670
»	38. — Sovvenzioni di ogni forma a favore di concessionari di pubblici servizi di navigazione	676

*Ministero delle comunicazioni:**Direzione generale delle ferrovie:*

- N. 39. — Esercizio delle ferrovie di proprietà privata Pag. 678
 » 40. — Esercizio delle ferrovie dello Stato (linee di Stato e linee di proprietà promiscua e privata). » 682
 » 41. — Esercizio della navigazione dello Stato » 684

Azienda autonoma delle poste e dei telegrafi:

- N. 42. — Servizio dei vaglia e dei titoli di credito postali » 685
 » 43. — Gestione dei depositi nell'Amministrazione centrale e provinciale delle poste e dei telegrafi » 690
 » 44. — Conto economico della gestione e dei conti correnti ed assegni postali » 699

Ministero della guerra:

- N. 45. — Rafferme di militari nel Regio Esercito » 705
 » 46. — Conto corrente tra il Tesoro e il Ministero della guerra per provvedere alle momentanee deficienze di cassa presso i corpi, istituti e stabilimenti militari . . . » 718

Ministero della marina:

- N. 47. — Situazione del conto corrente fra il Tesoro e il Ministero della marina per il servizio di Cassa delle Regie navi » 721

Ministero dei lavori pubblici:

- N. 48. — Consorzio autonomo per l'esecuzione delle opere e per l'esercizio del porto di Genova » 724

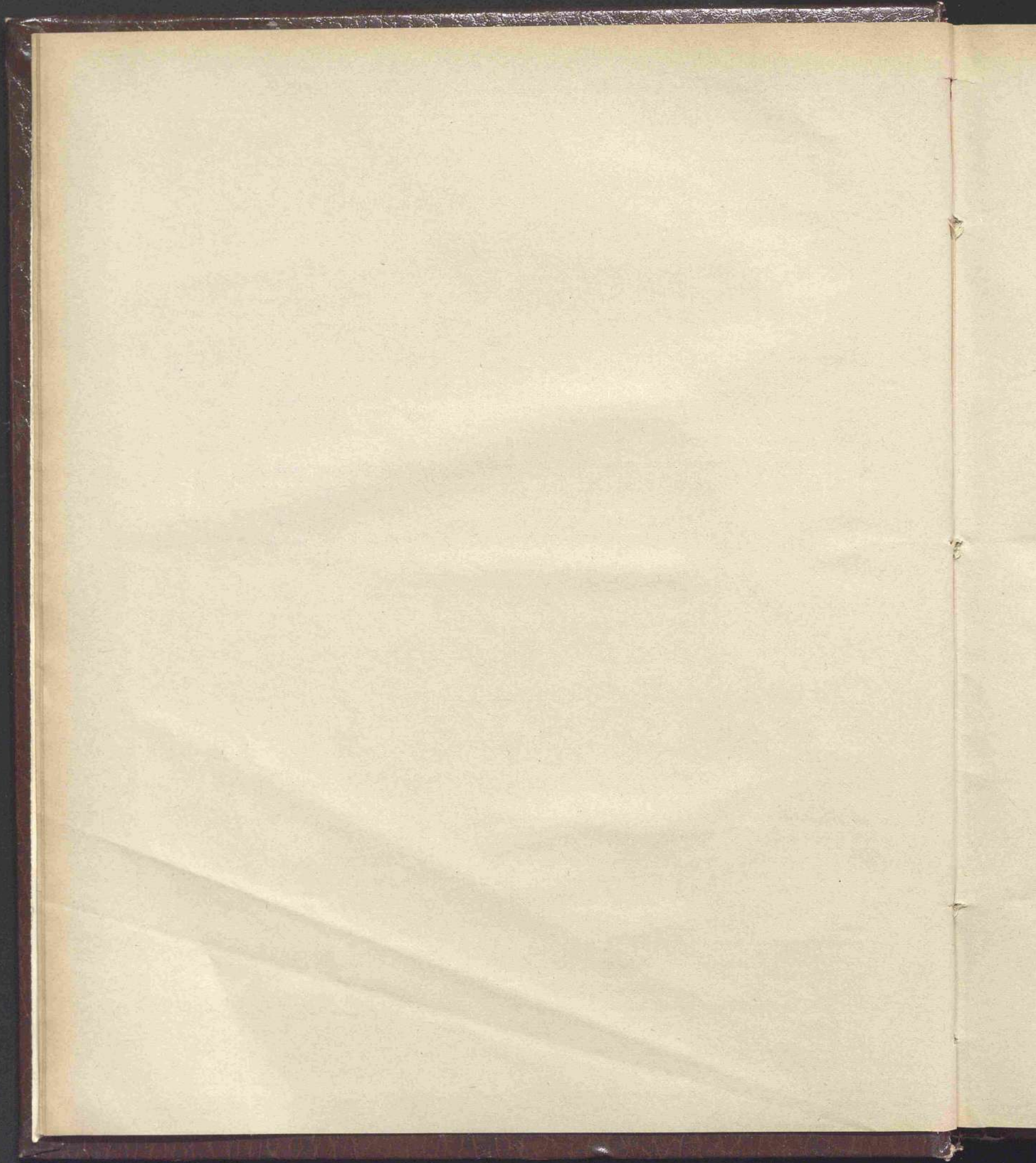

NOTA PRELIMINARE

AL

RENDICONTO DEL PATRIMONIO DELLO STATO

per l'esercizio finanziario 1926-27

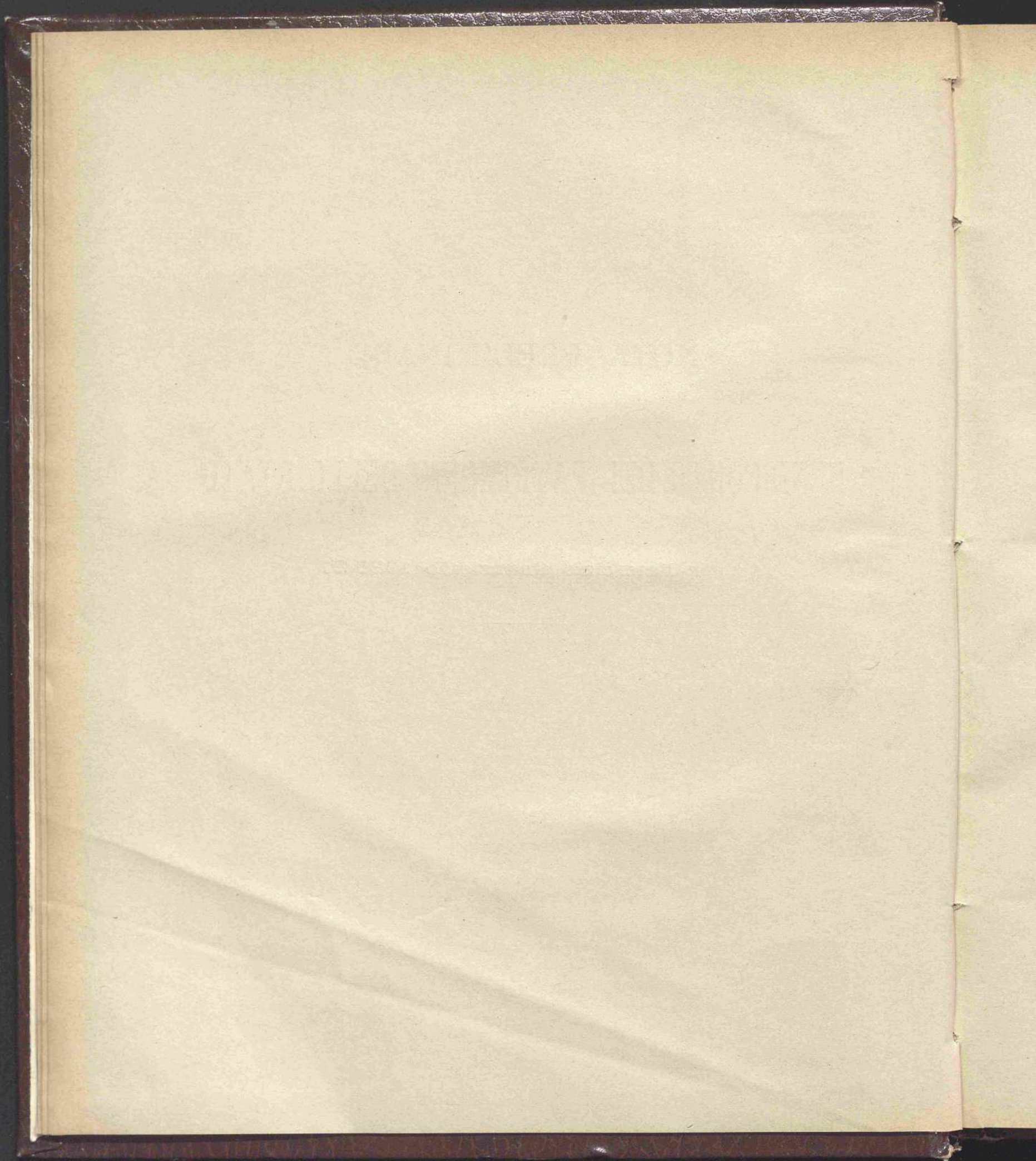

NOTA PRELIMINARE

AL

RENDICONTO PATRIMONIALE DELLO STATO
per l'esercizio 1926-27

INTRODUZIONE.

Come per l'esercizio precedente la materia del presente rendiconto è suddivisa nelle seguenti sezioni:

SEZIONE I. — *Conti generali del patrimonio basati sulla consistenza.* — Questi conti generali preceduti da un conto sintetico che li riassume, sono distinti con le lettere *A, B, C, D, E, F e G.* Essi danno la consistenza al principio e alla fine dell'esercizio, nonchè le variazioni nette in aumento e in diminuzione delle singole partite, illustrate all'uopo da opportuni allegati.

SEZIONE II. — *Dimostrazione dei punti di concordanza tra il conto del bilancio e quello del patrimonio.* — Essa è destinata a dimostrare i movimenti patrimoniali compresi negli accertamenti del bilancio e a determinare così l'entrata e la spesa netta e per conseguenza il beneficio o la perdita che il bilancio ha lasciato al patrimonio.

SEZIONE III. — *Conto generale delle rendite e delle spese.* — È questo il conto economico del rendiconto dal quale risultano le rendite e le spese tanto della parte effettiva del bilancio, quanto della gestione del patrimonio indipendentemente dal bilancio.

SEZIONE IV. — *Attività e passività classificate giusta i vari Ministeri che le amministrano.* — Questa sezione contiene tutta la materia dimostrata nelle precedenti sezioni, ma considerata in rapporto ai singoli Ministeri.

SEZIONE V. — *Conti speciali.* — Essa contiene i conti speciali voluti dall'articolo 78 della legge di contabilità generale, i quali riguardano aziende ed operazioni in cui trovasi in qualche modo impegnata la sostanza erariale e sono quindi, per taluni casi, sviluppo o dimostrazione di conti e di operazioni esposte nella Sezione I del presente rendiconto.

Ad ogni conto speciale è premessa una breve relazione riassuntiva della natura e della materia di esso, seguita da un cenno sommario delle risultanze del conto stesso, al fine di agevolarne l'esame.

Riporto . . . L. 4,398,758,302.46

(b) *Variazioni nella situazione del Tesoro:*

Se dall'avanzo dell'esercizio del bilancio di competenza di	L.	2,025,521,272.45	
aumentato del miglioramento avuto nel conto dei residui degli anni precedenti di	»	266,889,366.77	
	L.	2,292,410,639.22	
si toglie l'importo dei discarichi amministrativi a favore del tesoriere della Regia Zecca e del tesoriere centrale, (Vedi conto di cassa) di	»	178,215,884.84	
si ottiene un miglioramento nella situazione del Tesoro di	»	2,114,194,754.38	
(c) <i>Diminuzione nelle passività:</i>			
Biglietti di Stato a corso legale	»	158,000,000.—	
Totale degli aumenti . . . L.		6,670,953,056.84	

DIMINUZIONI PATRIMONIALI.

(a) *Diminuzioni nelle attività patrimoniali:*

Beni immobili (Conto generale B)	L.	18,666,349.56	
Canoni, censi e livelli affrancabili (Id.)	»	682,156.92	
Crediti per concorsi e rimborsi di spese (Id.)	»	210,706.—	
Materie industriali (Conto generale C)	»	2,850,635.02	
Vestiario ed equipaggiamento della Milizia volontaria per la sicurezza nazionale (Conto generale D)	»	6,013,630.62	
Crediti e titoli di credito vincolati (Conto generale E)	»	55,604.84	
(b) <i>Aumenti nelle passività:</i>			
Passività consolidate - perpetue e e redimibili - e passività diverse	»	2,813,869,179.43	
Totale delle diminuzioni	»	2,842,348,262.39	
Miglioramento patrimoniale come sopra . . . L.		3,828,604,794.45	

§ 2.

Variazioni avvenute nelle attività.

Aumentarono:

a) <i>i beni immobili, mobili, crediti e titoli diversi</i> (Conto generale B) per	L.	2,550,667,422.33
Tale aumento è la risultante delle variazioni in più e in meno verificatesi nella consistenza delle varie partite specificatamente indicate nei prospetti della Sezione I del rendiconto e che qui di seguito si riportano. È da notare che per talune partite le		
Da riportarsi . . . L.		2,550,667,422.33

Riporto . . . L. 2,550,667,422.33

variazioni in più o in meno rappresentano un saldo dovuto alla eccedenza degli aumenti sulle diminuzioni o viceversa. Per esse si è fatto un accenno sommario dei fatti principali che hanno determinato l'eccedenza stessa. Questo valga anche per le variazioni riferentisi alle attività di cui ai conti generali, *C*, *D*, *E* ed *F* e alle passività del conto generale *G*.

Variazioni in più:

nei beni immobili provenienti da eredità vacanti, per nuove prese di possesso (partita n. 3), per	L.	123,604.50
nei censi, canoni e livelli affrancabili, per l'aumento del quinto ai sensi dell'articolo 11 del Regio decreto-legge 15 luglio 1923, n. 1717, convertito nella legge 11 giugno 1925, n. 998 (partita n. 12) per	»	66.80
nei crediti per prezzo di beni venduti (partite nn. 13, 14, 15 e 16), per . .	»	5,088,260.19
nei crediti diversi verso provincie comuni, enti morali e privati, (partita n. 20), per	»	(a) 1,149,594,033.06
nei crediti per fondi disponibili e per movimenti di bilancio (partita n. 21),	»	(b) 1,388,744,287.17
nei crediti per somme dovute dai contabili in dipendenza delle loro gestioni (partita n. 22), per	»	438,994.86
nei crediti, titoli di credito, azioni e depositi provenienti da eredità vacanti devolute allo Stato (partita n. 23) per .	»	5,159.53

nei titoli di credito:

a) per acquisto da parte del Tesoro di Azioni della Società anonima « Azienda Generale Italiana Petroli » (A. G. I. P) con sede in Roma (partita n. 25), per . .	»	42,000,000.—
b) per acquisto di obbligazioni ed altri titoli delle Società proprietarie delle ferrovie secondarie delle nuove provincie (partita n. 27), per	»	600,000.—
c) per le obbligazioni 4.75 per cento netto create in virtù del Regio decreto legge 28 febbraio 1924, n. 210, giacenti presso le Regie tesorerie e ancora da collocare (partita n. 28), per	»	7,500.—

Totale variazioni in più . . . L. 2,586,601,906.11

Da riportarsi . . . L. 2,550,667,422.33

(a) Principalmente per anticipazioni e mutui accordati nell'esercizio. (Vedasi allegato n. 3 al conto generale *B*, partita n. 20).

(b) In ispecial modo per stanziamenti nel bilancio della spesa del Ministero delle finanze di somme rimaste da impiegare. (Vedasi allegato n. 4 al conto generale *B*, partita n. 21).

Riparto . . . L. 2,550,667,422.33

Variazioni in meno:

nei beni immobili del demanio antico passati fra i non disponibili (partita n. 1)	L.	14,620,997.90
nei beni immobili dell'asse ecclesiastico, per vendita di beni (partita n. 2)	»	763,318.51
nei beni espropriati in forza dell'articolo 10 del testo unico delle leggi sull'agro romano approvato col Regio decreto 10 novembre 1905, n. 647, (partita n. 6)	»	3,405,637.65
nei canoni, censi e livelli affrancabili del demanio antico, per affrancazioni avvenute nell'esercizio (partita n. 11)	»	682,223.72
nei concorsi e rimborsi di spese per opere ai porti marittimi, per riscossioni di contributi consorziali e idraulici, di annualità dovute dai proprietari interessati nell'essiccazione del Lago di Bientina e per rimborsi dai comuni della provincia di Padova per bonifiche a terreni paludosi (partita n. 17), per	»	49,512.12
nei crediti per concorsi dei Corpi morali interessati nella costruzione di strade ferrate complementari (partita n. 18), per	»	161,193.88
nei titoli di credito:		
a) per il capitale nominale dei titoli del consolidato 5 per cento emessi per il VI Prestito Nazionale giacenti presso le Regie tesorerie ed annullati perchè esuberanti ai bisogni della sottoscrizione (partita n. 26), per	»	736,600.—
b) nelle obbligazioni 3.50 per cento netto delle Venezie per il risarcimento dei danni di guerra, giacenti presso le Regie tesorerie e collocate nell'esercizio (partita n. 29), per	»	15,515,000.—
Totale variazioni in meno	»	<u>35,934,483.78</u>

b) *i beni di natura industriale* (Conto generale C) per . . . L. 296,407,294.85

Tale aumento è il risultato di variazioni in più e in meno nella consistenza delle varie partite, come viene appreso sommariamente accennato.

Variazioni in più:

nel materiale immobile delle ferrovie per nuove costruzioni (partita n. 1), per	L.	249,485,681.03
---	----	----------------

Da riportarsi . . . L. 249,485,681.03 L. 2,847,074,717.18

<i>Riporto . . .</i>	L.	249,485,681.03	L.	2,847,074,717.18
nei Canali Cavour, nei mobili in- renti al servizio dei canali stessi, nei corsi e bacini d'acqua patrimoniali, per acquisti e sopravvenienze varie (partite nn. 2, 3 e 4), per »		96,766.32		
nelle materie delle private per acquisti (partite nn. 5, 6 e 8), per . . »		62,852,400.29		
nelle macchine, attrezzi, materie prime nei laboratori carcerari, per pro- dotti d'industrie e sopravvenienze (par- tita n. 19), per »		1,770,721.45		
nei beni costituenti la Raccolta di leggi e decreti in edizione ufficiale, per acquisto di carta, ecc. (partita n. 25) . »		21,893.17		
per trasporto del valore di con- sistenza della carta filigranata e carton- cini dell'Officina Carte e Valori di cui alla partita n. 22 di questo conto, già in ca- ricio alla Direzione generale del Tesoro, in una nuova partita intestata al Prov- veditorato generale dello Stato, in se- guito al passaggio dell'officina medesima alla diretta dipendenza di esso, disposto col Regio decreto-legge 12 ottobre 1924, n. 1575, (partita n. 27), per »		5,726,544.85		
		<hr/>		
Totale variazioni in più . . .	L.	319,954,007.11		
		<hr/> <hr/>		

Variazioni in meno:

nelle dotazioni dei sali per ricavo dalla vendita (partita n. 7), per . . . L.	5,268,577.97
per prodotto della vendita del chinino di Stato e relativo maggior con- sumo delle dotazioni di magazzino in confronto degli acquisti fatti nell'eser- cizio (partita n. 9), per »	7,399,996.64
nel materiale mobile del chinino di Stato, per consumi (partita n. 10) . »	422,435.66
nel zucchero di Stato, saccarina e saccarinato di sodio, per vendite (par- tita n. 11) »	60,753.70
nel materiale mobile delle carte da giuoco, per passaggio di beni alla Manifattura Tabacchi e al Deposito pri- vative di Roma (partita n. 13) »	25,153.80
per insussistenze e cessazioni di partite nelle materie del Regio opificio delle pietre dure in Firenze (partita n. 20) »	30,904.34
	<hr/>

Da riportarsi . . . L. 13,207,822.11 L. 2,847,074,717.18

<i>Riporto</i> . . .	L.	13,207,822.11	L.	2,847,074,717.18
per passaggio di beni mobili della Regia calcografia in Roma, dalla partita n. 21 di questo conto, alla partita « Quadri, statue, incisioni ecc. » del conto generale <i>F</i> (partita n. 21) »				
		2,337,829.28		
per il valore di consistenza della carta filigranata e cartoncini dell'Officina carte e valori, trasportata alla partita n. 27 di questo conto (partita n. 22) »				
		6,212,070.10		
per consumo di materie prime esistenti presso la Regia Zecca (partita n. 23) »				
		1,731,948.32		
per proventi dalla vendita, inserzioni e abbonamenti alla <i>Gazzetta Ufficiale</i> del Regno (partita n. 26) »				
		57,042.45		
Totale variazioni in meno L.				
		23,546,712.26		

c) i materiali di terra e di mare (Conto generale *D*), per » 1,234,251,278.47

Questo aumento è la risultante di un complesso di variazioni in più e in meno (principalmente per acquisti e consumi) verificatesi nei beni non disponibili di carattere militare e riguarda:

1°) Le materie e navi in lavorazione (partite nn. 1 a 12), per	+	L.	214,026,542.71
2°) Gli approvvigionamenti (partite nn. 13 a 23), per	+	»	455,595,322.31
3°) Le armi, il naviglio e la flotta aerea (partite nn. 24 a 36), per	+	»	561,928,044.07
4°) I quadrupedi (partita n. 37), per	+	»	8,715,000.—
5°) Il vestiario e l'equipaggiamento della M. V. S. N. (partita n. 38), per	—	»	6,013,630.62

Come sopra L. 1,234,251,278.47

d) i beni destinati in servizio dello Stato (Conto generale *E*), per » 268,668,040.41

Tale aumento è il risultato di variazioni in più e in meno verificatesi nella consistenza delle varie partite, come viene appresso sommariamente indicato:

In più:

nei beni immobili (partite nn. 1 a 33) principalmente per effetto di nuovi acquisti e nuove costruzioni, comprese quelle di edifici ad uso di Regie Rappresentanze diplomatiche all'estero, e dell'edificio destinato a sede dell'Officina carte e valori in Roma, per rivaluta-

Da riportarsi L. 4,349,994,036.06

Riporto . . . L. 4,349,994,036.06

zione di beni, beni pervenuti al demanio dello Stato in forza dell'articolo 208 del Trattato di pace di San Germano e sopravvenienze varie, per	L.	204,507,580.04
nei beni mobili (partite nn. 34 a 55- <i>quater</i>) principalmente per acquisti, sopravvenienze varie per nuove ricognizioni inventariali, e materiali provenienti dalla Germania in conto riparazioni . . .	»	64,202,894.37
nei censi, canoni, livelli ed altre prestazioni amministrati dal demanio per conto della pubblica istruzione, per il prezzo delle affrancazioni effettuate nell'esercizio (partita n. 56)	»	13,170.84
Totale variazioni in più	L.	268,723,645.25

In meno:

nei crediti e titoli di credito vincolati, per la riscossione del prezzo di affrancazione dei censi e canoni appartenenti al patrimonio amministrato per conto della pubblica istruzione (partite nn. 57 a 61), per	L.	55,604.84
Totale variazioni in meno	L.	55,604.84

<i>e) il materiale scientifico ed artistico</i> (Conto generale <i>F</i>) per	»	20,285,183.44
principalmente per nuovi acquisti e maggior valore attribuito ai rami, disegni, incisioni, ecc., della Regia Calcografia in Roma.		

Aumentarono:

<i>a) i residui attivi di bilancio per somme rimaste da riscuotere</i> (Conto generale <i>A</i>) per	»	1,460,823,920.19
Totale aumenti	L.	5,831,103,139.69

Diminuirono:

<i>a) i residui attivi di bilancio per danaro presso gli agenti della riscossione</i> (Conto generale <i>A</i>) per	L.	269,130,545.53
<i>b) i crediti di tesoreria</i> (Conto generale <i>A</i>), per	»	3,099,222,702.08
<i>c) i fondi in cassa</i> (Conto generale <i>A</i>), per	»	1,512,240,040.42
Totale diminuzioni	»	4,880,593,288.03

Si ottiene così nella consistenza delle attività un effettivo aumento di	L.	950,509,851.66
--	----	----------------

Se alla consistenza attiva al principio dell'esercizio in	L.	50,284,744,775.61
si aggiunge l'aumento effettivo di cui sopra in	»	950,509,851.66
la consistenza delle attività al 30 giugno 1927 viene a risultare di	L.	<u>51,235,254,627.27</u>

§ 3.

Variazioni avvenute nelle passività.

Aumentarono:

a) i residui passivi di bilancio (Conto generale A), per	L.	738,702,673.59
b) le passività consolidate — perpetue e redimibili — e le passività diverse (Conto generale G), per	»	2,813,869,179.43
Totale aumenti	L.	<u>3,552,571,853.02</u>

Diminuirono:

a) i debiti di tesoreria (Conto generale A), per	L.	6,272,666,795.81
b) i biglietti di Stato a corso legale (Riassunto dei conti generali), per	»	158,000,000.—
Totale diminuzioni	»	<u>6,430,666,795.81</u>

Quindi una effettiva diminuzione nella consistenza delle passività di	L.	<u>2,878,094,942.79</u>
---	----	-------------------------

L'aumento di cui alla lettera b) è il risultato delle variazioni in più ed in meno verificatesi nella consistenza delle diverse partite del conto generale G, come appresso è sommariamente accennato:

In più:

per il capitale nominale dei titoli del Consolidato 5 per cento emessi ai sensi del Regio decreto-legge 4 maggio 1924, n. 705 che approvò la convenzione 2 aprile 1924 tra il Ministero delle finanze e la Società delle strade ferrate meridionali (partita n. 4)	L.	55,926,000.—
per effetto di conversione di rendita 4.50 per cento in rendita 3.50 per cento (partita n. 8)	»	274,268.29
per emissione di obbligazioni 3.50 per cento netto, denominate « Obbligazioni delle Venezie », per il pagamento delle indennità dovute per risarcimento danni di guerra (Regio decreto-legge 10 maggio 1923, n. 968) (partita n. 27)	»	123,184,000.—
per emissione di buoni del tesoro novennali 5 per cento (partita n. 42)	»	476,000,000.—
per anticipazioni, mutui e interessi su mutui fatti dalla Cassa depositi e prestiti ed altri Istituti di credito, cioè:		
1°) mutui al Ministero degli affari esteri per l'acquisto e la costruzione degli edifici occorrenti alle Regie scuole all'estero (partita n. 49)	»	446,953.83
Da riportarsi	L.	<u>655,831,222.12</u>

	Riporto . . .	L. 655,831,222.12
61 66	2°) interessi maturati nell'esercizio sulle somme mutate al Ministero delle colonie per opere idrauliche nel fiume Gasc (partita n. 50) »	65,706.27
27	3°) interessi maturati nell'esercizio sulle somme mutate per la costruzione degli edifici dei Ministeri della grazia e giustizia, dell'istruzione pubblica e della marina (partite nn. 56, 57 e 58) »	110,213.61
	4°) anticipazioni per lavori di bonifica dell'Agro romano (partita n. 72) »	31,308,465.52
	5°) anticipazioni per mutui a privati che intraprendono opere d'irrigazione (partita n. 77) »	987,050.92
	6°) anticipazioni per la costruzione del tronco di ferrovia dall'Asmara a Cheren e per l'acquisto del relativo materiale rotabile (partita n. 100) »	6,149,578.97
59	7°) anticipazioni per la costruzione in Somalia della ferrovia Mogadiscio-confine etiopico e per la relativa [dotazione del materiale rotabile e di trazione (partita n. 102). »	7,791,587.55
43	8°) anticipazioni al Tesoro di somme da fornire all'Istituto di Santo Spirito ed Ospedali riuniti di Roma (partite nn. 108 e 111) »	505,068.45
02	9°) anticipazioni al Tesoro di somme da fornire alle Casse provinciali di credito agrario di Cagliari e Sassari (partita n. 119) »	4,400,833.33
	10°) anticipazioni al Tesoro delle somme occorrenti per provvedere al pagamento degli impegni assunti dal Ministero dell'interno, anteriormente al 30 giugno 1923, per opere comunali e provinciali già autorizzate in dipendenza del terremoto del 2 dicembre 1908 (partita n. 140) »	986,518.95
81	per gli interessi maturati nell'esercizio sulle anticipazioni fatte dalla massa del corpo della Regia guardia di finanza per la costruzione di una caserma in Roma (partita n. 90). »	315,000.—
79	per emissione di monete di nichelio puro da centesimi cinquanta e buoni di Cassa in pezzi di nichelio puro da una e due lire (partita n. 96) »	1,072,000.—
eno sso	per emissione di monete d'argento da lire 5 e da lire 10, ai sensi dell'articolo 2 del Regio decreto 7 settembre 1926, n. 1506 (partita n. 138) »	312,500,000.—
	per rettificazione della consistenza della partita passiva riguardante il capitale corrispondente alle annualità spettanti alla Società per le strade ferrate del Mediterraneo, dedotta l'annualità accertata e pagata nell'esercizio (partita n. 98). »	66,738,993.93
—	per l'ammontare dei residui passivi già impegnati con decreti registrati alla Corte dei conti, eliminati dai consuntivi perchè perenti agli effetti amministrativi, depurati delle somme riprodotte in bilancio (partita n. 128) »	14,497,849.93
29	per aumento di passività diverse in corso di liquidazione (partita n. 129) »	(a) 1,143,750,698.64
0.—	per trasporto delle seguenti partite passive dal Ministero delle comunicazioni (telefoni) al Ministero delle finanze, dedotti i rimborsi effettuati per questo esercizio alla Cassa depositi e prestiti,	
0.—		—————
	Da riportarsi . . .	L. 2,247,010,788.19

(a) Principalmente per somme accertate nel bilancio dell'entrata dell'esercizio e da ricavarsi mediante accensione di debiti (Vedasi allegato n. 2 al conto generale G, partita n. 129).

	L.	2.247,010,788.19
coi fondi del bilancio della spesa dell'Azienda di Stato per i servizi telefonici:		
a) anticipazioni per acquisti e lavori da eseguirsi dalla Amministrazione dei telefoni ai sensi dell'articolo 1 della legge 21 luglio 1911, n. 773 (partita n. 130)	»	326,382.37
b) anticipazioni per acquisti e lavori da eseguirsi dalla Amministrazione dei telefoni ai sensi della legge 20 marzo 1913, n. 254 (partita n. 133)	»	60,376,507.97
c) anticipazioni per acquisti e lavori da eseguirsi dalla Amministrazione dei telefoni ai sensi dell'articolo 1 della legge 30 giugno 1912, n. 729 (partita n. 134)	»	692,120.60
per il capitale dei canoni gravanti sui beni del Demanio antico in dotazione della Corona retrocessi al Demanio in virtù del Regio decreto-legge 3 ottobre 1919, n. 1792 (partita n. 135)	»	17,971.—
per i buoni del Tesoro quinquennali 5 per cento creati col Regio decreto-legge 5 maggio 1916, n. 505, scaduti il 1° ottobre 1926 e da convertire in titoli del Consolidato 5 per cento (Littorio) (partita n. 136)	»	42,353.500.—
per il residuo debito riguardante il riscatto dei titoli del debito pubblico ottomano in relazione alle annualità formanti la parte contributiva assegnata all'Italia per le isole del Dodecaneso, in forza del Trattato di Losanna del 24 luglio 1923 (partita n. 137)	»	155.633.05
per l'assunzione in carico del debito verso privati per indennità dovute dal Governo Cinese in conformità al protocollo di pace firmato il 7 settembre 1901 e per cessione al Tesoro dello Stato di indennità dovute dalla Cina a Missioni e privati a termini dell'articolo 9 della legge 18 giugno 1911, n. 543 (partita n. 139)	»	707.689.32
per emissione di titoli del prestito consolidato 5 per cento, autorizzato dal Regio decreto-legge 6 novembre 1926, n. 1831, per provvedere al consolidamento del debito fruttifero a breve termine dello Stato (partita n. 141)	»	2,736,198,044.26
	L.	5,087,838,636.76

In meno:

per capitale nominale dei titoli speciali di rendita nominativa 5 per cento rilasciati per riscatto di polizze dei combattenti e annullati per tramutamento in titoli al portatore del consolidato 5 per cento (partita n. 5)	L.	135,200.—
per conversione di rendita consolidata 4.50 per cento netto in rendita 3.50 (partita n. 6)	»	274,268.22
per capitale nominale dei titoli di rendita consolidata 3.50 per cento netto, annullati perchè colpiti dalla prescrizione trentennale (partita n. 7)	»	2,000.—
per ammortamento di obbligazioni redimibili 5 per cento (partite nn. 14 a 22)	»	8,540,625.—
per ammortamento di obbligazioni 4.75 per cento netto (partita n. 23)	»	848,116,500.—
per ammortamento dei titoli del debito redimibile ex austriaco 4.36 per cento (partita n. 25)	»	17,270.25
	L.	857,085,863.47

Da riportarsi

	<i>Riporto . . .</i>	L. 857,085,863.47
19	per ammortamento di obbligazioni del debito redimibile 3.50 per cento (partita n. 26)	» 1,980,000.—
	per ammortamento di obbligazioni 3 per cento (partite nn. 28 a 37)	» 14,916,460.—
37	per ammortamento di azioni privilegiate 2 per cento della ferrovia Cavallermaggiore-Brà (partita n. 38)	» 17,500.—
	per ammortamento di azioni comuni delle ferrovie Brà- Cantalupo e Castagnole-Mortara (partita n. 39)	» 164,500.—
97	per ammortamento di buoni del Tesoro triennali e quinquen- nali 5 per cento e per buoni del tesoro quinquennali 5 per cento scaduti il 1° ottobre 1926 da convertire in titoli del consolidato 5 per cento (Littorio), trasportati alla partita n. 136 di questo conto (partita n. 40)	» 569,922,900.—
60	per ammortamento delle obbligazioni 7 per cento collocate ne- gli Stati Uniti d'America (1ª annualità) e per svalutazione della residuale consistenza del debito in dollari in rapporto alla diminu- zione verificatasi nel cambio (partita n. 44)	» 559,250,000.—
	per quota d'ammortamento dei certificati di credito ferro- viari (partite nn. 45 e 46)	» 18,769,407.98
	per annualità d'ammortamento su anticipazioni fatte dalla Cassa di risparmio delle provincie lombarde e dalla Cassa depositi e prestiti per l'assetto ed il miglioramento delle Università di Pisa e Padova (partite nn. 51 e 52)	» 58,598.70
05	per annualità pagate in conto debito verso la Cassa depositi e prestiti per la sistemazione della zona monumentale di Roma (partita n. 53)	» 13,368.90
	per annualità d'ammortamento sulle somme mutate dalla Cassa depositi e prestiti per la costruzione dell'edificio destinato a sede del Ministero dell'interno (partita n. 55)	» 22,520.78
32	per trasporto delle seguenti partite passive dal Ministero delle comunicazioni (telefoni) a quello delle finanze essendo passate a carico del bilancio della spesa di quest'ultimo Ministero le relative quote di ammortamento:	
26	a) anticipazioni per acquisti e lavori da eseguirsi dal- l'Amministrazione dei telefoni dello Stato ai sensi dell'articolo 1 della legge 21 luglio 1911, n. 773 (partita n. 63)	» 640,211.55
76	b) anticipazioni per acquisti e lavori da eseguirsi dal- l'Amministrazione dei telefoni dello Stato ai sensi dell'articolo 1 della legge 27 aprile 1911, n. 389 (partita n. 64)	» 180,833.47
	c) anticipazioni per acquisti e lavori da eseguirsi dall'Ammi- nistrazione dei telefoni dello Stato ai sensi della legge 6 luglio 1911, n. 677 (partita n. 65)	» 283,158.82
	d) anticipazioni per acquisti e lavori da eseguirsi dall'Ammi- nistrazione dei telefoni dello Stato ai termini della legge 20 marzo 1913, n. 254 (partita n. 66)	» 66,843,668.85
22	e) anticipazioni per acquisti e lavori da eseguirsi dall'Am- ministrazione dei telefoni dello Stato ai sensi dell'articolo 1 della legge 30 giugno 1912, n. 729 (partita n. 67)	» 1,018,346.40
	per maggiori indennità di ferma e di rafferma militari nel Regio esercito (partita n. 70)	» 16,946.65
	per estinzione del debito verso la Cassa depositi e prestiti derivante dalle anticipazioni fatte al Ministero dell'economia nazio- nale del prezzo di espropriazione di terreni espropriati (partita nu- mero 81)	» 3,405,637.65
25		
47	<i>Da riportarsi . . .</i>	L. 2,094,589,923.22

	Riporto . . .	L. 2,094,589,923.22
per annualità d'ammortamento in conto delle anticipazioni fatte dalla Cassa depositi e prestiti al Ministero dell'economia nazionale per le operazioni di anticipazione agli Istituti di credito agrario creati con legge speciale (partita n. 82)	»	536,084.99
per rimborso delle anticipazioni fatte da provincie che richiesero l'acceleramento di lavori catastali (partita n. 89).	»	560,910.—
per annualità d'ammortamento corrisposta alla Cassa depositi e prestiti per le anticipazioni fatte all'Azienda termale di Salsomaggiore (partita n. 91)	»	146,059.95
per annualità d'ammortamento sulle somme mutate dalla Cassa depositi e prestiti per la costruzione dell'edificio destinato ad uso di esami (partita n. 92)	»	45,579.33
per rimborso di capitali dovuti dal tesoro dello Stato (partita n. 94)	»	13,720.—
per il valore nominale delle monete di bronzo da centesimi 1 e 2 cadute in prescrizione ai sensi del Regio decreto 4 maggio 1924, n. 888 (partita n. 95 parte)	L.	6,887,863.12
per il valore nominale delle monete di bronzo di vecchio tipo da centesimi 5 e 10 cedute alla ditta A. Tonolli e C. di Milano perchè esuberanti ai bisogni della riconiazione del nuovo tipo. Decreto ministeriale di scarico 15 marzo 1927, n. 184091 (partita n. 95 parte).	»	10,014,316.40
per il valore nominale delle monete di bronzo di vecchio tipo da centesimi 5 e 10 cadute in prescrizione ai sensi del Regio decreto 26 marzo 1925, n. 402. Decreto ministeriale di scarico 27 giugno 1927, n. 188964 (partita n. 95 parte)	»	36,988,307.25
	»	53,890,486.77
per pagamento della annualità fissa spettante alla Società esercente le strade ferrate della Sicilia e per rettificazione del valore di consistenza del residuale debito verso la Società medesima (partita n. 99)	»	4,918,274.36
per quote d'ammortamento corrisposte alla Cassa depositi e prestiti sulle anticipazioni fatte per la sistemazione in Eritrea della ferrovia Asmara-Massaua, per i lavori del porto di Massaua e per altri lavori straordinari di pubblica utilità (partite nn. 101 e 116)	»	55,231.76
per quota d'ammortamento corrisposta dal Tesoro alla Cassa depositi e prestiti per le anticipazioni da questa fatte per le spese dell'Amministrazione delle ferrovie dello Stato (partita n. 103).	»	1,918,391.54
per annualità pagata alla Cassa depositi e prestiti per la estinzione del mutuo di 150 milioni contratto dal comune di Roma per l'esecuzione del piano regolatore e passato a carico dello Stato (partita n. 104)	»	1,210,624.46
per annualità pagata alla Cassa depositi e prestiti per la estinzione dei mutui di cui ai nn. 1 a 20 della tabella annessa al Regio decreto-legge 23 maggio 1924, n. 906, contratti dal comune di Roma e passati a carico dello Stato (partita n. 105)	»	1,363,472.76
	Da riportarsi . . .	L. 2,159,248.759.14

3.22

Riporto . . . L. 2,159,248,759.14

4.99

per annualità pagata alla Cassa depositi e prestiti per la estinzione dei mutui di cui ai nn. da 21 a 27 della tabella annessa al Regio decreto-legge 23 maggio 1924, n. 906, contratti dal comune di Roma con la Sezione autonoma di credito comunale e provinciale e passati a carico dello Stato (partita n. 106) » 3,209,753.65

0.—

per annualità pagate alla Cassa depositi e prestiti per la estinzione dei vari mutui concessi all'Istituto di Santo Spirito ed Ospedali Riuniti di Roma (partite nn. 107, 109 e 110) » 379,738.40

9.95

per annualità pagata al fondo pensioni e soccorsi degli agenti ferroviari dello Stato a saldo debito della Società per le strade ferrate del Mediterraneo (partita n. 113) » 144,397.46

9.33

per quota d'ammortamento corrisposta dal Tesoro alla Cassa depositi e prestiti per le anticipazioni da questa fatte per il pagamento delle pensioni (partita n. 114) » 2,242,737.70

0.—

per rimborso alla Cassa depositi e prestiti in conto di fondi somministrati al Tesoro per il pagamento di pensioni ed assegni ai Mille di Marsala ed ai veterani superstiti delle campagne per l'indipendenza nazionale (partita n. 115) » 100,655,555.55

per quota d'ammortamento delle somministrazioni fatte dalla Cassa depositi e prestiti per la concessione di mutui alla provincia di Venezia ed ai comuni più gravemente danneggiati da operazioni guerresche (partita n. 117) » 4,960,172.15

per annualità pagate alla Cassa depositi e prestiti in conto dei mutui concessi ai comuni e destinati all'opera di soccorso degli emigrati indigenti rimpatriati (partita n. 118) » 1,053,262.47

per quota d'ammortamento corrisposta alla Cassa depositi e prestiti sulle anticipazioni fatte al Tesoro delle spese erogate dal Ministero dell'interno a favore delle provincie e dei comuni danneggiati dal terremoto del 28 dicembre 1908 (partita n. 120) » 232,505.81

6.77

per quota d'ammortamento corrisposta alla Cassa depositi e prestiti sulle anticipazioni fatte al Tesoro per le spese inerenti ai lavori ed ai servizi nei paesi danneggiati dal terremoto del 28 dicembre 1908 (partita n. 121) » 723,225.35

4.36

per rimborso alla Cassa depositi e prestiti delle anticipazioni fatte al Consorzio per la concessione di mutui ai danneggiati dal terremoto del 28 dicembre 1908 (partita n. 122) » 442,139.08

per quota d'ammortamento corrisposta alla Cassa depositi e prestiti sulle anticipazioni concesse all'Istituto Vittorio Emanuele III pei danneggiati dai terremoti di Reggio Calabria (partita n. 123) » 261,699.55

1.76

per titoli del debito pubblico consolidato irredimibile austriaco prebellico attribuito all'Italia in esecuzione del Trattato di pace di San Germano, stampigliati e convertiti in titoli del Consolidato 5 % di cui alla partita n. 4 del presente conto (partita n. 124) » 190,700.—

1.54

per la estinzione di altre passività minori che in complesso danno una diminuzione (partite nn. 71, 73, 74, 75, 76, 78, 79, 83, 84 e 87) di » 224,811.02

4.46

Totale delle variazioni in meno . . . L. 2,273,969,457.33

Se dalla consistenza passiva al principio dell'esercizio in . . L. 120,960,648,347.46
si detrae la diminuzione effettiva delle passività più sopra conteggiata in » 2,878,094,942.79

2.76

si ha una consistenza passiva al 30 giugno 1927 di L. 118,082,553,404.67

9.14

§ 4.

Elementi costituenti il risultato economico dell'esercizio.

Se all'aumento effettivo delle attività, come sopra accertato al § 2° in	L.	950,509,851.66
si aggiunge la diminuzione effettiva delle passività, accertata al § 3° in	»	2,878,094,942.79
si ottiene il miglioramento nella gestione patrimoniale al 30 giugno 1927, in	L.	<u>3,828,604,794.45</u>

I fatti di gestione modificativi, cioè: rendite, spese, sopravvenienze, cessazioni, consumi, ecc., che hanno concorso a formare l'indicato miglioramento, si rilevano dal conto generale riassuntivo delle rendite e delle spese della Sezione III, ma per maggior chiarezza si riassumono, come appresso, le risultanze della Sezione stessa:

1°) *Gestione del bilancio di competenza:*

Le entrate del bilancio di competenza, depurate da tutti i movimenti patrimoniali, (vedasi <i>Sezione II</i> del rendiconto) hanno dato una rendita netta di	L.	20,202,434,102.48
mentre le spese di bilancio, pure depurate dai movimenti patrimoniali, (vedasi <i>Sezione II</i> del rendiconto) sono state di	»	18,398,542,158.58
procurando una differenza attiva di	L.	<u>1,803,891,943.90</u>

2°) *Gestione dei residui di bilancio:*

L'aumento per rettificazioni e più esatti accertamenti verificatosi nei residui attivi e la diminuzione nei residui passivi per rettificazioni più l'importo degli acquisti fatti e delle passività estinte mediante impiego di residui passivi, asciesero (vedasi <i>Sezione III</i>) a	L.	2,356,712,622.54
da cui dedotti: l'aumento per rettificazioni e più esatti accertamenti sui residui passivi, la diminuzione per più esatti accertamenti verificatasi nei residui attivi e l'importo per vendite di beni e rate di crediti scadute comprese nei residui stessi (vedasi <i>Sezione III</i>)	»	46,608,018.99
si ha una differenza attiva di	»	<u>2,310,104,603.55</u>

che unitamente all'altra pure attiva, dà in definitiva una somma totale attiva di	L.	<u>4,113,996,547.45</u>
---	----	-------------------------

3°) *Gestione fuori bilancio:*

In questa parte di gestione si ebbero (vedasi <i>Sezione III</i>):		
aumento di attività e diminuzione di passività per	L.	3,362,117,939.99
diminuzione di attività e aumento di passività per	»	3,647,509,692.99
quindi una differenza passiva di	»	<u>285,391,753.—</u>

che detratta da quella attiva sopra indicata, dà appunto il miglioramento patrimoniale avuto nell'esercizio 1926-27 nella somma più volte citata di	L.	<u>3,828,604,794.45</u>
---	----	-------------------------

§ 5.

Situazione del Tesoro.

Come si è accennato al § 1, se dall'avanzo dell'esercizio del bilancio di competenza in lire 2,025,521,272.45, aumentato del miglioramento avuto nel conto dei residui degli anni precedenti in lire 266,889,366.77, si deduce l'importo dei decreti di scarico in lire 178,215,884.84, si ottiene il miglioramento nella situazione del Tesoro di lire 2,114,194,754.38.

Infatti, giusta le risultanze del conto generale *A*, le attività finanziarie al 1° luglio 1926, ascendevano a L. 16,818,123,087.05 e le passività a » 47,567,414,693.69

con una eccedenza passiva di L. 30,749,291,606.64

Al 30 giugno 1927 le attività finanziarie ammontavano a L. 13,398,353,719.21 e le passività a » 42,033,450,571.47 con una eccedenza passiva di » 28,635,096,852.26

che confrontata con quella al principio dell'esercizio, presenta il suindicato miglioramento di L. 2,114,194,754.38

il quale trova pure riscontro nella differenza tra la diminuzione delle passività in L. 5,533,964,122.22 e la diminuzione delle attività in » 3,419,769,367.84

L. 2,114,194,754.38

§ 6.

Concordanza del conto del bilancio con quello del patrimonio.

Nella nota preliminare al conto patrimoniale 1892-93 furono ampiamente svolti i criteri sui quali si fonda la dimostrazione di concordanza fra il conto del bilancio e quello del patrimonio, prescritta dall'articolo 78 della vigente legge sulla contabilità generale dello Stato e contenuta nella *Sezione II* del presente rendiconto.

Dal prospetto di tale Sezione si rileva che concorsero a formare entrate accertate col bilancio:

le diminuzioni di attività patrimoniali, per vendite, ecc. L. 1,319,652,429.32 e gli aumenti di passività per debiti accesi e da accendersi » 5,095,965,745.40

con un consumo di elementi patrimoniali per L. 6,415,618,174.72 e che contribuirono ad accertare spese di bilancio:

gli aumenti di attività patrimoniali, per nuovi acquisti di beni L. 5,295,614,337.36 e le diminuzioni di passività, per debiti estinti e da estinguere » 898,374,508.81 con un incremento patrimoniale di » 6,193,988,846.17

L. 221,629,328.55

In conseguenza di che la consistenza patrimoniale si trova diminuita di	L.	221,629,328.55
Se a questa somma si contrappone l'avanzo lasciato dal bilancio di competenza (colonna (h) del riassunto generale (1 ^a Parte) in	»	2,025,521,272.45
i ha che l'esercizio del bilancio ha recato al patrimonio un beneficio netto di	L.	<u>1,803,891,943.90</u>
Infatti, dal citato prospetto si rileva che le entrate accertate col bilancio, dedotti i movimenti patrimoniali, ammontano a	L.	20,202,434,102.48
mentre le spese accertate, depurate dei movimenti patrimoniali, ascendono a	»	18,398,542,158.58
superando le prime di	L.	<u>1,803,891,943.90</u>

CAPO II.

Sul riscontro effettivo ai magazzini e depositi di materiali e merci di proprietà dello Stato.

(Legge 11 luglio 1897, n. 256).

Come è fatto cenno nella relazione degli ispettori superiori di ragioneria delle intendenze di finanza allegata alla nota preliminare al conto consuntivo 1926-27 parte I, furono sottoposti alla ricognizione dei materiali la maggior parte degli stabilimenti militari e per vari di essi alla chiusura dell'esercizio erano in corso le operazioni di riassunzione dei verbali relativi.

Si riportano qui di seguito le risultanze riassuntive delle contabilità dei magazzini e depositi governativi, facendole precedere dalla deliberazione con la quale la Corte dei conti ha riconosciuto regolari i conti dei magazzini che è stata in grado di parificare, colla riserva, come nei decorsi esercizi, di munire della dichiarazione di regolarità i conti di quelli che, per la mancanza o per l'invio, fuori dei termini regolamentari di resa, delle relative contabilità, non poterono da essa Corte essere esaminati.

DELIBERAZIONE SUI CONTI DEI MAGAZZINI DELLO STATO

LA CORTE DEI CONTI DEL REGNO D'ITALIA

A SEZIONI UNITE

Nell'adunanza del 26 dicembre 1927;

Presente il procuratore generale;

Udita la relazione del consigliere Zapelloni sui conti dei magazzini e dei depositi di merci e materiali di proprietà dello Stato, sottoposti a riscontro, a norma della legge 2 luglio 1897, n. 256;

Veduta la legge sopracitata ed il relativo regolamento approvato con Regio decreto 23 dicembre 1897, n. 532;

Veduti i Regi decreti 16 marzo 1899, n. 101; 16 agosto 1900, n. 323; 21 maggio 1903, n. 229; 29 novembre 1903, n. 461; 2 giugno 1904, n. 238; 10 giugno 1906, n. 258; 25 maggio 1899, n. 190; 3 maggio 1900, n. 214; 21 maggio 1905, n. 231; 18 giugno 1908, n. 283; 16 settembre 1909, n. 717; 17 ottobre 1912, n. 1244; 6 marzo 1913, n. 304; 13 luglio 1914, n. 797; 11 febbraio 1915, n. 213 e n. 953; il decreto luogotenenziale 13 giugno 1915, n. 905; ed i Regi decreti 28 gennaio, 10 settembre e 30 dicembre 1923, nn. 224, 2103 e 2830, riflettenti il riscontro sui magazzini dipendenti dalle Amministrazioni della guerra, della marina, delle finanze e dell'istruzione pubblica e le relative rese dei conti;

Veduti i decreti luogotenenziali 4 gennaio 1917, n. 194, e 8 novembre 1917, n. 1910;

Veduti i riepiloghi dei conti presentati alla Corte ed allegati al rendiconto generale consuntivo del patrimonio dello Stato per l'esercizio 1926-27;

Ritenuto che, per la mancanza di varie contabilità di alcuni magazzini e per il ritardo, fuori dei termini regolamentari di resa, con cui altre contabilità furono trasmesse, non è possibile alla Corte di parificare tutti i conti di chiusura dell'esercizio 1926-27;

Che si possono però parificare tutti i suddetti riepiloghi alla data di chiusura degli esercizi, per i quali le contabilità furono esaminate;

Che la parificazione dei conti dell'Azienda dei tabacchi al 30 giugno 1927, viene fatta per materia, in relazione al disposto dell'articolo 5 del Regio decreto 3 maggio 1900, n. 214;

Ritenuto che debbono rimanere integri e riservati gli effetti dei giudizi sui conti dei Consigli di amministrazione e degli agenti dello Stato preposti alla custodia ed al maneggio delle merci, dei materiali, ecc., dei magazzini sopra citati:

DICHARA

regolari in conformità alle proprie risultanze contabili i riepiloghi dei magazzini dipendenti dalle Amministrazioni della marina, della guerra, delle finanze e dell'istruzione pubblica, descritti negli elenchi uniti alla relazione della Corte, ai quali si fa espresso riferimento, che agli effetti delle reali consistenze dei magazzini medesimi, e dell'esercizio fino al quale detti conti sono stati parificati, debbono considerarsi parte integrante della presente deliberazione.

Manda rinviarsi i predetti riepiloghi dei conti, con le premesse limitazioni e con il visto della Corte, al ministro delle finanze, insieme alla presente deliberazione da presentarsi al Parlamento.

Il Presidente
PEANO.

Il Segretario Generale
SIROVICH.

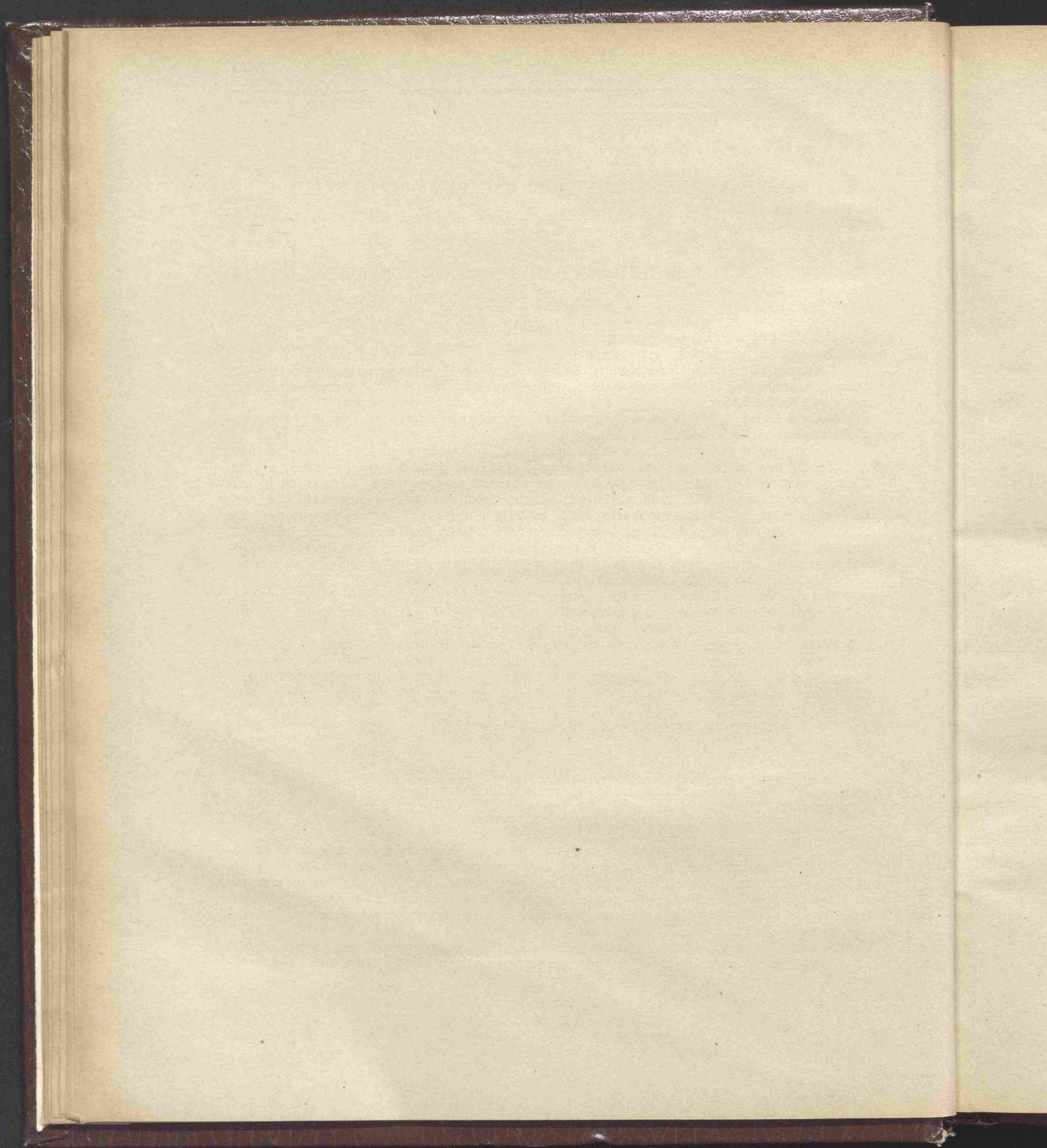

MINISTERO DELLA GUERRA

**Conti dei magazzini assoggettati al vincolo del riscontro effettivo
istituito dalla legge 11 luglio 1897, n. 256.**

Numero d'ordine	INDICAZIONI DEI VARI GRUPPI DI MATERIALE DELLA GUERRA SOTTOPOSTI AL VINCOLO DEL RISCONTRO EFFETTIVO 1	IMPORTO della consistenza al 30 giugno 1926 2	VARIAZIONI introdotte per m e più esatti accert alle contabilità non p dalla Corte dei con al 30 giugno 3
1	Materiali pel servizio di artiglieria	1,581,664,586.37	+ 1,024,839,
2	Materiali pel servizio del genio	219,083,446.59	+ 2,358,
		1,800,748,032.96	+ 1,027,197,
3	Materiali pel servizio sanitario	45,400,334.94	+ 4,357,
4	Materiale scientifico militare	15,851,451.55	- 10,
5	Materiali pel servizio delle sussistenze	49,632,254.28	- 1,303,
6	Materiali pel servizio di casermaggio	285,975,010.64	- 10,639,
7-8	Vestiaro e corredo - Materiali di servizio generale $\left\{ \begin{array}{l} \text{Gruppo A} = \text{L. } 174,195,120.36 \\ \text{Gruppo B} = \text{» } 21,101,568.02 \\ \text{Gruppo C} = \text{» } \text{»} \end{array} \right\}$ al 30 giugno 1927	124,748,465.69	+ 13,332,
		2,322,355,540.06	+ 1,032,933,9

Dimostrazione della concordanza tra il presente prospetto e le

- (a) Per ottenere la consistenza al 30 giugno 1927 del materiale d'artiglieria e genio, iscritta in lire, 5,944,136,767.74 alla partita *D-25* del conto generale *D*: «Armi, materiali ed effetti militari diversi» occorre aggiungere la somma di lire 2,742,963,756.22 rappresentante l'ammontare dei materiali in consegna agli Enti non sottoposti al riscontro effettivo ed a quelli che non resero ancora i conti. Per ottenere generale *D* Enti non
- (b) Per ottenere la consistenza al 30 giugno 1927 del materiale sanitario, iscritta in lire 148,540,941.71 alla partita *D-2* del conto generale *D*: «Materiale pel servizio sanitario» occorre aggiungere la somma di lire 97,473,167.72, rappresentante il valore dei materiali in consegna ad Enti, non sottoposti al riscontro effettivo. Per ottenere 975,195,401. 801,000,281.
- (c) La consistenza di questo gruppo di materiali è compresa nel conto generale *D* alla partita *D-26*: «Materiali di servizio generale».
- (d) La differenza di lire 14,584,009.78, risultante tra la somma di lire 71,367,120.49, iscritta alla partita *D-14* del conto generale *D*: «Generi di vettovagliamento, ecc.» e quella del presente prospetto deriva da nuove valutazioni e rettificazioni delle consistenze relative ai generi di vettovagliamento effettuate posteriormente alle comunicazioni dei dati occorsi per la compilazione del conto patrimoniale e per la maggior parte del valore, dai materiali in consegna agli Enti non sottoposti a riscontro effettivo.

i gestione dell'esercizio finanziario 1926-27.

IMPORTO consistenza giugno 1926	VARIAZIONI introdotte per migliori e più esatti accertamenti alle contabilità non parificate dalla Corte dei conti al 30 giugno 1926	CONSISTENZA al 30 giugno 1926 (Colonna 2 ± 3)	IMPORTO COMPLESSIVO		DIFFERENZA fra gli aumenti e le diminuzioni	IMPORTO della consistenza al 30 giugno 1927
			degli aumenti	delle diminuzioni		
2	3	4	5	6	7	8
81,664,586. 37 +	1,024,839,041. 64	2,606,503,628. 01	2,327,716,104. 54	1,970,289,594. 89	+ 357,426,509. 65	2,963,930,137. 66
219,083,446. 59 +	2,358,149. 78	221,441,596. 37	92,141,884. 21	76,340,606. 72	+ 15,801,277. 49	237,242,873. 86
300,748,032. 96 +	1,027,197,191. 42	2,827,945,224. 38	2,419,857,988. 75	2,046,630,201. 61	+ 373,227,787. 14	3,201,173,011. 52 ^(a)
45,400,334. 94 +	4,357,366. 37	49,757,701. 31	23,754,236. 43	22,444,163. 75	+ 1,310,072. 68	51,067,773. 99 ^(b)
15,851,451. 55 -	10,003. 88	15,841,447. 67	2,661,934. 23	2,607,783. 42	+ 54,150. 81	15,895,598. 48 ^(c)
49,632,254. 28 -	1,303,402. 08	48,328,852. 20	216,753,300. 31	208,299,041. 80	+ 8,454,258. 51	56,783,110. 71 ^(d)
285,975,010. 64 -	10,639,378. »	275,335,632. 64	100,499,865. 41	105,318,114. 99	- 4,818,249. 58	270,517,383. 06 ^(e)
124,748,465. 69 +	13,332,221. 26	138,080,686. 95	581,272,076. 33	524,056,074. 90	+ 57,216,001. 43	195,296,688. 38 ^(f)
322,355,540. 06 +	1,032,933,995. 09	3,355,289,545. 15	3,344,799,401. 46	2,909,355,380. 47	+ 435,444,020. 99	3,790,733,566. 14

il presente prospetto e le risultanze del conto generale D.

partita D-2; 22 rappresentarono ancora) Per ottenere la consistenza al 30 giugno 1927 del materiale di casermaggio iscritto in lire 284,468,244. 51 alla partita D-16 del conto generale D: « Casermaggio », occorre aggiungere il valore di lire 13,950,861. 35 rappresentante il valore dei materiali in consegna ad Enti non sottoposti a riscontro effettivo.

del conto generale dei materiali) Per ottenere le consistenze al 30 giugno 1927 del materiale di servizio generale e del corredo, iscritte in lire 174,213,223. 88 e lire 975,195,401. 70 alle partite D-26 e D-15 occorre aggiungere alla somma di lire 195,296,688. 38 le somme di lire 153,111,655. 86 e lire 801,000,281. 34 rappresentanti i materiali in consegna ad Enti non sottoposti a riscontro effettivo e la somma di cui alla nota e).

generale ».
o generale D:
lle consistenze
one del conto
vo.

Magazzini dipendenti dal Ministero della guerra, assoggettati vincolo de

Numero d'ordine	DENOMINAZIONE DEI MAGAZZINI E LORO UBICAZIONE	CONSISTENZA PATRIMONIALE					Esercizio finanziario al quale si riferiscono le variazioni contro indicate	Importa di entrata
		al 30 giugno 1921	al 30 giugno 1922	al 30 giugno 1923	al 30 giugno 1924	al 30 giugno 1925		
		Conti parificati a tutto l'esercizio 1920-21	Conti parificati a tutto l'esercizio 1921-22	Conti parificati a tutto l'esercizio 1922-23	Conti parificati a tutto l'esercizio 1923-24	Conti parificati a tutto l'esercizio 1924-25		
1	2	3	4	5	6	7	8	9
	I.							
	MATERIALE PER IL SERVIZIO DI ARTIGLIERIA.							
	Direzioni d'Artiglieria:							
1	Alessandria (a)	»	»	»	»	»	1926-27	110,003,659. 3
2	Bologna (a)	»	»	»	»	»	1926-27	377,084,726. 1
3	Brescia (a)	145,415,463. 57	»	»	»	»	1921-22	40,629,587. 3
							1922-23	52,576,341. 2
							1923-24	50,692,523. 1
							1924-25	22,062,817. 3
							1925-26	26,516,766. 7
							1926-27	93,245,831. 1
4	Firenze (a)	»	»	»	»	»	1926-27	188,036,697. 1
5	Maddalena (b)	»	»	»	»	»	1921-22	»
							1922-23	12,215,280. 1
							1923-24	2,070,725. 9
							1924-25	2,518,877. 0
							1925-26	3,693,910. 4
							1926-27	5,803,205. 9
6	Messina (a)	92,422,026. 81	»	»	»	»	1921-22	8,966,208. 7
							1922-23	17,854,252. 2
							1923-24	9,395,981. 0
							1924-25	9,269,872. 1
							1925-26	20,411,563. 1
							1926-27	14,558,637. 7
7	Napoli (a)	77,181,135. 64	»	»	»	»	1921-22	41,253,435. 5
							1922-23	31,267,993. 8
							1923-24	19,467,290. 8
							1924-25	24,838,751. 3
							1925-26	38,198,399. 2
							1926-27	119,163,820. 5

Annotazioni della Corte dei conti. — (a) Non pervenute le contabilità. — (b) In osservazione.

oggettati vincolo del riscontro effettivo istituito dalla legge 11 luglio 1897, n. 256.

Esercizio finanziario al quale si riferisce le variazioni contro indicate	VARIAZIONI SUCCESSIVE AVVENUTE NEGLI ESERCIZI FINANZIARI								
	Importare degli ordini		Differenza fra i totali delle colonne 9 e 10	Importare delle consistenze da parificare al 30 giugno					
	di entrata	di uscita		1922	1923	1924	1925	1926	1927
	8	9	10	11	12	13	14	15	16
1926-27	110,003,659.36	10,345,968.04	+ 99,657,691.32	»	»	»	»	»	99,657,691.32
1926-27	377,084,726.19	16,383,078.95	+ 360,701,647.24	»	»	»	»	»	360,701,647.24
1921-22	40,629,587.34	19,087,016.98	+ 21,542,570.36	166,958,033.93	»	»	»	»	»
1922-23	52,576,344.22	28,714,987.39	+ 23,864,353.83	»	190,822,387.76	»	»	»	»
1923-24	50,692,523.16	17,164,127.72	+ 33,528,395.44	»	»	224,350,783.20	»	»	»
1924-25	22,062,817.33	27,909,854.85	- 5,847,037.52	»	»	»	218,503,745.68	»	»
1925-26	26,516,766.76	21,263,276.65	+ 5,253,490.11	»	»	»	»	223,757,235.79	»
1926-27	93,245,831.16	317,003,066.95	- 223,757,235.79	»	»	»	»	»	»
1926-27	188,036,697.14	6,864,808.63	+ 181,171,888.51	»	»	»	»	»	181,171,888.51
1921-22	»	»	»	»	»	»	»	»	»
1922-23	12,215,280.17	211,844.44	+ 12,003,435.73	»	12,003,435.73	»	»	»	»
1923-24	2,070,725.92	1,837,307.46	+ 233,418.46	»	»	13,136,564.49	»	»	»
1924-25	2,518,877.07	6,816,517.60	- 4,297,640.53	»	»	»	8,838,923.66	»	»
1925-26	3,693,910.40	3,623,976.91	+ 69,933.49	»	»	»	»	8,908,857.15	»
1926-27	5,803,205.91	4,083,605.49	+ 1,719,600.42	»	»	»	»	»	10,628,457.57
1921-22	8,966,208.76	5,817,188.74	+ 3,149,020.02	95,571,046.83	»	»	»	»	»
1922-23	17,854,252.27	26,154,636.44	- 8,300,384.17	»	87,270,662.66	»	»	»	»
1923-24	9,395,981.02	10,049,637.45	- 653,656.43	»	»	86,617,006.23	»	»	»
1924-25	9,269,872.13	6,756,736.60	+ 2,513,135.53	»	»	»	89,130,141.76	»	»
1925-26	20,411,563.17	13,625,102.46	+ 6,776,460.71	»	»	»	»	95,906,602.47	»
1926-27	14,558,637.73	6,702,410.14	+ 7,856,227.59	»	»	»	»	»	103,762,830.06
1921-22	41,253,435. »	30,709,346.78	+ 10,544,088.22	87,725,223.86	»	»	»	»	»
1922-23	31,267,993.89	28,179,430.38	+ 3,088,563.51	»	90,813,787.37	»	»	»	»
1923-24	19,467,290.84	19,932,593.19	- 465,302.35	»	»	90,348,485.02	»	»	»
1924-25	24,838,751.35	20,310,972.03	+ 4,527,779.32	»	»	»	94,876,264.34	»	»
1925-26	38,198,399.25	18,614,203.66	+ 19,584,195.59	»	»	»	»	114,460,459.93	»
1926-27	119,163,820.55	124,947,799.87	- 5,783,979.32	»	»	»	»	»	108,676,480.61

Segue Magazzini dipendenti dal Ministero della guerra assoggettati al

vincolo

Numero d'ordine	DENOMINAZIONE DEI MAGAZZINI E LORO UBICAZIONE	CONSISTENZA PATRIMONIALE					Esercizio finanziario al quale si riferiscono le variazioni contro indicate	Importazioni di entrata
		al 30 giugno 1921 Conti parificati a tutto l'esercizio 1920-21	al 30 giugno 1922 Conti parificati a tutto l'esercizio 1921-22	al 30 giugno 1923 Conti parificati a tutto l'esercizio 1922-23	al 30 giugno 1924 Conti parificati a tutto l'esercizio 1923-24	al 30 giugno 1925 Conti parificati a tutto l'esercizio 1924-25		
1	2	3	4	5	6	7	8	9
8	Piacenza (a) (b)	»	»	»	»	»	1921-22 1922-23 1923-24 1924-25 1925-26 1926-27	60,396,749. 29,989,398. 28,405,434. 47,971,593. 40,939,630. 78,927,413.
9	Roma (a)	166,730,685. 33	»	»	»	»	1921-22 1922-23 1923-24 1924-25 1925-26 1926-27	16,334,096. 13,443,343. 11,550,044. 14,752,865. 82,180,552. 21,228,009.
10	Taranto (a)	73,519,083. 29	»	»	»	»	1921-22 1922-23 1923-24 1924-25 1925-26 1926-27	26,852,248. 20,778,681. 24,481,164. 20,433,022. 14,867,209. 27,957,068.
11	Torino (a)	387,817,276. 16	»	»	»	»	1921-22 1922-23 1923-24 1924-25 1925-26 1926-27	50,912,637. 48,304,631. 54,240,073. 33,988,065. 37,081,763. 38,428,006.
12	Trieste (a)	253,229,836. 97	»	»	»	»	1921-22 1922-23 1923-24 1924-25 1925-26 1926-27	12,121,165. 5,554,035. 12,163,219. 25,086,814. 19,086,071. 133,805,588.

Annotazioni della Corte dei conti. — (a) Non pervenute le contabilità.

Annotazioni

vincolo del riscontro effettivo istituito dalla legge 11 luglio 1897, n. 256.

Esercizio finanziario al quale si riferiscono le variazioni contro indicate	VARIAZIONI SUCCESSIVE AVVENUTE NEGLI ESERCIZI FINANZIARI								
	Importare degli ordini		Differenza fra i totali delle colonne 9 e 10	Importare delle consistenze da parificare al 30 giugno					
	di entrata	di uscita		1922	1923	1924	1925	1926	1927
8	9	10	11	12	13	14	15	16	17
1921-22	60,396,749. 25	110,937,211. 10	- 50,540,461. 85	»	»	»	»	»	»
1922-23	29,989,398. 30	151,493,477. 95	- 121,504,079. 65	»	»	»	»	»	»
1923-24	28,405,434. 40	148,649,304. 75	- 120,243,870. 35	»	»	»	»	»	»
1924-25	47,971,593. 70	98,663,244. »	- 50,691,650. 30	»	»	»	»	»	»
1925-26	40,939,630. 89	68,227,875. 94	- 27,288,245. 05	»	»	»	»	»	»
1926-27	78,927,413. 63	40,638,736. 83	+ 38,288,676. 80	»	»	»	»	»	38,288,676. 80
1921-22	16,334,096. 97	23,476,450. 88	- 7,142,353. 91	159,588,331. 43	»	»	»	»	»
1922-23	13,443,343. 23	18,468,711. 55	- 5,025,368. 32	»	154,562,963. 11	»	»	»	»
1923-24	11,550,044. 24	27,896,272. 39	- 16,346,228. 15	»	»	138,216,734. 95	»	»	»
1924-25	14,752,865. 92	21,385,382. 33	- 6,632,516. 41	»	»	»	131,584,218. 54	»	»
1925-26	82,180,552. 45	58,830,619. 73	+ 23,349,932. 72	»	»	»	»	154,934,151. 26	»
1926-27	21,228,009. 70	77,775,759. 28	- 56,547,749. 58	»	»	»	»	»	98,386,401. 68
1921-22	26,852,248. 48	29,032,266. 89	- 2,180,018. 41	71,339,064. 88	»	»	»	»	»
1922-23	20,778,681. 80	11,959,427. 43	+ 9,819,254. 37	»	80,158,319. 25	»	»	»	»
1923-24	24,481,164. 39	20,353,337. 85	+ 4,127,826. 54	»	»	84,286,145. 79	»	»	»
1924-25	20,433,022. 42	17,520,398. 99	+ 2,912,624. 03	»	»	»	87,198,769. 82	»	»
1925-26	14,867,209. 29	20,988,205. 89	- 6,120,996. 60	»	»	»	»	81,077,773. 22	»
1926-27	27,957,068. 93	39,328,676. 42	- 11,371,607. 49	»	»	»	»	»	69,706,165. 73
1921-22	50,912,637. 21	95,487,649. 88	- 44,575,012. 67	343,242,263. 49	»	»	»	»	»
1922-23	48,304,631. 88	105,985,857. 46	- 57,681,225. 58	»	285,561,037. 91	»	»	»	»
1923-24	54,240,073. 30	88,994,764. 42	- 34,754,691. 12	»	»	250,806,346. 79	»	»	»
1924-25	33,988,065. 68	55,412,509. 51	- 21,424,443. 83	»	»	»	229,381,902. 96	»	»
1925-26	37,081,763. 47	28,609,070. 41	+ 8,472,693. 06	»	»	»	»	237,854,596. 02	»
1926-27	38,428,006. 91	136,958,133. 65	- 98,530,126. 74	»	»	»	»	»	139,324,469. 28
1921-22	12,121,165. 36	29,683,397. 89	- 17,562,232. 53	235,667,604. 44	»	»	»	»	»
1922-23	5,554,035. 40	38,608,194. 05	- 33,054,158. 65	»	202,613,445. 79	»	»	»	»
1923-24	12,163,219. 72	21,906,034. 52	- 9,742,814. 80	»	»	192,870,630. 99	»	»	»
1924-25	25,086,814. 27	16,568,814. 42	+ 8,517,999. 85	»	»	»	201,388,630. 84	»	»
1925-26	19,086,071. 56	79,662,935. 08	- 60,576,863. 52	»	»	»	»	140,811,767. 32	»
1926-27	133,805,588. 07	138,701,023. 39	- 4,895,435. 32	»	»	»	»	»	135,916,332. »

Annotazioni del Ministero. — (b) Non ha ancora ultimato e definito l'inventario e non può quindi segnalare la consistenza.

Segue Magazzini dipendenti dal Ministero della guerra, assoggettati al vincolo de

Numero d'ordine	DENOMINAZIONE DEI MAGAZZINI E LORO UBICAZIONE	CONSISTENZA PATRIMONIALE					Esercizio finanziario al quale si riferiscono le variazioni contro indicate	Importare di entrata
		al 30 giugno 1921 Conti parificati a tutto l'esercizio 1920-21	al 30 giugno 1922 Conti parificati a tutto l'esercizio 1921-22	al 30 giugno 1923 Conti parificati a tutto l'esercizio 1922-23	al 30 giugno 1924 Conti parificati a tutto l'esercizio 1923-24	al 30 giugno 1925 Conti parificati a tutto l'esercizio 1924-25		
1	2	3	4	5	6	7	8	9
13	Venezia (a) (b)	»	»	»	»	»	»	»
14	Verona (a)	»	»	»	»	»	1921-22 1922-23 1923-24 1924-25 1925-26 1926-27	» » » » » 751,618,370. 90
ARSENALI DI COSTRUZIONE.								
15	Napoli (a) (c)	98,559,135. 94	»	»	»	»	1921-22 1922-23 1923-24 1924-25 1925-26 1926-27	27,377,779. 56 19,251,243. 70 34,078,822. 44 » 39,509,106. 70
16	Piacenza (ex-officina) (a)	30,136,734. 10	»	»	»	»	1921-22 1922-23 1923-24 1924-25 1925-26 1926-27	25,681,803. 86 58,697,436. 28 23,237,162. 19 26,892,944. 71 54,935,402. 72 29,937,068. 07
17	Torino (a)	53,214,200. 41	»	»	»	»	1921-22 1922-23 1923-24 1924-25 1925-26 1926-27	10,593,580. 57 16,565,550. 45 22,522,626. 73 81,314,875. 30 57,719,252. 08 70,522,945. 52

Annotazioni della Corte dei conti. — (a) Non pervenute le contabilità.

Annotazioni de
variazioni

progettati al vincolo del riscontro effettivo istituito dalla legge 11 luglio 1897, n. 256.

Esercizio finanziario al quale si riferiscono le variazioni contro indicate	VARIAZIONI SUCCESSIVE AVVENUTE NEGLI ESERCIZI FINANZIARI								
	Importare degli ordini		Differenza fra i totali delle colonne 9 e 10	Importare delle consistenze da parificare al 30 giugno					
	di entrata	di uscita		1922	1923	1924	1925	1926	1927
8	9	10	11	12	13	14	15	16	17
»	»	»	»	»	»	»	»	»	»
1921-22	»	»	»	»	»	»	»	»	»
1922-23	»	»	»	»	»	»	»	»	»
1923-24	»	»	»	»	»	»	»	»	»
1924-25	»	»	»	»	»	»	»	»	»
1925-26	»	»	»	»	»	»	»	903,744,633. 09	»
1926-27	751,618,370. 96	711,194,272. 19	+ 40,424,098. 77	»	»	»	»	»	944,168,731. 86
1921-22	27,377,779. 56	47,749,708. 88	- 20,371,929. 32	»	78,187,206. 59	»	»	»	»
1922-23	19,251,243. 70	26,237,807. 84	- 6,986,564. 14	»	»	71,200,642. 45	»	»	»
1923-24	34,078,822. 44	32,661,478. 18	+ 1,417,346. 26	»	»	»	72,617,988. 71	»	»
1924-25	»	»	+ 13,214,923. 92	»	»	»	»	85,832,912. 63	»
1925-26	39,509,106. 70	39,410,028. 25	+ 99,078. 45	»	»	»	»	»	85,931,991. 08
1921-22	25,681,803. 86	14,232,800. 48	+ 11,448,994. 38	41,585,728. 54	»	»	»	»	»
1922-23	58,697,436. 28	33,970,512. 77	+ 24,726,923. 51	»	66,312,652. 05	»	»	»	»
1923-24	23,237,162. 19	32,677,577. »	- 9,444,414. 81	»	»	56,872,237. 24	»	»	»
1924-25	26,892,944. 71	23,050,574. 20	+ 3,842,370. 42	»	»	»	60,714,607. 06	»	»
1925-26	54,935,402. 72	19,090,305. 71	+ 36,045,097. 10	»	»	»	»	96,559,704. 76	»
1926-27	29,937,068. 07	23,218,104. 95	+ 6,718,963. 12	»	»	»	»	»	103,278,667. 88
1921-22	10,593,580. 57	24,194,304. 86	- 16,600,724. 29	39,668,273. 02	»	»	»	»	»
1922-23	16,565,550. 45	23,706,605. 45	- 7,141,055. »	»	32,527,218. 02	»	»	»	»
1923-24	22,522,626. 73	24,131,803. 76	- 1,609,277. 03	»	»	30,918,040. 99	»	»	»
1924-25	81,314,875. 30	67,125,054. 90	+ 14,189,820. 40	»	»	»	45,107,861. 39	»	»
1925-26	57,719,252. 08	63,580,704. 90	- 5,861,452. 82	»	»	»	»	39,246,408. 57	»
1926-27	70,522,945. 52	35,924,785. 98	+ 34,598,159. 54	»	»	»	»	»	73,844,568. 11

Annotazioni del Ministero. — (b) È ancora nella impossibilità di fornire i dati e non ha reso le contabilità. — (c) Non ha comunicato le variazioni del 1925-26.

Magazzini dipendenti dal Ministero della guerra, assoggettati a vincolo

Numero d'ordine	DENOMINAZIONE DEI MAGAZZINI E LORO UBICAZIONE	CONSISTENZA PATRIMONIALE					Esercizio finanziario al quale si riferiscono le variazioni contro indicate	Importazioni di entrata
		al 30 giugno 1921 Conti parificati a tutto l'esercizio 1920-21	al 30 giugno 1922 Conti parificati a tutto l'esercizio 1921-22	al 30 giugno 1923 Conti parificati a tutto l'esercizio 1922-23	al 30 giugno 1924 Conti parificati a tutto l'esercizio 1923-24	al 30 giugno 1925 Conti parificati a tutto l'esercizio 1924-25		
1	2	3	4	5	6	7	8	9
	FABBRICHE D'ARMI.							
18	Gardone Val Trompia (Sezione staccata) (a)	»	»	»	»	»	1922-23 1923-24 1924-25 1925-26	144,861,792. 28,462,296. 28,976,636. 29,887,927.
19	Roma (b)	98,041,244. 58	»	»	»	»	1921-22 1922-23 1923-24 1924-25 1925-26 1926-27	39,535,198. 40,058,296. 47,203,905. 67,747,406. 2,550,928. 4,238,564.
20	Terni (a)	36,331,019. 70	»	»	»	»	1921-22 1922-23 1923-24 1924-25 1925-26 1926-27	24,771,458. 18,587,006. 20,725,815. 35,897,979. 69,523,220. 74,169,051.
	LABORATORI PIROTECNICI.							
21	Bologna (a)	77,063,123. 01	»	»	»	»	1921-22 1922-23 1923-24 1924-25 1925-26 1926-27	12,854,964. 11,129,900. 15,553,250. 48,187,988. 22,382,228. 22,191,933.

Annotazioni della Corte dei conti. — (a) Non pervenute le contabilità. — (b) Parificato al 30 giugno 1924.

oggettati a vincolo del riscontro effettivo istituito dalla legge 11 luglio 1897, n. 256.

Esercizio finanziario al quale si riferiscono le variazioni contro indicate	VARIAZIONI SUCCESSIVE AVVENUTE NEGLI ESERCIZI FINANZIARI								
	Importare degli ordini		Differenza fra i totali delle colonne 9 e 10	Importare delle consistenze da parificare al 30 giugno					
	di entrata	di uscita		1922	1923	1924	1925	1926	1927
8	9	10	11	12	13	14	15	16	17
1922-23	144,861,792. 27	6,287,417. 96	+ 138,574,374. 31	»	138,574,374. 31	»	»	»	»
1923-24	28,462,296. 17	34,729,732. 89	- 6,267,436. 72	»	»	132,306,937. 59	»	»	»
1924-25	28,976,636. 29	25,119,775. 32	+ 3,856,860. 97	»	»	»	136,167,798. 56	»	»
1925-26	29,887,927. 40	166,055,725. 96	- 136,167,798. 56	»	»	»	»	»	»
1921-22	39,535,198. 47	25,075,682. 65	+ 14,459,515. 82	112,500,760. 40	»	»	»	»	»
1922-23	40,058,296. 71	29,021,375. 28	+ 11,036,921. 43	»	123,537,681. 83	»	»	»	»
1923-24	47,203,905. 33	35,340,186. 17	+ 11,863,719. 16	»	»	135,401,400. 99	»	»	»
1924-25	67,747,406. 68	298,858. 20	- 123,551,451. 52	»	»	»	11,849,949. 47	»	»
1925-26	2,550,928. 74	3,393,347. 46	- 842,418. 72	»	»	»	»	11,007,530. 75	»
1926-27	4,238,564. 21	7,372,256. 61	- 3,133,692. 40	»	»	»	»	»	7,872,838. 35
1921-22	24,771,458. 59	28,388,699. 91	- 3,617,241. 32	32,713,778. 38	»	»	»	»	»
1922-23	18,587,006. 72	26,178,569. 17	- 7,591,562. 45	»	25,122,215. 93	»	»	»	»
1923-24	20,725,815. 49	14,592,819. 48	+ 6,132,996. 01	»	»	31,255,211. 94	»	»	»
1924-25	35,897,979. 32	20,518,581. 19	+ 15,379,498. 13	»	»	»	46,634,710. 07	»	»
1925-26	69,523,220. 19	27,142,140. 47	+ 42,381,079. 72	»	»	»	»	89,015,789. 79	»
1926-27	74,169,051. 36	73,666,385. 88	+ 502,665. 48	»	»	»	»	»	89,518,455. 27
1921-22	12,854,964. 33	28,141,746. 61	- 15,289,782. 28	61,773,340. 73	»	»	»	»	»
1922-23	11,129,900. 06	17,140,739. 33	- 6,010,839. 27	»	55,762,501. 46	»	»	»	»
1923-24	15,553,250. 87	27,211,371. 21	- 11,658,120. 34	»	»	44,104,381. 12	»	»	»
1924-25	48,187,988. 70	43,644,429. 09	+ 4,543,559. 61	»	»	»	48,647,940. 73	»	»
1925-26	22,382,228. 98	23,928,459. 52	- 1,546,230. 54	»	»	»	»	47,101,710. 19	»
1926-27	22,191,933. 85	12,737,398. 16	+ 9,454,535. 69	»	»	»	»	»	56,556,245. 88

Magazzini dipendenti dal Ministero della guerra, assoggettati al vincolo di

Numero d'ordine	DENOMINAZIONE DEI MAGAZZINI E LORO UBICAZIONE	CONSISTENZA PATRIMONIALE					Esercizio finanziario al quale si riferiscono le variazioni contro indicate	Importazione di entrata
		al 30 giugno 1921 Conti parificati a tutto l'esercizio 1920-21	al 30 giugno 1922 Conti parificati a tutto l'esercizio 1921-22	al 30 giugno 1923 Conti parificati a tutto l'esercizio 1922-23	al 30 giugno 1924 Conti parificati a tutto l'esercizio 1923-24	al 30 giugno 1925 Conti parificati a tutto l'esercizio 1924-25		
1	2	3	4	5	6	7	8	9
22	Capua (a)	12,916,443. 23	»	»	»	»	1921-22 1922-23 1923-24 1924-25 1925-26 1926-27	22,058,565. 10 7,510,279. 43 9,031,565. 15 13,153,460. 21 18,560,785. 74 20,927,876. 08
	LABORATORI DI PRECISIONE.							
23	Roma (a)	34,106,663. 78	»	»	»	»	1921-22 1922-23 1923-24 1924-25 1925-26 1926-27	11,301,601. 24 5,125,197. 25 13,235,636. 37 20,702,138. 98 160,124,263. 35 22,357,237. 25
	OFFICINE DI COSTRUZIONE.							
24	Genova (b)	17,735,216. 65	»	»	»	»	1921-22 1922-23 1923-24	4,070,321. 01 3,837,436. 90 14,629,969. 93
25	Torino (a)	100,787,078. 75	»	»	»	»	1921-22 1922-23 1923-24 1924-25 1925-26 1926-27	» » 31,990,811. 24 39,292,878. 49 29,285,806. 40 27,150,982. 48
	POLVERIFICIO.							
26	Fontana Liri (Caserta) (a)	11,420,911. 15	»	»	»	»	1921-22 1922-23 1923-24 1924-25 1925-26 1926-27	1,422,972. 51 5,915,943. 51 7,752,623. 51 14,643,048. 71 11,310,469. 51 13,019,746. 91

Annotazioni della Corte dei conti. — (a) Non pervenute le contabilità. — (b) Parificato al 30 giugno 1924.

gettati al vincolo del riscontro effettivo istituito dalla legge 11 luglio 1897, n. 256.

Esercizio finanziario al quale si riferiscono le variazioni contro indicate	VARIAZIONI SUCCESSIVE AVVENUTE NEGLI ESERCIZI FINANZIARI								
	Importare degli ordini		Differenza fra i totali delle colonne 9 e 10	Importare delle consistenze da parificare al 30 giugno					
	di entrata	di uscita		1922	1923	1924	1925	1926	1927
	8	9	10	11	12	13	14	15	16
1921-22	22,058,565. 10	16,841,944. 94	+ 5,216,620. 16	18,133,063. 29	»	»	»	»	»
1922-23	7,510,279. 42	15,626,669. 62	- 8,116,390. 20	»	10,016,673. 09	»	»	»	»
1923-24	9,031,565. 19	6,415,370. 81	+ 2,616,194. 38	»	»	12,632,867. 47	»	»	»
1924-25	13,153,460. 21	12,483,794. 07	+ 669,666. 14	»	»	»	13,302,533. 61	»	»
1925-26	18,560,785. 74	12,691,746. 95	+ 5,869,038. 79	»	»	»	»	19,171,572. 40	»
1926-27	20,927,876. 08	20,938,050. 53	- 10,174. 45	»	»	»	»	»	19,161,397. 95
1921-22	11,301,601. 24	5,040,111. 32	+ 6,261,489. 92	40,368,153. 70	»	»	»	»	»
1922-23	5,125,197. 25	3,440,966. 32	+ 1,684,230. 93	»	42,052,384. 63	»	»	»	»
1923-24	13,235,636. 37	9,573,898. 36	+ 3,661,738. 01	»	»	45,714,122. 64	»	»	»
1924-25	20,702,138. 98	21,447,432. 68	- 745,293. 10	»	»	»	44,968,829. 54	»	»
1925-26	160,124,263. 35	84,208,385. 60	+ 75,915,877. 75	»	»	»	»	120,884,707. 29	»
1926-27	22,357,237. 25	28,540,711. 38	- 6,183,474. 13	»	»	»	»	»	114,701,233. 16
1921-22	4,070,321. 01	29,045,140. 07	- 24,974,819. 06	62,760,397. 59	»	»	»	»	»
1922-23	3,837,436. 90	62,590,547. 39	- 58,753,110. 49	»	4,007,287. 09	»	»	»	»
1923-24	14,629,969. 93	18,637,257. 02	- 4,007,287. 09	»	»	»	»	»	»
1921-22	»	»	»	»	»	»	»	»	»
1922-23	»	»	»	»	»	»	»	»	»
1923-24	31,990,811. 24	33,846,994. 08	- 1,856,182. 84	»	»	98,920,895. 91	»	»	»
1924-25	39,292,878. 49	26,348,284. 15	+ 12,944,594. 34	»	»	»	111,875,490. 25	»	»
1925-26	29,285,806. 40	36,198,905. 43	- 6,913,139. 03	»	»	»	»	105,062,351. 22	»
1926-27	27,150,982. 48	62,787,343. 36	- 35,636,360. 88	»	»	»	»	»	69,425,990. 34
1921-22	1,422,972. 58	2,263,747. 09	- 840,775. 11	10,580,136. 04	»	»	»	»	»
1922-23	5,915,943. 52	3,810,638. 51	+ 2,105,305. 01	»	12,685,441. 05	»	»	»	»
1923-24	7,752,623. 52	8,880,175. 95	- 1,127,552. 43	»	»	11,557,888. 62	»	»	»
1924-25	14,643,048. 75	8,918,762. 71	+ 5,724,286. 04	»	»	»	17,282,174. 66	»	»
1925-26	14,310,469. 55	17,133,553. 08	- 2,823,083. 53	»	»	»	»	14,459,091. 13	»
1926-27	13,019,746. 99	12,336,557. 63	+ 683,189. 36	»	»	»	»	»	15,142,280. 49