

diversi presso tutti i magazzini ed opifici del monopolio tabacchi durante l'esercizio 1926-27.

SCARICO								
		USCITA					Valore delle macchine, materiale e forniture in essere al 30 giugno 1927	Totale generale uguale al carico
Carico	Totale generale del carico	Consumo e passaggi diversi al movimento dei tabacchi	Vendite di articoli e materiali diversi	Uscite diverse e diminuzioni per rettifiche di valore, trasformazioni e diverse	Partite di giro	Somma dell'Uscita		
10	1,133,208. 78	5,802. 91	2,128. 85	564. 51	56,647. 20	65,143. 47	1,068,065. 31	1,133,208. 78
»	115,774. 82	»	»	404. 17	2,524. »	2,928. 17	112,846. 65	115,774. 82
42	45,783,144. 40	»	5,055. »	1,054,313. 32	2,649,566. 32	3,708,934. 64	42,074,209. 76	45,783,144. 40
60	251,263. 54	609. 70	»	4,968. 30	1,209. 60	6,787. 60	244,475. 94	251,263. 54
	117,542. 74	61. »	4,426. 10	1,212. 45	»	5,699. 55	111,843. 19	117,542. 74
	52,742. 19	»	»	11,764. 63	»	11,764. 63	40,977. 56	52,742. 19
12	47,453,676. 47	6,473. 61	11,609. 95	1,073,227. 38	2,709,947. 12	3,801,258. 06	43,652,418. 41	47,453,676. 47
»	582,629. 52	400,145. 80	»	11,183. 35	45,497. »	456,826. 15	125,803. 37	582,629. 52
28	1,695,489. 38	462,760. 69	»	354,962. 69	38,700. 20	856,423. 58	839,065. 80	1,695,489. 38
20	249,951. 20	47,881. 50	476. 40	4,211. 65	154. »	52,723. 55	197,227. 65	249,951. 20
83	124,913,347. 84	47,082,277. 94	1,676,658. 76	18,011,651. 08	13,768,395. 11	80,538,982. 89	44,374,364. 95	124,913,347. 84
31	126,858,788. 42	47,592,920. 13	1,677,135. 16	18,370,825. 42	13,807,249. 31	81,448,130. 02	45,410,658. 40	126,858,788. 42
	286,921. 06	83,347. 41	»	»	»	83,347. 41	203,573. 65	286,921. 06
	11,326. 38	1,930. 44	»	»	»	1,930. 44	9,395. 94	11,326. 38
	298,247. 44	85,277. 85	»	»	»	85,277. 85	212,969. 59	298,247. 44

DEL CONT

—
tutti i m

Riassunto generale del movimento a valore degli articoli e materiali diversi presso

INDICAZIONI DIVERSE	CARICO					
	Valore delle macchine, materiali e forniture in essere al 30 giugno 1925	ENTRATA				Totale generale del carico
		Nuovi acquisti e spese accessorie	Spese per la costruzione dei recipienti	Entrate diverse e aumenti per rettifiche di valore, trasformazioni e diverse	Partite di giro	
<i>Riporto</i> . . .	190,120. 37	108,127. 07	»	»	»	298,247. 44
Manifatture	354,027. 29	282,448. 81	»	30,233. 07	»	666,709. 17
Magazzino deposito tabacchi lavorati . . .	427,155. 44	104,051. 92	»	»	»	531,207. 36
Uffici di vendita	»	»	»	»	»	»
	971,303. 10	494,627. 80	»	30,233. 07	»	1,496,163. 07
Totale articoli diversi e stampati . . .	45,079,075. 39	49,346,153. 89	»	20,122,473. 80	13,807,249. 31	128,354,952. 39
RECIPIENTI.						
Uffici delle coltivazioni	495,779. 50	24,985. »	»	109,785. 72	677,812. 18	1,308,362. 40
Magazzino deposito tabacchi greggi . . .	22,979. 26	»	»	9,937. 24	29,533. »	62,449. 50
Manifatture	6,531,114. 75	52,408. 50	1,194,096. 37	2,890,886. 01	21,753,303. 90	32,421,809. 53
Magazzino deposito tabacchi lavorati . . .	1,746,095. »	»	»	80,277. 50	17,156,080. 50	18,982,453. 00
Totale recipienti . . .	8,795,968. 51	77,393. 50	1,194,096. 37	3,090,886. 47	39,616,729. 58	52,775,074. 35
Totale generale . . .	92,507,210. 71	54,910,860. 11	1,194,096. 37	24,374,742. 61	56,179,423. 01	229,166,332. 84

Consumo
e passaggi di
al
movimento dei ta

85,2

236,5

221,3

543,1

48,136,0

6,1

4,0

10,1

48,552,8

DEL CONTO SPECIALE N. 9

diversi presso

tutti i magazzini ed opifici del monopolio tabacchi durante l'esercizio 1926-27.

SCARICO							
USCITA						Valore delle macchine, materiale e forniture in essere al 30 giugno 1927	Totale generale uguale al carico
Consumo e passaggi diversi al movimento dei tabacchi	Vendite di articoli e materiali diversi	Uscite diverse e diminuzioni per rettifiche di valore, trasformazioni e diverse	Partite di giro	Somma dell'Uscita			
298,247.44	85,277.85	»	»	85,277.85	212,969.59	298,247.44	
666,709.17	236,531.51	»	2,688.34	239,219.85	427,489.32	666,709.17	
531,207.36	221,326.61	»	»	221,326.61	309,880.75	531,207.36	
»	»	»	»	»	»	»	
1,496,163.97	543,135.97	»	2,688.34	545,824.31	950,339.66	1,496,163.97	
128,354,952.39	48,136,056.10	1,677,135.16	18,373,513.76	13,807,249.31	81,993,954.33	46,360,998.06	128,354,952.39
1,308,362.40	6,113.76	»	161,438.52	608,764.83	776,317.11	532,045.29	1,308,362.40
» 62,449.50	4,077. »	»	379.50	33,590. »	38,046.50	24,403. »	62,449.50
» 32,421,809.53	»	41,125. »	4,534,922.28	21,832,791.25	26,408,838.53	6,012,971. »	32,421,809.53
» 18,982,453. »	»	48,676.50	101,595. »	17,141,583.50	17,291,855. »	1,690,598. »	18,982,453. »
» 52,775,074.43	10,190.76	89,801.50	4,798,335.30	39,616,729.58	44,515,057.14	8,260,017.29	52,775,074.43
» 229,166,332.81	48,552,866.27	1,778,546.61	24,256,259.79	56,179,423.01	130,767,095.68	98,399,237.13	229,166,332.81

Riassunto generale del movimento a valore degli articoli e materiali diversi presso

tutti i ma

INDICAZIONI DIVERSE	CARICO					Totale generale del carico
	Valore delle macchine, materiali e forniture in essere al 30 giugno 1926	ENTRATA			Partite di giro	
		Nuovi acquisti e spese accessorie	Spese per la costruzione dei recipienti	Entrate diverse e aumenti per rettifiche di valore, trasformazioni e diverse		
UFFICI DELLE COLTIVAZIONI.						
Materiale mobile	987,784. 14	67,686. 13	»	11,890. 41	65,848. 10	1,133,208. 78
Articoli diversi	696,433. 23	366,278. 51	»	70,642. 36	562,435. 28	1,695,489. 38
Stampati	184,774. 11	102,146. 95	»	»	»	286,921. 06
Recipienti	495,779. 50	24,985. »	»	109,785. 72	677,812. 18	1,308,362. 40
Totale	2,364,470. 98	561,096. 59	»	192,318. 49	1,306,095. 56	4,423,981. 62
DEPOSITO TABACCHI GREGGI.						
Materiale mobile	114,499. 57	615. »	»	401. 25	259. »	115,774. 82
Articoli diversi	189,734. 85	32,151. 50	»	4,408. 65	23,656. 20	249,951. 30
Stampati	5,346. 26	5,980. 12	»	»	»	11,326. 38
Recipienti	22,979. 26	»	»	9,937. 24	29,533. »	62,449. 50
Totale	332,559. 94	38,746. 62	»	14,747. 14	53,448. 20	439,501. 90
MANIFATTURE.						
Materiale mobile	37,027,806. 02	4,995,013. 29	»	1,117,834. 67	2,642,490. 42	45,783,144. 40
Ingredienti	129,558. 17	386,326. 45	»	21,247. 90	45,497. »	582,629. 52
Articoli diversi	43,221,904. 21	48,453,096. 08	»	20,017,189. 72	13,221,157. 83	124,913,347. 84
Stampati	354,027. 29	282,448. 81	»	30,233. 07	»	666,709. 17
Recipienti	6,531,114. 75	52,408. 50	1,194,096. 37	2,890,886. 01	21,753,303. 90	32,421,809. 53
Totale	87,264,410. 44	54,169,293. 13	1,194,096. 37	24,077,391. 37	37,662,449. 15	204,367,640. 46

Consumo
e passaggi div
al
movimento dei ta

5,80

462,70

83,34

6,11

558,00

»

47,80

1,90

4,00

53,80

»

400,10

47,082,20

236,50

»

47,718,90

ALLEGATO B DEL CONTO SPECIALE N. 9

versati presso tutti i magazzini ed opifici del monopolio tabacchi durante l'esercizio 1926-27.

SCARICO							
Totale generale del carico	USCITA				Somma dell'Uscita	Valore per macchine, materiale e forniture in essere al 30 giugno 1927	Totale generale uguale al carico
	Consumo e passaggi diversi al movimento dei tabacchi	Vendite di articoli e materiali diversi	Uscite diverse e diminuzioni per rettifiche di valore, trasformazioni e diverse	Partite di giro			
1,133,208. 78	5,802. 91	2,128. 85	564. 51	56,647. 20	65,143. 47	1,068,065. 31	1,133,208. 78
1,695,489. 88	462,760. 69	»	354,962. 69	38,700. 20	856,423. 58	839,065. 80	1,695,489. 88
286,921. 06	83,347. 41	»	»	»	83,347. 41	203,573. 65	286,921. 06
1,308,362. 40	6,113. 76	»	161,438. 52	608,764. 83	776,317. 11	532,045. 29	1,308,362. 40
4,423,981. 62	558,024. 77	2,128. 85	516,965. 72	704,112. 23	1,781,231. 57	2,642,750. 05	4,423,981. 62
115,774. 82	»	»	404. 17	2,524. »	2,928. 17	112,846. 65	115,774. 82
249,951. 30	47,884. 50	476. 40	4,211. 65	154. »	52,723. 55	197,227. 65	249,951. 30
11,326. 38	1,930. 44	»	»	»	1,930. 44	9,395. 94	11,326. 38
62,449. 50	4,077. »	»	379. 50	33,590. »	38,046. 50	24,403. »	62,449. 50
439,501. 90	53,888. 94	476. 40	4,995. 32	36,268. »	95,628. 66	343,873. 24	439,501. 90
45,783,144. 40	»	5,055. »	1,054,313. 32	2,649,566. 32	3,708,934. 64	42,074,209. 76	45,783,144. 40
582,629. 52	400,145. 80	»	11,183. 35	45,497. »	456,826. 15	125,803. 37	582,629. 52
124,913,347. 84	47,082,277. 94	1,676,658. 76	18,011,651. 08	13,768,395. 11	80,538,982. 89	44,374,364. 95	124,913,347. 84
666,709. 17	236,531. 51	»	2,688. 34	»	239,219. 85	427,489. 32	666,709. 17
32,421,809. 53	»	41,125. »	4,534,922. 28	21,832,791. 25	26,408,838. 53	6,012,971. »	32,421,809. 53
204,367,640. 46	47,718,955. 25	1,722,838. 76	23,614,758. 37	38,296,249. 68	111,352,802. 06	93,014,838. 40	204,367,640. 46

Riassunto generale del movimento a valore degli articoli e materiali diversi presso tutti i ma

INDICAZIONI DIVERSE	CARICO					
	Valore delle macchine, materiali e forniture in essere al 30 giugno 1926	ENTRATA				Totale generale del carico
		Nuovi acquisti e spese accessorie	Spese per la costruzione dei recipienti	Entrate diverse e aumenti per rettifiche di valore, trasformazioni e diverse	Partite di giro	
DEPOSITO TABACCHI LAVORATI.						
Materiale mobile	221,147. 98	24,322. 60	»	4,443. 37	1,349. 60	251,263. 55
Stampati	427,155. 44	104,051. 92	»	»	»	531,207. 36
Recipienti	1,746,095. »	»	»	80,277. 50	17,156,080. 50	18,982,453. »
Totale	2,394,398. 41	128,374. 52	»	84,720. 87	17,157,430. 10	19,764,923. 91
UFFICI DI VENDITA.						
Materiale mobile	110,195. 75	4,803. 25	»	2,543. 74	»	117,542. 74
Stampati	»	»	»	»	»	»
Totale	110,195. 75	4,803. 25	»	2,543. 74	»	117,542. 74
UFFICI DIVERSI.						
Materiale mobile (Uffici Ispettori).	22,354. 35	8,546. »	»	3,021. »	»	33,921. 35
Materiale mobile (Agenzia New York).	18,820. 84	»	»	»	»	18,820. 84
Totale	41,175. 19	8,546. »	»	3,021. »	»	52,742. 19
Totali generali	92,507,210. 71	54,910,860. 11	1,194,096. 37	24,374,742. 61	56,179,423. 01	229,166,332. 81

Consumo e passaggi diversi al movimento dei tab

609

221,32

»

221,93

6

»

6

»

»

»

48,552,86

diversi presso tutti i magazzini ed opifici del monopolio tabacchi durante l'esercizio 1926-27.

SCARICO							
Totale generale del carico	USCITA					Valore delle macchine, materiale e forniture in essere al 30 giugno 1927	Totale generale uguale al carico
	Consumo e passaggi diversi al movimento dei tabacchi	Vendite di articoli e materiali diversi	Uscite diverse e diminuzioni per rettifiche di valore, trasformazioni e diverse	Partite di giro	Somma dell'Uscita		
251,263. 54	609. 70	»	4,968. 30	1,209. 60	6,787. 60	244,475. 94	251,263. 54
531,207. 36	221,326. 61	»	»	»	221,326. 61	309,880. 75	531,207. 36
18,982,453. »	»	48,676. 50	101,595. »	17,141,583. 50	17,291,855. »	1,690,598. »	18,982,453. »
19,764,923. 90	221,936. 31	48,676. 50	106,563. 30	17,142,793. 10	17,519,969. 21	2,244,954. 69	19,764,923. 90
117,542. 74	61. »	4,426. 10	1,212. 45	»	5,699. 55	111,843. 19	117,542. 74
»	»	»	»	»	»	»	»
117,542. 74	61. »	4,426. 10	1,212. 45	»	5,699. 55	111,843. 19	117,542. 74
33,921. 35	»	»	521. »	»	521. »	33,400. 35	33,921. 35
18,820. 84	»	»	11,243. 63	»	11,243. 63	7,577. 21	18,820. 84
52,742. 19	»	»	11,764. 63	»	11,764. 63	40,977. 56	52,742. 19
229,166,332. 81	48,552,866. 27	1,778,546. 61	24,256,259. 79	56,179,423. 01	130,767,095. 68	98,399,237. 13	229,166,332. 81

For

Num.	
295	C
299	A

ALLEGATO C AL CONTO SPECIALE N. 9

Fondi rimasti a disposizione dell'Azienda dei Tabacchi per spese da imputarsi
al Bilancio Industriale dell'esercizio 1927-28.

CONTO PROVVISORIO.

CAPITOLI		IMPEGNI RIMASTI ACCESI IN CONTO RESIDUI					
		per compra tabacchi ed altre spese relative		per acquisto di materiali ed altre spese relative		TOTALI	
Num.	Denominazione	dell'esercizio 1926-27	di esercizi precedenti	dell'esercizio 1926-27	di esercizi precedenti	dell'esercizio 1926-27	di esercizi precedenti
295	Compra tabacchi. . . .	377,000,000. »	»	»	»	377,000,000. »	»
299	Acquisto materiali per le manifatture.	»	»	14,275,298 »	»	14,275,298. »	»
	Totali. . .	377,000,000. »	»	14,275,298. »	»	391,275,298. »	»

Parallelo dei risultati complessivi provvisori del

CONTO PROVVISORIO (RENDITE,

CONTO SPE

monopolio

SPESE E UT

TITOLO	ESERCIZIO 1926-27 Dati provvisori nelle spese e reddito netto				Quota Stato
	Importo			Percentuale sul gettito lordo dell'Azienda	
	Quota Stato	Quote Comuni del Regno (a)	Totale dell'Azienda		
RENDITE.					
Vendita di tabacchi e prodotti secondari pel consumo in Italia e per destinazioni diverse.	3,243,898,236. 29	167,880,763. 78	3,411,779,000. 07	99. >	3,049,966,531
Proventi eventuali.	14,366,949. 69	>	14,366,949. 69	0. 42	5,433,948
Canoni di rivendita	19,585,211. 87	>	19,585,211. 87	0. 56	18,688,666
Totale (capitolo 95)	3,277,850,397. 85	167,880,763. 78	3,445,731,161. 63	99. 98	3,074,089,146
Dazi doganali sui tabacchi introdotti dall'estero per uso di particolari (capitolo 90).	561,782. 10	>	561,782. 10	0. 02	887,562
Totale della rendita	3,278,412,179. 95	167,880,763. 78	3,446,292,943. 73	100. >	3,074,976,708
SPESE.					
Spese industriali e di vendita al netto d'incremento patrimoniale. . . .	797,147,813. >	>	797,147,813. >	23. 13	785,540,210
Spese per la Regia Guardia di finanza.	50,301,134. >	>	50,301,134. >	1. 46	50,513,730
Totale delle spese	847,448,947. >	>	847,448,947. >	24. 59	836,053,970
REDDITO NETTO	2,430,963,232. 95	167,880,763. 78	2,598,843,996. 73	75. 41	2,238,922,738

(a) Compartecipazione accordata ai Comuni dal 1° gennaio 1926 sul provento della vendita nel Regno di tabacchi lavorati e prodotti secondari (Regio decreto-legge 20 ottobre 1925, n. 1944).

LEGATO D AI

CONTO SPECIALE N. 9

provvisori del monopolio dei tabacchi negli esercizi 1926-27 e 1925-26.

ORIO (RENDITE) SPESE E UTILE NETTO).

		ESERCIZIO 1925-26 Dati definitivi				DIFFERENZE DAL 1925-26			
		Importo			Percentuale sul gettito lordo dell'Azienda	Importo			Percentuale sul gettito lordo dell'Azienda
Azienda	Percentuale sul gettito lordo dell'Azienda	Quota Stato	Quota Comuni del Regno	Totale dell'Azienda		Quota Stato	Quota Comuni del Regno	Totale dell'Azienda	
0.07	99. »	3,049,966,531.88	79,218,407.92	3,129,184,939.80	99.21	+ 193,931,704.41	+ 88,662,355.86	+ 282,549,060.27	- 0.21
9.69	0.42	5,433,948.10	»	5,433,948.10	0.17	+ 8,933,001.59	»	+ 8,933,001.59	+ 0.25
1.87	0.56	18,688,666.73	»	18,688,666.73	0.59	+ 896,545.14	»	+ 896,545.14	- 0.03
1.63	99.98	3,074,089,146.71	79,218,407.92	3,153,307,554.63	99.97	+ 203,761,251.14	+ 88,662,355.86	+ 292,423,607. »	+ 0.01
2.10	0.02	887,562. »	»	887,562. »	0.03	- 325,779.90	»	- 325,779.90	- 0.01
3.73	100. »	3,074,976,708.71	79,218,407.92	3,154,195,116.63	100. »	+ 203,435,471.24	+ 88,662,355.86	+ 292,097,827.10	»
3. »	23.13	785,540,240.56	»	785,540,240.56	24.90	+ 11,607,572.44	»	+ 11,607,572.44	- 1.77
4. »	1.46	50,513,730. »	»	50,513,730. »	1.60	- 212,596. »	»	- 212,596. »	- 0.14
7. »	24.59	836,053,970.56	»	836,053,970.56	26.50	+ 11,394,976.44	»	+ 11,394,976.44	- 1.91
6.73	75.41	2,238,922,738.15	79,218,407.92	2,318,141,146.07	73.50	+ 192,040,494.80	+ 88,662,355.86	+ 280,702,850.66	+ 1.91

vorati e prodotti

MINISTERO DELLE FINANZE

CONTO SPECIALE N. 10.

CHININO DI STATO.

La legge 23 dicembre 1900, n. 505, modificata successivamente con l'altra 19 maggio 1904, n. 209, nello intento di combattere le febbri malariche, ha dato facoltà al Ministero delle finanze di vendere al pubblico, a determinati prezzi di favore, qualunque preparato di chinino che abbia riportato l'approvazione del Consiglio superiore di sanità pubblica, ed a tal uopo di comprare i detti preparati come anche di acquistare dai produttori la materia prima (scorza di china e solfato di chinino), di fabbricare o far fabbricare per suo conto i preparati stessi.

L'articolo 4 della legge 1904, mentre prescrive che in apposito capitolo del bilancio dell'entrata debba inserirsi il provento lordo della vendita prevista per ciascun esercizio finanziario, stabilisce inoltre che in appositi capitoli del bilancio della spesa del Ministero delle finanze, siano iscritti gli stanziamenti qui sotto indicati:

a) per la compra della materia prima e dei sali di chinino da lavorare o trasformare e per le spese occorrenti alle rispettive lavorazioni o trasformazioni nonchè per l'acquisto dei sali già lavorati o trasformati;

b) per le spese di ufficio e per quelle relative al personale e ad ogni altro servizio dell'Azienda;

c) per l'aggio di rivendita.

d) per un'assegnazione corrispondente al beneficio netto presunto dalla vendita.

Inoltre per la disposizione contenuta nel successivo articolo 5 di detta legge, la somma corrispondente al beneficio netto, che deriva dalla vendita del chinino, da accertarsi alla chiusura di ogni esercizio finanziario, dovrebbe essere impegnata come residuo passivo su uno speciale capitolo di spesa obbligatoria da istituirsi nel bilancio del Ministero delle finanze con la denominazione « sussidi e premi per diminuire le cause della malaria » ed erogata a tale scopo negli esercizi successivi.

Senonchè con l'abrogazione delle disposizioni concernenti l'assegnazione nella parte passiva del bilancio dello Stato di proventi destinati a far fronte a spese ed erogazioni speciali, - disposta dal Regio decreto 11 febbraio 1923, n. 357, e sanzionata all'articolo 39 della vigente legge sulla contabilità Generale dello Stato - non avviene più l'assegnazione di cui alla precedente lettera d), ed il beneficio netto derivante dalla vendita del chinino resta acquisito all'erario mentre allo stanziamento del fondo sussidi e premi per diminuire le cause della malaria, in quanto esso sia ritenuto necessario, viene provveduto con la legge del bilancio; stanziamento che per l'esercizio 1926-27 in esame è stato di lire 2,500,000 (Capitolo 332).

* * *

Devesi poi aggiungere che per far fronte alle spese di gestione della piantagione di cinchona (albero di china) - già intrapresa su terreno acquistato in enfiteusi a Giava, a fine di assicurare all'Azienda Statale il rifornimento della materia prima (corteccia di china) occorrente alle sue lavorazioni ed emanciparla dal *trust* internazionale del chinino, - venne istituito nel bilancio della spesa del Ministero delle finanze per l'esercizio 1926-27 (come già per l'esercizio antecedente e per quello 1923-24 in virtù del Regio decreto-legge 8 maggio 1924, n. 689) il seguente capitolo 333: Spesa di esercizio per la costruzione di fabbricati e depositi, e loro manutenzione.

Segue CONTO SPECIALE N. 10

* * *

Il conto che segue, riassume il movimento di entrata e di spesa verificatosi in questa speciale Azienda governativa dal 1° luglio 1926 al 30 giugno 1927 in dipendenza dell'applicazione delle leggi surricordate.

Le entrate accertate ammontano a	L.	17,278,910.93
di fronte alle quali stanno le spese sostenute in	L.	8,228,849.58
(tenute presenti lire 346.80 versate in Tesoreria per eccedenza di fondi anticipati nell'esercizio) nonchè l'importo delle materie prime e degli articoli impiegati nelle lavorazioni e prelevati dalle scorte esistenti alla fine dell'esercizio precedente, in	»	6,116,521.95
		<u>14,345,371.53</u>
e per differenza si hanno	L.	<u>2,933,539.40</u>

che stanno a rappresentare l'utile netto della gestione.

Pertanto l'attività patrimoniale ha avuto il seguente movimento contabile:

Valore delle rimanenze al 30 giugno 1926	L.	46,586,789.43
Meno valore delle materie prime od articoli prelevati alle lavorazioni come sopra	»	6,116,521.95
		<u>40,470,267.48</u>
Valore delle rimanenze al 30 giugno 1927	L.	<u>40,470,267.48</u>

NOTA — Punti di concordanza:

Bilancio dell'entrata capitolo 99 « Prodotto della vendita del chinino e proventi accessori »	L.	17,278,910.93	
Bilancio della spesa del Ministero delle finanze capitoli dal 326 al 333 e 199 parte »	»	8,228,849.58	
Conto patrimoniale:			
Partita N. 9 del Conto generale <i>C</i>	L.	29,993,900.15	Valore del chinino al 30 giugno 1927.
Partita N. 10 del Conto generale <i>C</i>	»	3,976,367.33	Valore del materiale mobile e degli articoli al 30 giugno 1927.
Partita N. 31 del Conto generale <i>E</i>	»	6,500,000. »	Valore del terreno e delle piantagioni nell'isola di Giava.
		<u>40,470,267.48</u>	

Bilancio tecnico dell'Azienda del Chinino e Stato dal

ENTRATA.

Capitolo 99. — Prodotto lordo della vendita del chinino e proventi accessori:

A - Vendita a prezzo ordinario nel Regno	4,778,634. 40
B - Vendita a prezzo di favore nel Regno	11,914,417. 12
C - Vendita per l'estero	517,422. 50
D - Proventi eventuali diversi	68,436. 91
	17,278,910. 93

17,278,910. 93

Rimanenza al 30 giugno 1927 come appresso:

Esistenti presso il Laboratorio del chinino di Stato:

	VALORE			TOTALE
	del chinino	del materiale mobile ed articoli diversi	del materiale immobiliare	
nei laboratori	7,480,239. 11	»	»	7,480,239. 11
nei magazzini	15,407,510. 26	3,661,525. 13	»	19,069,035. 39
Esistenti presso il deposito centrale e succursali . .	5,988,005. 83	14,462. 20	»	6,002,468. 03
Esistenti presso gli uffici di vendita in dotazione .	1,118,144. 95	»	»	1,118,144. 95
Valore della piantagione dell'albero della china in Giava	»	»	6,500,000. »	6,500,000. »
Fondi rimasti a disposizione per impegni contrattuali non esauriti	»	300,380. »	»	300,380. »
	29,993,900. 15	3,976,367. 33	6,500,000. »	40,470,267. 48

40,470,267. 48

Totale 57,749,178. 41

Segue CONTI

SPECIALE N. 10

del Chinino

Stato dal 1° luglio 1926 al 30 giugno 1927.

SPESA.

Rimanenza al 30 giugno 1926 in chiusura del bilancio tecnico per l'esercizio precedente 46,586,789. 43

	Risultanze inscritte nel consuntivo finanziario	A dedurre versamenti in tesoreria a reintegrazione fondi	Risultanze a carico del presente conto	
Capitolo 326. — Compra dei sali di chinino da lavorare o trasformare compresi i sali di chinino nelle cortecce di china e spese occorrenti per la lavorazione, trasformazione e condizionatura di detti sali. Spese di costruzione e adattamento dei locali e magazzini ad uso dell'azienda medesima	3,009,710. 54	291. 50	3,009,419. 04	
Capitolo 327. — Spese permanenti e transitorie occorrenti alla gestione del chinino; premi per prolungamento di orario; spese per analisi di controllo per la propaganda antimalarica e per il trasporto nel Regno dei preparati chinacci destinati alla vendita, ecc.	374,286. 16	55. 30	374,230. 86	
Capitolo 328. — Fitto di locali di proprietà privata.	9,678. »	»	9,678. »	
Capitolo 329. — Premi di operosità e di rendimento al personale dell'Amministrazione centrale e provinciale per lavori eseguiti nell'interesse dell'azienda del chinino	60,000. »	»	60,000. »	
Capitolo 330. — Sussidi al personale di ruolo e fuori ruolo compresi gli operai in servizio dell'Azienda del chinino e coloro che hanno appartenuto ai personali medesimi ed ai superstiti di questi	3,000. »	»	3,000. »	
Capitolo 331. — Aggio di rivendita dei preparati chinacci	405,321. 68	»	405,321. 68	
Capitolo 332. — Sussidi e premi per diminuire le cause della malaria, ecc.	2,500,000. »	»	2,500,000. »	
Capitolo 333. — Spese di esercizio della piantagione dell'albero della china in Giava	1,850,000. »	»	1,850,000. »	
	8,211,996. 38	346. 80	8,211,649. 58	
Capitolo 199. — Spese d'ufficio, cancelleria, ecc. (Capitolo amministrato dal Provveditorato generale dello Stato)	17,200. »	»	17,200. »	
	8,229,196. 38	346. 80	8,228,849. 58	8,228,849. 58
			Totale generale . . .	54,815,639. 01
			Utile netto risultante dall'esercizio 1926-27 . . .	2,933,539. 40
			Totale bilanciante . . .	57,749,178. 41

40,470.267

57,749,178

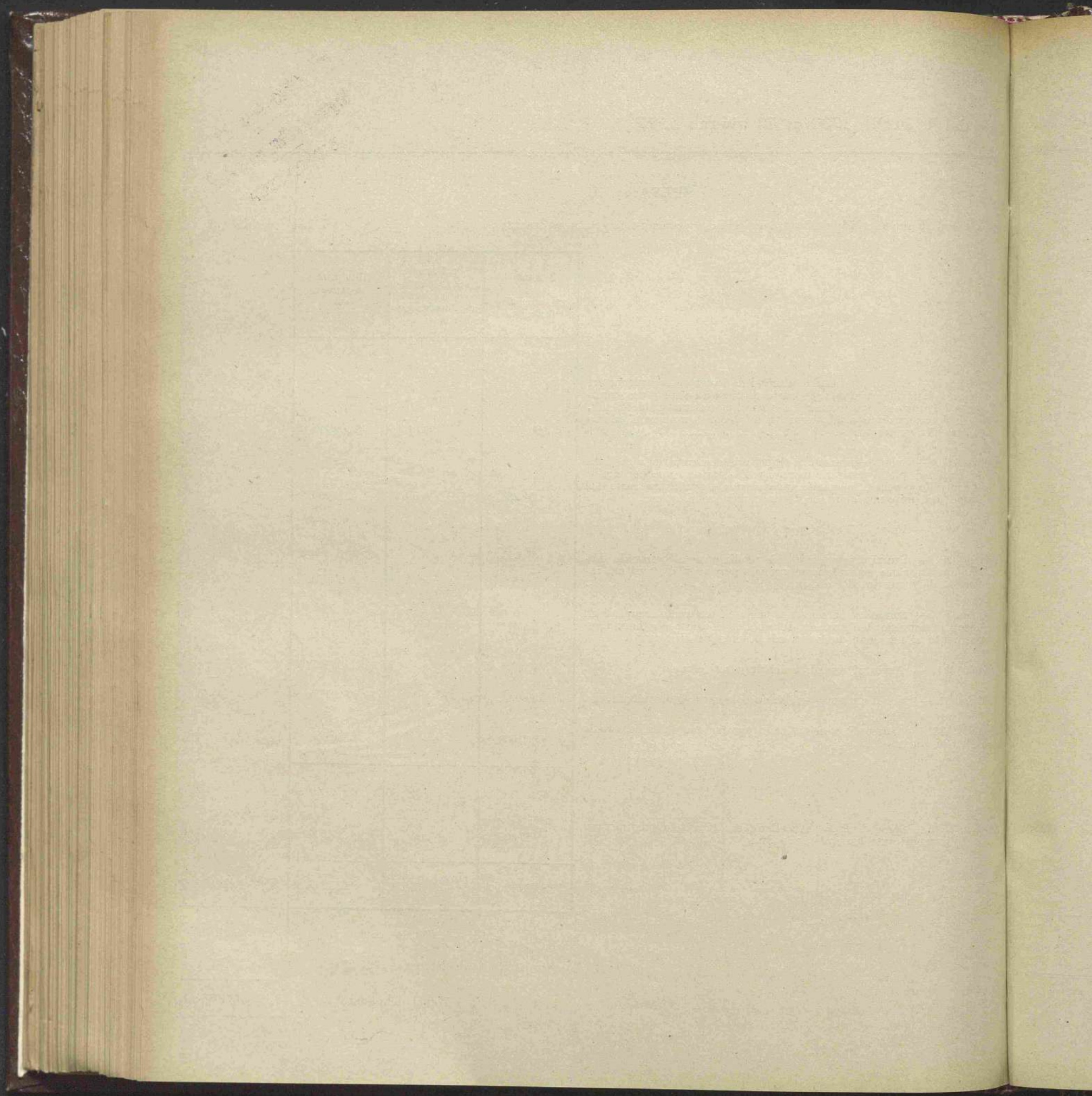

MINISTERO DELLE FINANZE.

CONTO SPECIALE N. 11.

MONOPOLIO DI VENDITA DELLE CARTE DA GIUOCO (GESTIONE DI STRALCIO).

La gestione di stralcio del Monopolio di vendita delle carte da giuoco ha prodotto un introito per l'esercizio 1926-27 di lire 7,395.50 per proventi eventuali e non sostenne spesa veruna.

NOTA. — *Punti di concordanza:*

Bilancio Entrata. — Capitolo n. 397 - L. 7,395.50 (*accertamento*).

Conto patrimoniale. — Partita n. 12 - Conto generale *C* - Consistenza al 30 giugno 1927 - L. 90,910.45.

Rendiconto generale — Parte II — 30

Rendiconto economico della gestione

PASSIVO.	
Valore della rimanenza delle carte da giuoco (computate a prezzo di <i>stok</i>) al 30 giugno 1926	L. 90,910.45
Valore di materiale mobile	25,153.80
	<u>116,064.25</u>
Utile per maggior valore attribuito rispetto al precedente inventario al materiale mobile e macchinario	L. 4,095.50
	<u>120,159.75</u>
Totale bilanciante	L. 120,159.75

(a) Conto patrimoniale partita C-12.

CAPO VII.

A -

B -

C -

Materiale m

Passato al

Alla r

Al de

Rimanenza

economico della gestione carte da giuoco.

ATTIVO.

CAPO VII. — Capitolo 397. — Prodotto della vendita delle carte da giuoco:

A - Carte nazionali comuni e di lusso	L.	»	
B - Carte estere	»	»	
C - Proventi eventuali	»	7,395. 50	

7,395. 50

Materiale mobile e macchinario:

Passato all'azienda dei tabacchi, e cioè:

Alla manifattura tabacchi in Roma	L.	12,363. 25	
Al deposito private di Roma	»	9,490. 55	

21,853. 80

Rimanenza al 30 giugno 1927: Carte da giuoco esistenti presso il deposito e valutate a prezzo di *stok* L.

^(a)
90,910. 45

Somma bilanciante L.

120,159. 75

MINISTERO DELLE FINANZE.

CONTO SPECIALE N. 12.

FONDO DI PREVIDENZA DEI RICEVITORI DEL LOTTO.

Con l'articolo 19 della legge 22 luglio 1906, n. 623, venne sostituito al « Monte vedovile dei ricevitori del lotto » di cui al Regio decreto 8 marzo 1894, n. 110, il « Fondo di previdenza dei ricevitori del lotto », nel quale furono compresi tutti i ricevitori ed i reggenti del lotto, verso un'annua contribuzione mediante ritenuta generale sul rispettivo aggio lordo.

Scopo del « Fondo di previdenza » è di corrispondere normalmente assegni continui alle vedove e agli orfani (figli minorenni e figlie nubili anche se maggiorenni) dei gestori medesimi ed eccezionalmente assegni straordinari.

La gestione dell'Istituto suddetto, continuando nel suo progressivo svolgimento, presenta per l'esercizio 1926-27 le seguenti risultanze:

Conto di competenza.

Nell'esercizio 1926-27 i diversi cespiti di entrata dell'Istituto produssero complessivamente	L.	1,495,398.03
Contrapponendo a questa cifra le spese dell'esercizio stesso in	»	425,592.—
risulta l'avanzo finanziario di competenza in	L.	<u>1,069,806.03</u>

Conto dei residui.

I residui attivi esistenti al 1° luglio 1926 in	L.	<u>1,211,465.24</u>
furono definitivamente liquidati e riscossi in tale somma.		
Nessuna variazione si è nemmeno verificata nella gestione dei residui passivi, propri di spese effettive, accertati al 30 giugno 1926 in	L.	<u>223,433.53</u>
Quelli riguardanti avanzi di gestione al 30 giugno detto in	L.	1,062,254.31
si presentarono ridotti - tenuto conto del versamento di	»	1,060,000.—
fatto alla Cassa depositi e prestiti nell'esercizio 1926-27, alla somma di	L.	<u>2,254.31</u>

Conto di cassa.

Il conto di cassa si aprì il 1° luglio 1926 con un avanzo di	L.	74,222.60
I versamenti eseguiti nell'esercizio 1926-27 ammontarono a	»	<u>1,440,249.29</u>
risultando così una disponibilità in contanti di	L.	1,514,471.89
che posta in confronto con i pagamenti dell'esercizio medesimo in	»	<u>1,462,084.22</u>
determina la rimanenza attiva di cassa in	L.	<u>52,387.67</u>

Segue CONTO SPECIALE N. 12

Conto del patrimonio.

La situazione patrimoniale del « Fondo di previdenza » offriva al 1° luglio 1926 una attività netta di L. 10,523,929.—

Dal confronto delle rispettive entità patrimoniali attive e passive al principio ed alla fine dell'esercizio 1926-27 si hanno i seguenti risultati:

Attività:

al 1° luglio 1926	L.	10,747,362.53	
al 30 giugno 1927	»	12,013,487.04	
Miglioramento patrimoniale	L.	1,266,124.51	

Passività:

al 1° luglio 1926	L.	223,433.53	
al 30 giugno 1927	»	246,941.31	
Peggioramento patrimoniale	»	23,507.78	
La gestione si è quindi chiusa con l'avanzo effettivo di . . .	»	1,242,616.73	

pel quale la sostanza netta patrimoniale rimane al 30 giugno 1927 elevata alla somma di L. 11,766,545.73

NOTA. — *Punti di concordanza:*

Bilancio dell'entrata capitolo 350.	}	Vedi seguente rendiconto finanziario.
Bilancio della spesa finanze capitoli 335 e 578		

Fondo di previdenza
Parte prima

SPECIALE N.
—
dei Riceviti
Rendiconto

ENTRATA — CAPITOLO N. 350											
TITOLI DI ENTRATA	Conto della competenza					Conto dei residui					Conto di cassa
	Somme				Differenze	al 1° luglio 1926	riscossi	da riscuotere	Totale	Differenze	
	Previste	Accertate									Versamenti — Competenza e residui
		riscosse	da riscuotere	Totale							
1	2	3	4	5	6	7	8	9	10	11	12
ENTRATE EFFETTIVE.											
Interessi sulla rendita consolidata 3.50 per cento		30,896. 25	30,896. 25	61,792. 50	»	30,896. 25	30,896. 25	»	30,896. 25	»	61,792. 50
Interessi sulla rendita consolidata 5 per cento		192,382. 50	208,212. 50	400,595. »	»	192,382. 50	192,382. 50	»	192,382. 50	»	384,765. »
Interessi sul prestito del Littorio		»	22,855. »	22,855. »	»	»	»	»	»	»	»
Interessi sul conto corrente con la Cassa depositi e prestiti		1,869. 98	5,050. 45	6,920. 43	»	4,453. 64	4,453. 64	»	4,453. 64	»	6,233. 00
Ritenuta generale sull'aggio		3,511. 87	990,324. 78	993,836. 65	»	975,497. 85	975,497. 85	»	975,497. 85	»	979,000. 00
Multe disciplinari		10. »	9,275. »	9,285. »	»	8,235. »	8,235. »	»	8,235. »	»	8,235. »
Proventi eventuali:											
Rimborso costo bollettari del lotto predisposti oltre misura e prodotto della vendita di matrici dei bollettari medesimi	1,495,398. 03										
		113. 45	»	113. 45	»	»	»	»	»	»	113. 45
Totale entrate effettive		228,784. 05	1,266,613. 98	1,495,398. 03	»	1,211,465. 24	1,211,465. 24	»	1,211,465. 24	»	1,440,240. 00
ENTRATE FIGURATIVE.											
Totale dell'entrata come dal rendiconto generale consuntivo		228,784. 05	1,266,613. 98	1,495,398. 03	»	1,211,465. 24	1,211,465. 24	»	1,211,465. 24	»	1,440,240. 00
Totale della spesa effettiva e dei pagamenti		327,246. 15	98,345. 85	425,592. »	»	»	»	»	»	»	1,462,084. 00
Avanzo di cassa al 30 giugno 1927 21,834. 00											
Avanzo di cassa al 30 giugno 1926 74,223. 00											
Avanzo di competenza — 98,462. 10											
Rimanenza netta di cassa al 30 giugno 1927 52,887. 00											

TITOLI DI

13

SPESE EFF

Capitolo 335

Compensi a

Capitolo 578:

Assegni vita

Sussidi stra

Totale spese

SPESE FIGU

Versamenti a

depositi e

avanzi di g

nuovi inves

Totale comple

spesa. . . .

Fondo dispon

coli 16 e 20

luglio 1906,

Totale dei d

della spesa

conto gene

suntivo . . .

Segue CONTO

SPECIALE N. 12

di previdenza

dei Ricevitori del lotto.

Parte prima

Rendiconto finanziario.

SPESA — CAPITOLI NN. 335 e 578													
		Conto della competenza					Conto dei residui					Conto di cassa	
		Somme				Differenze	al 1° luglio 1926	pagati	da pagare	Totale	Differenze	Pagamenti — Competenza e residui	
Differenze	Conto di cassa Versamenti — Competenza e residui	TITOLI DI SPESA	Previste	Accertate									
				pagate	da pagare								Totale
11	12	13	14	15	16	17	18	19	20	21	22	23	24
		SPESE EFFETTIVE.											
		Capitolo 335:											
»	61,72	Compensi al personale		8,915. 50	1,084. 50	10,000. »	»	5,600. »	5,600. »	»	5,000. »	»	14,515. 50
»	381,76	Capitolo 578:											
»	»	Assegni vitalizi . . .		303,545. 65	93,574. 97	397,120. 62	»	213,393. 53	65,018. 07	148,375. 46	213,393. 53	»	368,563. 72
»	»	Sussidi straordinari .		14,785. »	3,686. 38	18,471. 38	»	4,440. »	4,220. »	220. »	4,440. »	»	19,005. »
»	6,32	Totale spese effettive. .		327,246. 15	98,345. 85	425,592. »	»	223,433. 53	74,838. 07	148,595. 46	223,433. 53	»	402,084. 22
		SPESE FIGURATIVE.											
»	13,3	Versamenti alla Cassa depositi e prestiti di avanzi di gestione per nuovi investimenti . .	1,495,398. 03	»	»	»	»	»	1,060,000. »	»	1,060,000. »	+	1,060,000. »
»	1,440,29	Totale complessivo della spesa.		327,246. 15	98,345. 85	425,592. »	»	223,433. 53	1,134,838. 07	148,595. 46	1,283,433. 53	+	1,462,084. 22
»	1,440,29	Fondo disponibile (arti- coli 16 e 20 legge 22 luglio 1906, n. 623) . .		»	1,069,806. 03	1,069,806. 03	»	1,062,254. 31	»	2,254. 31	2,254. 31	-	1,060,000. »
»	52,38	Totale dei due capitoli della spesa come dal conto generale con- suntivo.		327,246. 15	1,168,151. 88	1,495,398. 03	»	1,285,687. 84	1,134,838. 07	150,849. 77	1,285,687. 84	»	1,462,084. 22

Attività al 1° luglio 1926	10,747,362. 53	
Passività al 1° luglio 1926	223,433. 53	
Sostanza netta		10,523,929. »
GESTIONE DEL BILANCIO.		
Entrate effettive accertate	1,495,398. 03	
Spese effettive impegnate	425,592. »	
Avanzo economico		1,069,806. 03
UTILI FUORI BILANCIO.		
Differenza tra il valore nominale in complessive	1,230,800. »	
Del capitale investito nell'esercizio 1926-27 in consolidato 5 per cento ed in prestito del Littorio ed il valore reale del capitale medesimo, secondo i prezzi di acquisto dei relativi titoli in . . tenuto conto della spesa in lire 2 per tassa di bollo su due certificati nominativi di rendita pubblica	1,057,989. 30	
		172,810. 70
Attività netta al 30 giugno 1927		11,766,545. 73

Attiv

Consolidato 3

Consolidato 5

Prestito del I

Residuo depo

Residui attivi

Interessi

Interessi

Interessi

Interessi

Ritenuta

Multe dis

Rimanenz

Passiv

Residui passiv

Compensi

Assegni y

Sussidi st

Segue CONTO SPECIALE N. 12
 —
 previdenza dei Ricevitori del lotto.
 —
 parte seconda — Rendiconto patrimoniale.

SITUAZIONE PATRIMONIALE AL 30 GIUGNO 1927.

Attività:

Consolidato 3.50 per cento dell'annua rendita di lire 61,792.50	1,765,500. »
10,523,929. » Consolidato 5 per cento dell'annua rendita di lire 400,595	8,011,900. »
Prestito del Littorio 5 per cento per l'annua rendita di lire 45,710	914,200. »
Residuo deposito in conto corrente presso la Cassa depositi e prestiti	2,885. 39

Residui attivi:

Interessi sul consolidato 3.50 per cento	30,896. 25
Interessi sul consolidato 5 per cento	208,212. 50
1,069,806. 03 Interessi sul prestito del Littorio 5 per cento	22,855. »
Interessi sul deposito in conto corrente presso la Cassa suddetta	5,050. 45
Ritenuta generale sull'aggio a favore dei ricevitori del lotto	990,324. 78
Multe disciplinari e proventi eventuali	9,275. »
Rimanenza netta di Cassa	52,387. 67

12,013,487. 04

Passività:

Residui passivi:

172,810. 70 Compensi al personale	1,084. 50
Assegni vitalizi	241,950. 43
Sussidi straordinari	3,906. 38

246,941. 31

Attività netta come contro 11,766,545. 73

11,766,545. 73

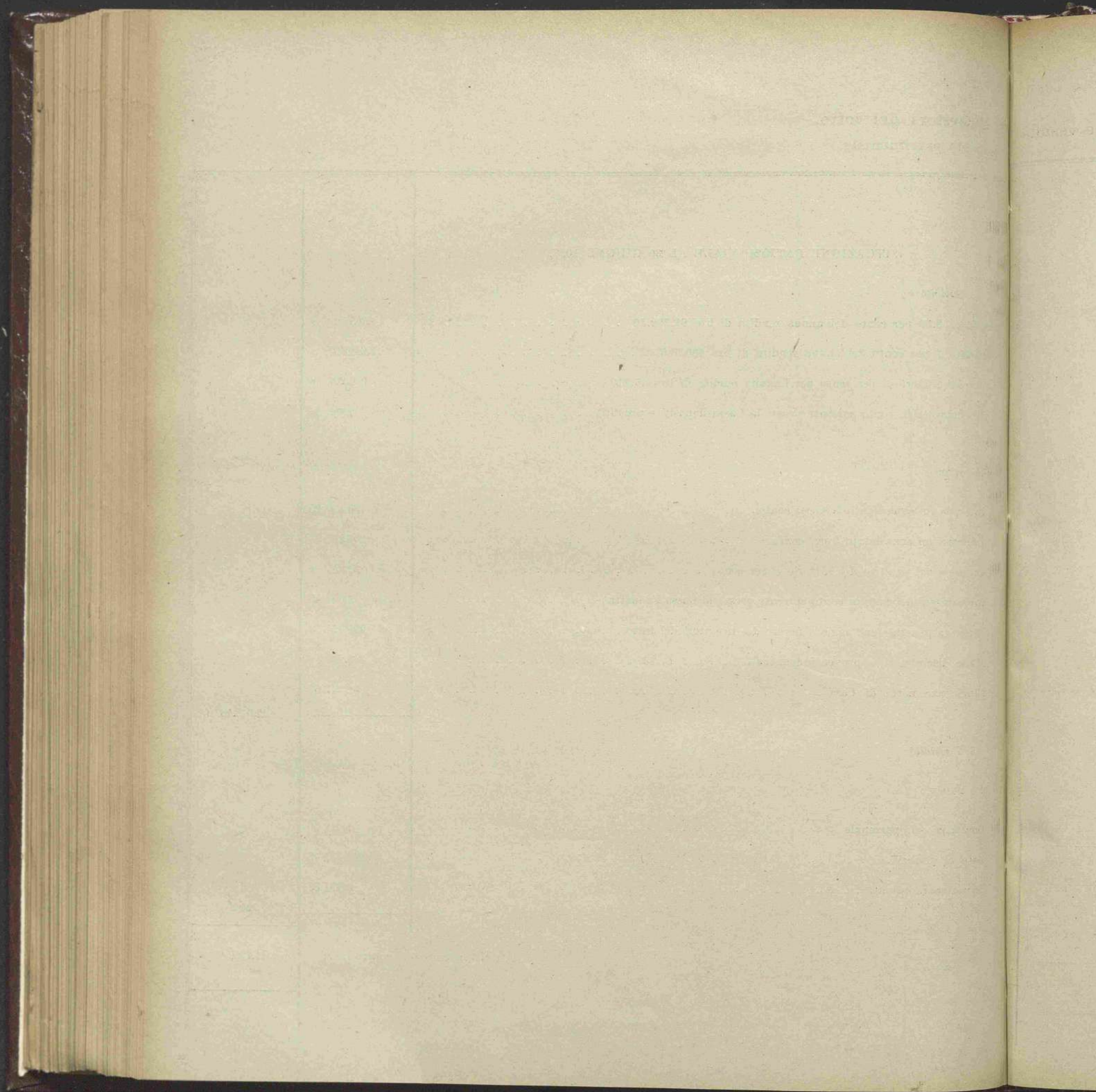

MINISTERO DELLA GIUSTIZIA E DEGLI AFFARI DI CULTO.

DIREZIONE UFFICIO DELLA RACCOLTA UFFICIALE LEGGI E DECRETI.

CONTO SPECIALE N. 13.

SERVIZIO DI STAMPA, DISTRIBUZIONE E VENDITA DI LEGGI E DECRETI
IN EDIZIONE UFFICIALE.



Anche nell'esercizio 1926-27 lo scopo propostosi dal Provveditorato generale dello Stato nei riguardi di questa azienda è stato quello di ridurre al minimo possibile il costo di produzione delle leggi e dei decreti senza diminuzione anzi aumentandone la facilità di diffusione.

Lo scopo è stato raggiunto, benchè la differenza fra la spesa complessiva di produzione dell'esercizio 1926-27 e la stessa dell'esercizio 1925-26 sia molto diversa da quella risultante dal paragone fra gli analoghi dati degli esercizi 1925-26 e 1924-25. Perchè si deve aver presente che nell'esercizio 1926-27 non si è avuto il fatto nuovo dell'adozione dell'edizione economica settimanale, che determinò un'enorme economia nelle spese di produzione dello scorso esercizio, mentre è stata molto aumentata la distribuzione gratuita della Raccolta agli uffici governativi, agli Istituti fascisti ed alcuni enti culturali di diretta pubblica utilità.

Le ragioni, che hanno determinato gli altri spostamenti di cifre non imputabili al principale scopo suddetto, appaiono chiare dalle annotazioni esplicative dei movimenti avvenuti nelle attività patrimoniali per fatti estranei al bilancio e figuranti negli annessi prospetti.

Si riassumono qui di seguito i risultati generali della gestione:

Al 1° luglio 1926 il valore complessivo delle rimanenze era quanto appresso:

Importo atti del Governo	L.	2,014,042.90	
Importo delle puntate da trasformarsi in raccolte	»	483,836.48	
In totale	L.		2,497,879.38

Al 30 giugno 1927, le rimanenze dell'Azienda erano:

Importo atti del Governo	L.	2,003,132.65	
Importo delle puntate da trasformarsi in raccolte	»	516,639.90	
In totale	»		2,519,772.55

Per cui si ebbe un aumento patrimoniale di	L.		21,893.17
I prodotti dell'Azienda asciesero a	L.	2,016,138.25	
Le spese a	»	1,811,588.96	
donde una differenza	»		204,549.29

Aggiungendo a tale somma, l'importo dell'aumento patrimoniale suddetto si ottiene l'utile complessivo dell'esercizio in L. 226,442.46

NOTA. — *Punti di concordanza:*

Bilancio dell'Entrata, capitolo 121 (parte) « Proventi della vendita degli atti del Governo, ecc. » e capitolo 193 (parte) « Entrate diverse dei Ministeri ».

Bilancio della Spesa del Ministero delle finanze, capitolo 193 (parte) « Spese per registri, moduli, ecc. ».

Conto patrimoniale:

Partita n. 25 del Conto generale C, consistenza al 30 giugno 1927 lire 2,519,772.55.

Servizio di stampa, distribuzione e vendita

leggi e de

SPESE.			
Consistenza al 1° luglio 1926:		...	
Importo atti del Governo		2,014,042. 90	
Importo delle puntate da trasformarsi in raccolte		483,836. 48	
			2,497,879. 38
Importo dovuto alla Tipografia delle Mantellate per distribuzione Raccolte		20,356. 45	
Spese d'Ufficio sostenute dall'Amministrazione della raccolta		2,100. »	
Spese sostenute dal Regio provveditorato generale dello Stato:			
a) per la stampa Raccolta		644,174. 46	
b) per acquisto carta		558,185. »	
			1,224,815. 91
Importo presunto dei volumi della Raccolta 1927 non ancora stampati:			
Edizione economica:			
a) per stampa		145,000. »	
b) per carta		90,000. »	
Edizione ordinaria:			
c) per stampa		135,000. »	
d) per carta		205,000. »	
			575,000. »
Aumenti sui prezzi di vendita		3,273. 05	
Provenienze gratuite: Raccolte provenienti dagli uffici giudiziari soppressi		8,500. »	
			11,773. 05
			1,811,588. 96
			4,309,468. 34
Prodotto netto dell'esercizio 1926-27			226,442. 46
			4,535,910. 80
			Bilancio

Proventi ric

Proventi ric

Proventi ric

Importo abl

Importo a p

Importo a p

Importo a p

Importo a p
distribui

Importo spe

Consistenza

Importo atti

Importo dell

Segue CONTO

SPECIALE N. 13

ne e vendita

leggi e decreti in edizione ufficiale.

RENDITE.

	Proventi ricavati dalla vendita atti del Governo	10,910. 25	
	Proventi ricavati dagli abbonamenti	441,600. >	
	Proventi ricavati dalla vendita delle Raccolte provenienti dagli Uffici giudiziari soppressi	8,500. >	
			461,010. 25
2,497,879. 38	Importo abbonamenti privati riscossi dall'Amministrazione della <i>Gazzetta Ufficiale</i>	111,955. >	
	Importo a prezzi di inventario atti ceduti gratuitamente al Ministero	1,859. >	
	Importo a prezzi di inventario atti ceduti gratuitamente in seguito a reclami.	12,954. 30	
	Importo a prezzi di vendita atti ceduti gratuitamente al Provveditorato	7,616. 30	
1,224,815. 91	Importo a prezzo di costo delle puntate spedite agli abbonati ed agli Uffici ammessi alla gratuita distribuzione	708,280. >	
			842,664. 60
	Importo spesa sostenuta per la stampa dei volumi del 1926.	712,463. 40
	Prodotti dell'Azienda	2,016,138. 25
	Consistenza al 30 giugno 1927:		
575,000. >	Importo atti del Governo	2,003,132. 65	
	Importo delle puntate da trasformarsi in raccolta	516,639. 90	
			2,519,772. 55
11,773. 06			
1,841,588. 96			
4,309,468. 34			
226,442. 46			
4,535,910. 80			
	Bilancio	4,535,910. 80

MINISTERO DELLE FINANZE.

PROVVEDITORATO GENERALE DELLO STATO.

CONTO SPECIALE N. 14.

GESTIONE DELLA GAZZETTA UFFICIALE

(ESERCIZIO 1926-27).

Il servizio della *Gazzetta Ufficiale* del Regno, fino dall'esercizio finanziario 1923-24 passò, come è noto, dal Ministro dell'interno (Regio decreto del 7 giugno 1923, n. 1252) alla dipendenza di quello della giustizia per quanto riguarda la pubblicazione degli Atti che costituiscono il testo ufficiale del giornale; mentre la stampa e la gestione amministrative (proventi per abbonamenti, inserzioni, minuta vendite, ecc.) venne affidata al Provveditorato generale dello Stato.

Nell'esercizio finanziario in disamina la tiratura della *Gazzetta Ufficiale* si elevò a copie 3,569,490, così distribuite:

2,678,900 agli abbonati;
 179,000 al Senato del Regno e alla Camera dei deputati;
 382,872 agli Uffici statali e ai Regi Consolati all'estero;
 48,762 a titolo gratuito e di cambio;
 209,615 alle Librerie depositarie delle pubblicazioni dello Stato;
 32,692 agli abbonati per mancato precedente recapito e per vendite al minuto;
 25,220 agli inserzionisti.

In complesso copie 3,557,061 con una disponibilità in magazzino, al 30 giugno, di 12,429 esemplari.

Le entrate della *Gazzetta Ufficiale* asciesero a lire 2,848,149.15 costituite da:

inserzioni	L.	2,095,579.25
abbonamenti	»	722,828.—
vendite al minuto	»	29,741.90
Totale	L.	2,848,149.15

Le spese (per le quali si realizzò un'economia di lire 57,288.80) ammontarono a lire 2,542,711.20, ripartite come appresso:

carta	L.	914,882.92
stampa	»	1,557,280.57
spedizione	»	70,547.71
	»	2,542,711.20

Dal confronto fra le entrate e le spese risulta un beneficio netto di	L.	305,437.95
dalle quali detratte	»	57,042.45

differenza fra la consistenza al 30 giugno 1927 e quella al 1° luglio 1926		
si ha un utile di esercizio di	L.	248,395.50

NOTA. — *Punti di concordanza:*

Bilancio dell'Entrata - capitolo n. 118 parte « *Gazzetta Ufficiale* del Regno ».
 Bilancio della Spesa del Ministero delle finanze, capitolo n. 205 per lire 2,542,711.20.
 Conto patrimoniale
 Partita n. 26 del Conto generale C, - Consistenza al 30 giugno 1927, lire 139,050.

Proventi

Inserzioni

Abbonamenti

Vendite

Consistenze
(a)

Carta

(a) V

Segue CONTO SPECIALE N. 14

Gestione stampa, distribuzione e vendita della *Gazzetta Ufficiale*.

RENDITA.			SPESA.		
Proventi per:					
Inserzioni	2,095,579. 25		Consistenza al 1° luglio 1926.		196,092. 45
Abbonamenti	722,828. »		Carta acquistata durante l'esercizio.	914,882. 92	
Vendita al minuto.	29,741. 90		Stampa	1,557,280. 57	
Consistenza al 30 giugno 1927 (a)		2,848,149. 15	Spedizione	70,547. 71	
Carta		139,050. »	Utile netto dell'esercizio 1926-1927.		2,542,711. 20
					248,395. 50
Bilancio		2,987,199. 15	Bilancio		2,987,199. 15

(a) Vi sono anche in magazzino n. 12,429 copie della *Gazzetta Ufficiale*.

MINISTERO DELLE FINANZE.

(PROVVEDITORATO GENERALE DELLO STATO - LIBRERIA).

CONTO SPECIALE N. 15.

GESTIONE E VENDITA DELLE PUBBLICAZIONI DI STATO.

La molteplice attività editoriale dello Stato italiano, prima della istituzione del Provveditorato generale dello Stato, si era svolta a seconda delle particolari iniziative delle singole amministrazioni e dei singoli istituti e pur avendo compiuto una mole di lavoro considerevolissima per vastità ed importanza di contenuto, aveva provveduto con criteri editoriali difformi ed era pressochè ignorata dai più.

Con la istituzione del Provveditorato vennero disciplinate le varie attività deferendo all'Ufficio medesimo il coordinamento, la stampa e la vendita delle pubblicazioni ufficiali.

L'ordinamento editoriale è disciplinato dal titolo quinto (parte 1^a) delle disposizioni sui servizi del Provveditorato Generale dello Stato, approvate con decreto ministeriale 28 aprile 1926, n. 820. Prima cura del Provveditorato fu quella di regolare la stampa delle molteplici pubblicazioni ed organizzare il servizio vendita. Furono raccolte dai vari Ministeri tutte quelle opere per le quali era possibile la vendita e venne pubblicato un catalogo commerciale, classificando le opere in esso contenute sotto la voce corrispondente all'oggetto delle pubblicazioni e indicando il prezzo. Venne così iniziato questo nuovissimo servizio che per il passato era abbandonato e dal quale si ricavavano introiti irrisori.

Le pubblicazioni edite dalla libreria dello Stato, sono per la maggior parte eseguite direttamente a mezzo dello Stabilimento Poligrafico per l'Amministrazione dello Stato.

Scopo precipuo del Provveditorato generale nei riguardi della vendita delle pubblicazioni dello Stato è stato quello di divulgare tra il pubblico la conoscenza delle nostre leggi ed in genere dell'attività svolta dal Governo e dall'Amministrazione nel campo sociale, culturale e giuridico.

Pertanto, i prezzi delle pubblicazioni ufficiali vengono mantenuti relativamente bassi ed in misura proporzionale a quella di costo aumentato da una piccola quota di utile.

A facilitare l'opera di diffusione furono date concessioni di vendita a uno o più librai in ogni capoluogo di provincia. I concessionari prestano cauzione, debbono render conto semestrale del venduto e delle rese, sono tenuti a fare la massima pubblicità e godono di una percentuale del 10 per cento sul prezzo delle pubblicazioni periodiche e del 25 per cento sul prezzo di quelle saltuarie.

Attualmente vi sono 111 concessionari e tre per l'estero. La C. I. P. succeduta all'E. N. I. T., che è uno dei concessionari per l'estero, svolge la sua attività attraverso quaranta suoi uffici di viaggio e turismo aperti nelle capitali degli Stati esteri.

Si può quindi affermare, con compiacenza, che il libro ufficiale italiano è presente da per tutto, e già si cominciano a vedere i lusinghieri risultati economici di questa organizzazione, pur trattandosi di affermarsi in un mercato di lenta e difficile conquista.

La libreria dello Stato stampa ora circa sessanta periodici e oltre duecento volumi all'anno.

Giova da ultimo, notare come nell'esercizio in esame si è voluto portare un più esatto criterio nella valutazione delle consistenze e della produzione, presentando cioè un bilancio in cui le pubblicazioni sono iscritte non più al prezzo di copertina, come praticato negli anni passati, ma a quello di costo.

Segue CONTO SPECIALE N. 15

Da questa valutazione deriva necessariamente una diminuzione nell'utile d'esercizio che quest'anno, pur risultando molto modesto in confronto di quello dell'anno precedente, tuttavia meglio rappresenta la realtà della situazione in cui tutti gli elementi sono razionalmente valutati.

I proventi di essa nell'esercizio 1926-27 furono i seguenti:

abbonamenti ai Bollettini Ufficiali	L.	247,583.—
vendite effettuate dalle librerie concessionarie	»	409,117.25
Credito verso librerie	»	8,329.35
vendite effettuate dalla libreria dello Stato - Sede Centrale	»	400,627.10
<u>Totale proventi</u>		<u>L. 1,065,656.70</u>

Le spese invece furono:

per produzione di pubblicazioni introdotte in magazzino durante l'esercizio 1926-27	L.	665,978.—
spedizione	»	36,178.—
provvigione ai concessionari	»	88,071.20
quota di spese generali	»	68,500.—
<u>Totale spese</u>		<u>L. 858,727.20</u>

Dal confronto tra le entrate e le spese si è avuto quindi un beneficio netto di lire 206,929.50.

La consistenza al 30 giugno 1927 fu di	L.	1,582,238.82
quella al 1° luglio 1926 di	»	1,775,207.95
<u>e quindi una differenza in diminuzione di</u>		<u>L. 192,969.13</u>
che detratta dal beneficio netto sopraccennato di	»	206,929.50
<u>dà un utile di esercizio di</u>		<u>L. 13,960.37</u>

NOTA. — *Punti di concordanza:*

Bilancio Entrata capitolo 121 (parte).

Bilancio spesa Ministero finanze capitoli 200 e 206 (parte).

Conto patrimoniale - Partita n. 12/15 del Conto generale *F* - Consistenza al 30 giugno 1927 L. 1,582,238.82

Rendiconto generale - Parte II - 31.

Gestione e vendita delle pubblicazioni di Stato (Libreria).

SPESA.		RENDITA.	
		Proventi per:	
Importo pubblicazioni introdotte in magazzino durante l'esercizio 1926-27	665,978. »	Abbonamenti ai Bollettini ufficiali	247,583. »
Spedizione	36,178. »	Vendite effettuate dalle Librerie concessionarie	409,117. 25
Provvigione corrisposta ai librai concessionari	88,071. 20	Crediti verso Librerie concessionarie	8,329. 35
Quota spese generali	68,500. »	Vendita effettuata dalla Libreria dello Stato - Sede centrale.	400,627. 10
Utile dell'esercizio 1926-27	206,929. 50		
Bilancio	1,065,656. 70	Bilancio	1,065,656. 70

MINISTERO DELLE FINANZE.

CONTO SPECIALE N. 16.

OFFICINA GOVERNATIVA CARTE-VALORI.

Come risulta dall'annesso conto speciale, il valore della produzione conseguita durante l'esercizio 1926-27 ascende a complessive lire 19,901,236.33 delle quali:

- L. 18,215,703.70 rappresentano il valore industriale delle carte valori prodotte nell'esercizio,
- » 62,945.28 gli introiti ottenuti dalla vendita delle cartacce, del tritrame, della pasta per rulli fuori uso, di casse e latte vuote,
- » 1,622,587.35 il valore delle carte filigranate e delle materie prime spedite nel corso dell'esercizio allo Stabilimento Poligrafico dello Stato in Roma, carte e materie che risultano in modo specificato dall'elenco posto a corredo del conto speciale.

Durante l'esercizio 1926-27 sono stati stampati n. 73,822,616 fogli buoni e n. 2,708,865 fogli di scarto. In rapporto alla lavorazione buona, lo scarto si è contenuto complessivamente nella misura 3.66 per cento.

Il valore della produzione fu inferiore a quello dell'esercizio 1925-26 di lire 481,265.45 come appare dal prospetto di raffronto qui allegato.

Nel 1926-27 vennero bollate n. 3,266,113 assi per carte da giuoco importanti una tassa di lire 10,551,763.

La minor produzione ottenuta in rapporto al 1925-26 trova la sua spiegazione anzitutto nel fatto che è stato affidato nel corso dell'esercizio allo Stabilimento Poligrafico di Roma una notevole parte del lavoro di stampa delle carte valori e perchè venne fatta cessare la fabbricazione dei biglietti di Stato da lire 5 e 10.

La spesa complessiva sostenuta nell'esercizio per questa Officina è stata di lire 19,594,606.60 delle quali:

- L. 8,528,938.56 coi fondi di anticipazione a disposizione di questa Direzione;
- » 1,802,321.15 pagate da parte del Provveditorato generale in economia;
- » 8,074,033.— con mandati diretti emessi sulla base degli impegni assunti contrattualmente;
- » 1,189,313.89 per fitto locali, stipendi ed assegni fissi al personale impiegatizio, per interessi 5 per cento sul valore d'inventario delle macchine, mobili, utensili e per quota di deperimento delle predette consistenze patrimoniali nella misura del 10 per cento.

La spesa complessiva dell'esercizio chiusosi col 30 giugno 1927 superò quella dell'esercizio 1925-26 di circa lire 500,000. Vi hanno a ciò contribuito le maggiori spese occorse ad economia, specie per le misure di sicurezza nei locali dell'Officina e le maggiori spese incontrate per i compensi ordinari e straordinari pagate al personale ivi compresi i diurnisti del servizio effettivo aumentati di numero sia presso questo Stabilimento quanto alla Cartiera P. Miliani di Fabriano onde intensificare il servizio di vigilanza in rapporto all'allestimento dei titoli del Prestito del Littorio.

247,583. »

409,117. 25

8,329. 35

400,627. 10

1,065,656. 70

BIBLIOTECA
MUSEO
1927

Tra le spese sostenute ad economia, a prescindere dall'acquisto delle diverse carte filigranate, meritano un'accenno le spese incontrate per la fornitura degli abiti da lavoro per gli operai in lire 48,000, l'acquisto di chilogrammi 8,000 di acqua ragia per lire 63,680, di chilogrammi 10,000 di gomma arabica per lire 60,000, di chilogrammi 1000 di stagno, 2000 di glicerina e 2000 glucosio per complessive lire 89,460, di chilogrammi 91,422 di nafta per lire 78,330, di quintali 195 di carbone fossile per lire 57,598, di quintali 2000 di traverse fuori uso per lire 40,000.

Nell'esercizio vennero consumati KW 210,000 di energia elettrica per forza motrice con una spesa di lire 70,487 Ewo 810,000 di energia di luce per lire 77,220, e mc. 29,655 di acqua potabile per lire 8,330.

Per le maestranze vennero spese in complesso lire 5,415,846 e specificatamente:

per mercedi	L.	3,156,683.90
per compensi straordinari	»	879,131.20
per soprassoldi	»	254,357.65
per premi di operosità	»	89,776.10
indennità di licenziamento agli operai esonerati	»	79,298.—
per assegni di malattia	»	26,141.35
contributo dello Stato alla Cassa nazionale di previdenza	»	49,113.60
rimborsi alla Cassa nazionale degli infortuni	»	71,120.—
per indennità caro viveri	»	810,224.20

Delle principali forniture effettuate per contratto vanno annoverate n. 70,000 risme di carta bollata d'ordinaria dimensione per oltre tre milioni di spesa, n. 26,000 risme di carta per francobolli, 6000 risme di carta da bollo per cambiali, 6350 risme di carta filigranata per cartelle del Prestito del Littorio, 45,000 chilogrammi di gomma arabica, chilogrammi 8000 di ceci bianchi.

L'importo dei residui passivi rimasti insoluti al 30 giugno 1927 ascendono a 4,970,517 lire con una differenza in meno relativamente ai residui rimasti da pagare al 30 giugno 1926 di lire 264,410.

Mentre al 30 giugno 1926 le consistenze patrimoniali dello Stabilimento ascendevano a lire 11,126,453.78 al 30 giugno 1927 le stesse consistenze ammontavano a complessive lire 11,693,359.13.

Il valore del mobilio salì da lire 149,980.20 a lire 287,437.58 in dipendenza anche di nuovi acquisti per l'Officina di Roma, il valore delle carte filigranate, non filigranate e dei cartoncini in bianco diminuì invece da lire 6,212,070.10 a lire 5,726,544.85 per il fatto che le risme di carta in bianco giacenti al 30 giugno 1927 nel magazzino centrale e nei laboratori diminuirono da n. 62,366 a n. 56,755, il valore delle macchine e degli utensili si elevò da lire 2,413,923.90 a lire 2,380,503.77 essendosi acquistate n. 2 nuove macchine da stampa « Electa », una autoclave, n. 5 macchine perforatrici, diversi carrelli per trasporto interno delle carte, una pressa, ed un trituratore rapido per la distruzione delle carte valori di scarto.

In conseguenza dei nuovi rami e punzoni fabbricati nell'esercizio il valore del materiale metallico da stampa da lire 2,487,564.99 si elevò a lire 2,896,660.93 mentre i rami, le tele ed il materiale filigranato esistente presso le Cartiere ed il Poligrafico dello Stato in Roma di proprietà di questa Officina scese nel suo valore da lire 119,305, a lire 102,212 essendo andati in distruzione presso il Poligrafico i rami resisi logori dall'uso.

Nel complesso le consistenze patrimoniali sono aumentate di lire 566,905.35.

Considerando pertanto che fra il valore della produzione e l'importo globale delle spese, il bilancio ha risentito un beneficio di lire 306,629.73 che un secondo elemento attivo di lire 264,410 si è ottenuto dalla minor somma di residui passivi rimasti da pagare, e che la consistenza patrimoniale dall'inizio alla chiusura dell'esercizio è aumentata di lire 566,905 e 35 centesimi ne consegue che la gestione in esame offre un avanzo complessivo di lire 1,137,945.08 pari a 5.71 per cento del valore della produzione stessa.

La maestranza operaia di questa Officina mentre al 30 giugno 1926 contava n. 555 operai dei quali 346 permanenti e 209 temporanei, al 30 giugno 1927 comprendeva invece n. 581 operai e precisamente 276 uomini e 305 donne, risentendo della necessità di maggiore personale per la lavorazione delle Carte del Littorio.

MINISTERO delle FINANZE
485
Ufficio della Stato

Per effetto degli esoneri disposti durante l'esercizio a norma dell' articolo 7 del Regio decreto-legge 9 aprile 1925, n. 399 gli operai permanenti si ridussero da n. 346 a 282.

L'andamento della gestione, presa così sommariamente in esame può essere considerata sotto l'aspetto dei risultati economici buona, ove si tenga conto dello stato di trasferimento in cui si trova l'Officina e della necessità di dover continuamente sostituire gli operai anziani più esperti, aventi diritto a pensione con altri completamente nuovi alle lavorazioni di questo Stabilimento.

Questa direzione prevedendo le maggiori spese fin dall'inizio dello esercizio aumentò dal 20 al 25 per cento tutti i costi industriali delle carte valori qui prodotte.

Presso il reparto carte e valori annesso allo Stabilimento Poligrafico per l'Amministrazione dello Stato il valore della produzione conseguita durante l'esercizio 1926-27 ammonta a lire 8,970,131.18 di cui solo lire 16,512.60 rappresentano lavorazioni eseguite per enti privati.

La spesa complessiva sostenuta per tale produzione è stata di lire 7,134,388.05 delle quali:

- L. 3,752,672.10 rappresentano i pagamenti effettuati allo Stabilimento Poligrafico in conto lavorazioni.
- » 3,381,715.95 il costo della carta filigranata e comune e delle altre materie prime impiegate nella produzione, ivi compreso il valore delle carte e del materiale vario inviato dall'Officina Carte Valori di Torino.

Nella spesa non si è tenuto conto degli assegni e delle retribuzioni corrisposte al personale addetto al servizio di controllo delle carte valori considerato che essi hanno già formato oggetto degli elementi di costo dell'Officina Carte Valori di Torino.

Dal raffronto fra il valore della produzione e l'importo complessivo della spesa risulta un utile di lire 1,835,743.13 conseguito durante l'esercizio chiuso al 30 giugno 1927 presso il reparto Carte Valori del Poligrafico.

Collegando fra loro i risultati ottenuti nella gestione dei due stabilimenti addetti alla fabbricazione delle carte valori si ottiene in definitiva un avanzo complessivo di lire 2,973,688.21 per l'esercizio 1926-27, pari al 10.30 per cento circa del valore dell'intera produzione.

NOTA. — *Punti di concordanza:*

Per le spese di bilancio veggasi Ministero delle finanze ai capitoli indicati nel prospetto che segue.

Conto patrimoniale:

Partita C-27	consistenza al 30 giugno 1927	L.	5,726,544. 85
» E-53-23	» »	»	287,437. 58
» E-54-10	» »	»	2,896,660. 93
» E-54-11	» »	»	2,680,503. 77
» E-54-13	» »	»	102,212. —
			Totale . . . L. 11,693,359. 13

		Situazione	Generale.
ATTIVITÀ AL 1° LUGLIO 1926.			
Macchine, mobili, strumenti, ecc. come dal conto dell'esercizio precedente		11,382,844. 49	
Deduzione della quota di deperimento mobili e macchine dell'esercizio precedente		256,390. 41	
	Attività al 1° luglio 1926		11,126,453. 78
SPESE DELL'ESERCIZIO 1926-27.			
<i>Spese ad economia:</i>			
Per conto del Provveditorato generale dello Stato per l'esercizio dell'officina sul capitolo 208 (indennità e premi al personale di ruolo)	837,389. 92		
Per conto del Provveditorato generale dello Stato per l'esercizio dell'officina sul capitolo 209 (mercedi degli operai, ivi comprese le spese del rendiconto suppletivo)	4,605,621. 80		Valore industri
Per conto del Provveditorato generale dello Stato per l'esercizio dell'officina sul capitolo 209 (indennità caro-viveri agli operai), ivi comprese le spese del rendiconto suppletivo.	810,224. 20		Introiti casuali
Per conto del Provveditorato generale dello Stato per l'esercizio dell'officina sul capitolo 210 (sussidi agli operai)	7,000. »		Lavori diversi poligrafico
Per conto del Provveditorato generale dello Stato per l'esercizio dell'officina sul capitolo 211 (spese generali, ivi comprese le spese del rendiconto suppletivo)	2,268,702. 64		
Pagamenti ad economia chiesti al Provveditorato generale dello Stato sul capitolo 211 per acquisto macchine, materie prime e rimborso maggiori spese di trasporto	1,802,321. 45		Valore industria
		10,331,259. 71	
<i>Spese per contratto (mandati diretti):</i>			
Per conto del Provveditorato generale dello Stato per l'esercizio dell'officina sul capitolo 211	8,074,033. »	8,074,033. »	
Fitto locali per un anno	47,713. »		Valore della mo
Stipendi ed assegni fissi al personale direttivo, amministrativo, tecnico, di gestione e ispettivo.	690,309. 85		Valore della car
Interessi sul capitale impiegato nell'officina al tasso del 5 per cento sul valore d'inventario (macchine, mobili, utensili e materie prime)	160,011. 60		Valore delle ma
Quota di deperimento mobili, macchine, utensili in consegna all'economista dell'officina in ragione del 10 per cento del valore d'inventario	291,279. 44	1,189,313. 89	Valore dei rami
<i>Spese sostenute per la sezione Carte-valori del Poligrafico:</i>			
Pagamenti effettuati allo Stabilimento Poligrafico	3,752,672. 40		Valore dei ram
Costo delle materie prime impiegate nelle lavorazioni.	3,381,715. 95	7,134,388. 05	bilimento p
			26,728,991. 65
PASSIVITÀ AL 30 GIUGNO 1927.			
<i>Spese rimaste da pagare:</i>			
Dal Provveditorato generale dello Stato per l'esercizio dell'officina sul capitolo 211	4,970,517. »	4,970,517. »	
			42,825,963. 43
Avanzo di gestione pari al 10.30 % del valore della produzione complessiva dell'officina.		2,973,688. 21	
			45,799,653. 64

cina governativa carte-valori.

Situazione

Generale.

PASSIVITÀ AL 1° LUGLIO 1926.

11,126,453.78	Debiti rimasti da pagare al 30 giugno 1926 come dal conto precedente.	5,234,927. »
---------------	---	--------------

PRODOTTI DELL'ESERCIZIO 1926-27.

Valore industriale delle carte-valori prodotte nell'esercizio	18,215,703.70	
Introiti casuali versati all'erario durante l'esercizio	62,945.28	
Lavori diversi eseguiti dall'officina durante l'esercizio, ed importo delle merci spedite allo Stabilimento poligrafico dello Stato in Roma	1,622,587.35	
Valore industriale delle Carte-valori prodotte dalla sezione del Poligrafico	8,970,131.18	
	28,871,367.51	

ATTIVITÀ AL 30 GIUGNO 1927.

Valore della mobilia e delle masserizie per il servizio generale	287,437.58	
Valore della carta filigranata e dei cartoncini	5,726,544.85	
Valore delle macchine ed accessori, utensili ed oggetti diversi	2,680,503.77	
Valore dei rami da stampa, punzoni, matrici, filigrane e delle materie prime esistenti nell'officina	2,896,600.93	
Valore dei rami, punzoni, matrici e filigrane esistenti presso gli uffici ispettivi alle cartiere e Stabilimento poligrafico dello Stato in Roma	102,212. »	
	11,693,359.13	

26,728,994.65

4,970,517.1

42,825,965.45

2,973,688.21

45,799,653.64

45,799,653.64

Riepilogo della produzione conseguita negli esercizi 1925-26 e 1926-27

e raffron

ENTI COMMITTENTI

ENTI COMMITTENTI		Nell'eser 1925-
Ministero delle finanze	Servizio del Tesoro.	86,237
	» del Debito pubblico.	5,958
	» della Cassa depositi e prestiti	2
	» della Direzione generale del bollo - Demanio e tasse.	930,971
	» della Direzione generale delle Dogane ed Imposte indirette	139,377
	» della Direzione generale delle Privative	1,020,136
Ministero delle comunicazioni	» dell'Amministrazione del Regio Lotto.	»
	Servizio ordinario postale.	1,431,650
	» vaglia postali	18,551
Ministero delle colonie	» pacchi postali	80,494
	Regio Governo di Libia.	9,875
	Regio Governo dell'Eritrea	2,409
	Regio Governo del Benadir e oltre Giuba.	9,261
	Regio Governo della Cirenaica.	1,917
	Regio Governo della Tripolitania.	1,933
	Ministero degli affari esteri	7,788
Repubblica di San Marino.	1,453	
Consorzio Porto di Genova	600	
Comitato promotore feste Centenario Franceseano.	»	
		3,748,620

-26 e 1926-27 e raffronto del relativo valore industriale (escluso il Poligrafico).

QUANTITÀ DELLE CARTE BUONE PRODOTTE			VALORE INDUSTRIALE DELLA PRODUZIONE		
Nell'esercizio 1925-26	Nell'esercizio 1926-27	Differenze in più od in meno	Nell'esercizio 1925-26	Nell'esercizio 1926-27	Differenze in più od in meno
86,237,775. »	77,829,980. »	- 8,407,795. »	3,626,491. 85	3,394,745. 60	- 231,746. 25
5,958,784. »	1,577,747. »	- 4,381,037. »	3,867,412. 55	572,205. 40	- 3,295,207. 15
2,700. »	3,900. »	+ 1,200. »	121. 50	258. »	+ 136. 50
930,974,554. »	820,447,078. »	- 110,524,476. »	7,514,316. 50	9,716,909. 65	+ 2,202,593. 15
139,377,506. »	10,882,560. »	- 128,494,946. »	611,698. 25	230,670. 55	- 381,027. 70
1,020,136,120. »	411,972,000. »	- 608,164,120. »	441,438. 80	924,952. 80	+ 483,514. »
»	85,000. »	+ 85,000. »	»	5,100. »	+ 5,100. »
1,431,650,000. »	1,122,722,900. »	- 308,927,100. »	2,099,622. 20	2,386,495. »	+ 286,872. 80
18,551,800. »	»	- 18,551,800. »	27,827. 70	»	- 27,827. 70
80,494,900. »	42,198,000. »	- 38,296,900. »	358,851. 60	807,235. 45	+ 448,383. 85
9,875,400. »	13,331,100. »	+ 3,455,700. »	41,356. 20	56,542. 75	+ 15,186. 55
2,409,100. »	6,112,600. »	+ 3,703,500. »	6,290. 55	18,455. »	+ 12,164. 45
9,261,800. »	3,541,000. »	- 5,720,800. »	20,643. 70	11,058. »	- 9,585. 70
1,917,800. »	436,500. »	- 1,481,300. »	22,305. 15	18,816. 50	- 3,488. 65
1,933,800. »	666,000. »	- 1,267,800. »	22,720. 70	47,504. »	+ 24,783. 30
7,788,100. »	»	- 7,788,100. »	28,675. 50	»	- 28,675. 50
1,453,700. »	3,500. »	- 1,450,200. »	5,396. 40	455. »	- 4,941. 40
600,000. »	1,500,000. »	+ 900,000. »	1,800. »	5,400. »	+ 3,600. »
»	2,700,000. »	+ 2,700,000. »	»	18,900. »	+ 18,900. »
3,748,620,839. »	2,516,009,865. »	- 1,243,456,374. »	18,696,969. 15	18,215,703. 70	- 3,982,500. 05
		+ 10,845,400. »			+ 3,501,234. 60
	Differenza	- 1,232,610,974. »		Differenza	- 481,265. 45

MINISTERO DELLE FINANZE.

CONTO SPECIALE N. 16-bis.

STABILIMENTO POLIGRAFICO PER L'AMMINISTRAZIONE DELLO STATO.

Lo Stabilimento Poligrafico per l'Amministrazione dello Stato, trae origine dall'ente autonomo « Stabilimento Poligrafico per l'Amministrazione della guerra » creato col decreto-legge 25 agosto 1919, n. 1859, (convertito poi nella legge 18 giugno 1922, n. 1012) che ne approvò anche il relativo statuto, giusta il quale era ad esso affidata tutta la produzione grafica per l'Amministrazione militare.

Riconosciuta in seguito la opportunità di utilizzare lo stabilimento Poligrafico per l'Amministrazione della guerra anche per la produzione della stampa di ogni genere occorrente anche alle altre amministrazioni dello Stato, e la necessità di modificarne l'ordinamento al fine di tracciare con precisione i limiti entro i quali può svolgersi l'attività del Consiglio d'Amministrazione e della direzione dello stabilimento medesimo, e di determinare inoltre con norme tassative i rapporti intercedenti tra lo Stabilimento e lo Stato, venne con Regio decreto-legge 24 settembre 1923, n. 2164 approvato un secondo statuto che stabiliva le norme per l'ordinamento dell'Ente medesimo.

Con l'articolo 2 dello statuto stesso disponevasi inoltre che il capitale dell'Ente valutato in dodici milioni venisse considerato come conferimento patrimoniale fatto dallo Stato e che sul capitale stesso decorressero a favore dello Stato gli interessi del 5 per cento. Data però la natura essenzialmente industriale dell'azienda si decise di abbandonare il concetto di un totale conferimento patrimoniale e di considerare il Poligrafico come stabilimento di proprietà dello Stato, affidandogli quale Ente autonomo la gestione industriale.

Furono quindi in tal senso apportate le necessarie modificazioni allo statuto con il Regio decreto-legge 3 aprile 1925, n. 371.

In base al nuovo Statuto, lo stabilimento, mentre conserva la figura di Ente autonomo, con propria personalità giuridica e la qualità di commerciante (art. 1); riceve dallo Stato, non più in proprietà, ma in uso, tutto ciò che costituisce il patrimonio dell'azienda (fabbricati, terreni, impianti fissi e mobili, macchinari e utensili) e ne risponde a mezzo del Consiglio di Amministrazione nei modi e nelle forme voluti dalla legge per l'Amministrazione del patrimonio e per la contabilità generale dello Stato, restando le spese della manutenzione ordinaria delle sopraccennate attività a carico dello stabilimento (art. 15).

Queste attività patrimoniali rimangono pertanto di proprietà dello Stato, e il loro valore deve essere tenuto in evidenza in uno speciale conto d'ordine (art. 19).

Soltanto ciò che costituisce il capitale di esercizio (mezzi di trasporto, mobili, scorte di magazzino, materie prime e materiale di consumo) viene conferito dallo Stato all'Ente, il quale deve su di questo corrispondere all'Erario l'interesse annuo del 5 per cento, mantenendo all'incirca nelle quantità iniziali, le scorte di consumo, tenuto conto delle necessità dell'industria (art. 15).

Il valore degli impianti, dei motori, dei macchinari e degli utensili concessi in uso dallo Stato viene ammortizzato in un ventennio col versamento annuale della quota di ammortamento in ragione del cinque per cento in conto entrate eventuali del tesoro (articolo 18); l'utile netto di ciascun esercizio risultante dal bilancio, viene del pari integralmente versato in conto entrate eventuali del Tesoro (art. 21).

Infine con Regio decreto 7 febbraio 1926, n. 316 vennero parzialmente modificati gli articoli 17, 18, 19 disponendo la chiusura dell'esercizio dell'Ente al 31 dicembre di ciascun anno.

Il bilancio relativo alla gestione 1926 fatta astrazione dalle attività patrimoniali concesse in uso, costituenti a norma dell'articolo 19 dello statuto, una partita d'ordine, si riassume nelle seguenti cifre:

Attività	L.	8,349,792.99
Passività	»	7,796,565.78

Utile netto dell'esercizio	L.	<u>553,227.21</u>
--------------------------------------	----	-------------------

1. Cassa

2. Depo

3. Debit

4. Mater

5. Mobil

6. Mezzi

7. Lavor

8. Spese
chin
pian
Cart9. Spese
nuov10. Pubb
men

Capita

a) T

b) D

(a) D
5,
co
(b) Ve