

R

PH

ESCLUSO DAL PRESTIO

ATTI PARLAMENTARI  
LEGISLATURA XXIX - SESSIONE 1934-38

CAMERA DEI DEPUTATI N. 2126

# RENDICONTO GENERALE

DELLA

## AMMINISTRAZIONE DELLO STATO

per l'esercizio finanziario 1936-37

PRESENTATO ALLA PRESIDENZA DELLA CAMERA DEI DEPUTATI  
DAL MINISTRO DELLE FINANZE  
(THAON DI REVEL)

il 27 gennaio 1938 - Anno XVI



### PARTE I

### CONTO DEL BILANCIO

#### VOLUME PRIMO

Parte generale - Entrata - Finanze - Giustizia - Affari Esteri  
Africa Italiana - Educazione Nazionale



TIPOGRAFIA DELLA CAMERA DEI DEPUTATI  
ROMA

Entrata

Finanze

Giustizia

Affari Esteri

Africa Italiana

Educazione

Nazionale

ATTI PARLAMENTARI  
LEGISLATURA XXXI - SESSIONE 1934-35

CAMERA DEI DEPUTATI

# RENDICONTO GENERALE

1934

AMMINISTRAZIONE DELLO STATO

per l'esercizio finanziario 1933-34

PRESENTATO ALLA PRESIDENZA DELLA CAMERA DEI DEPUTATI  
DAL MINISTRO DELLA TRASPARENZA  
(GIACOMO DI TORO)

il 27 gennaio 1935 - Anno LVII

PARTI I

CONTO DEL BILANCO

VOLUME PRIMO

Parte generale - Bilancio - Rendiconto - Bilancio - Bilancio  
Altre notizie - Rendiconto Bilancio



TIPOGRAFIA DELLA CAMERA DEI DEPUTATI  
ROMA

## INDICE

ATTO DI PRESENTAZIONE E DELIBERAZIONE DELLA CORTE DEI CONTI . . . . .	Pag.	V
DISEGNO DI LEGGE DI APPROVAZIONE DEL RENDICONTO GENERALE DELL'ESERCIZIO FINANZIARIO 1936-37 . . . . .	"	IX

## PARTE PRIMA.

## Conto del bilancio.

NOTA PRELIMINARE . . . . .	Pag.	XXXI
----------------------------	------	------

## Prospetti riassuntivi del conto del bilancio per l'esercizio finanziario 1936-37.

PROSPETTO N. 1. — Riassunto generale della gestione del bilancio per l'esercizio finanziario 1936-37 . . . . .	Pag.	CCXLIV
PROSPETTO N. 2. — Sviluppo per Ministeri delle variazioni alle previsioni per l'esercizio finanziario 1936-37 . . . . .	"	CCLXVI
PROSPETTO N. 3. — Sviluppo per capitoli delle variazioni dipendenti da <i>leggi e decreti speciali</i> . . . . .	"	CCLXXX
PROSPETTO N. 4. — Elenco delle prelevazioni eseguite dal <i>Fondo di riserva per le spese obbligatorie e d'ordine</i> . . . . .	"	CCCLXVI
PROSPETTO N. 5. — Elenco delle prelevazioni eseguite dal <i>Fondo di riserva per le spese impreviste</i> . . . . .	"	CCCLXXIV
PROSPETTO N. 6. — Sviluppo per capitoli delle variazioni apportate nell'esercizio 1936-37 ai residui dell'esercizio 1935-36 e precedenti con leggi o decreti speciali. . . . .	"	CCCLXXVIII
CONTI CONSUNTIVI DELL'ENTRATA PER L'ESERCIZIO FINANZIARIO 1936-37 . . . . .	"	1

## CONTI CONSUNTIVI DELLA SPESA:

MINISTERO DELLE FINANZE . . . . .	"	317
APPENDICE N. 1. — Conto consuntivo dell'entrata e della spesa dell' <i>Amministrazione del Fondo di massa del corpo della Regia guardia di finanza</i> per l'esercizio finanziario 1936-37 e relativi allegati . . . . .	"	531
" N. 2. — Conto consuntivo dell'entrata e della spesa dell' <i>Amministrazione autonoma dei monopoli di Stato</i> , per l'esercizio finanziario 1936-37 e relativi allegati . . . . .	"	567
" N. 3. — Conto consuntivo della <i>Cassa autonoma d'ammortamento del debito pubblico interno dello Stato</i> , per l'esercizio finanziario 1936-37 . . . . .	"	661

Entrata

Finanze

Giustizia

Affari Esteri

Africa Italiana

Educazione  
Nazionale

MINISTERO DI GRAZIA E GIUSTIZIA . . . . .	Pag.	669
APPENDICE N. 1. — Conto consuntivo degli <i>Archivi notarili del Regno</i> , per l'esercizio finanziario 1936-37 . . . . .	»	695
»    N. 2. — Conto consuntivo della <i>Cassa delle ammende</i> , per l'esercizio finanziario 1936-37 . . . . .	»	707
»    N. 3. — Conto consuntivo del <i>Fondo generale del Corpo degli agenti di custodia</i> degli istituti di prevenzione e di pena per l'esercizio finanziario 1936-37 . . . . .	»	715
MINISTERO DEGLI AFFARI ESTERI . . . . .	»	725
MINISTERO DELL'AFRICA ITALIANA . . . . .	»	761
APPENDICE. — Conto consuntivo della <i>Regia azienda monopolio banane</i> per il semestre dal 1° gennaio al 30 giugno 1936 e per l'esercizio 1936-37. . . . .	»	783
MINISTERO DELL'EDUCAZIONE NAZIONALE . . . . .	»	869
MINISTERO DELL'INTERNO . . . . .	»	941
APPENDICE N. 1. — Conto consuntivo dell'entrata e della spesa dell' <i>Amministrazione del Fondo per il culto</i> per l'esercizio finanziario 1936-37. . . . .	»	987
»    N. 2. — Conto consuntivo dell'entrata e della spesa del <i>Fondo di beneficenza e religione nella città di Roma</i> per l'esercizio finanziario 1936-37 . . . . .	»	1031
»    N. 3. — Conto consuntivo dell' <i>Azienda dei Patrimoni riuniti ex-economici</i> , per l'esercizio finanziario 1936-37 . . . . .	»	1069
MINISTERO DEI LAVORI PUBBLICI . . . . .	»	1099
APPENDICE N. 1. — Conto consuntivo dell' <i>Azienda autonoma statale della strada</i> , per l'esercizio finanziario 1936-37 e relativi allegati. . . . .	»	1209
MINISTERO DELLE COMUNICAZIONI . . . . .	»	1293
APPENDICE N. 1. — Conto consuntivo dell' <i>Azienda autonoma delle poste e dei telegrafi</i> , per l'esercizio finanziario 1936-37 e relativi allegati. . . . .	»	1334
»    N. 2. — Conto consuntivo dell' <i>Azienda di Stato per i servizi telefonici</i> , per l'esercizio finanziario 1936-37 e relativi allegati. . . . .	»	1435
»    N. 3. — Conto consuntivo dell' <i>Azienda delle ferrovie di Stato</i> , per l'esercizio finanziario 1936-37 e relativi allegati. . . . .	»	1495
»    N. 4. — Conto consuntivo del bilancio speciale degli <i>Uffici del lavoro portuale</i> per l'esercizio finanziario 1936-37 . . . . .	»	1759
MINISTERO DELLE GUERRA . . . . .	»	1771
MINISTERO DELLA MARINA . . . . .	»	1807
MINISTERO DELL'AERONAUTICA . . . . .	»	1841
MINISTERO DELL'AGRICOLTURA E DELLE FORESTE . . . . .	»	1863
APPENDICE N. 1. — Conto consuntivo dell' <i>Azienda di Stato per le foreste demaniali</i> per l'esercizio finanziario 1936-37 e relativi allegati. . . . .	»	1923
MINISTERO DELLE CORPORAZIONI . . . . .	»	1999
APPENDICE N. 1. — Conto consuntivo del bilancio del <i>Fondo speciale per le corporazioni</i> , per l'esercizio finanziario 1936-37 . . . . .	»	2037
»    N. 2. — Conto consuntivo dell' <i>Opera nazionale del Dopolavoro</i> per l'esercizio 1936-37 . . . . .	»	2081
MINISTERO DELLA CULTURA POPOLARE . . . . .	»	2117

## ATTO DI PRESENTAZIONE

E

## DELIBERAZIONE DELLA CORTE DEI CONTI

ONOREVOLI CAMERATI! — In adempimento al disposto dell'articolo 34 delle norme sulla contabilità generale, approvate con Regio decreto 18 novembre 1923, n. 2440 — modificato con la legge 9 dicembre 1928, n. 2783 — ho l'onore di sottoporre alla vostra approvazione il rendiconto generale dell'Amministrazione dello Stato, per l'esercizio finanziario 1936-37.

Insieme col detto documento vengono, altresì, presentati i rendiconti delle seguenti Aziende ed Amministrazioni autonome:

- 1°) Amministrazione dei monopoli di Stato;
- 2°) Fondo massa del Corpo della Regia guardia di finanza;
- 3°) Cassa autonoma d'ammortamento del debito pubblico interno dello Stato  
allegati al conto consuntivo del Ministero delle finanze;
- 4°) Archivi notarili;
- 5°) Cassa delle ammende;  
allegati al conto consuntivo del Ministero della giustizia;
- 6°) Regia azienda monopolio banane;  
allegato al conto consuntivo del Ministero dell'Africa Italiana;
- 7°) Fondo generale del Corpo degli agenti di custodia degli istituti di prevenzione e di pena;
- 8°) Amministrazione del fondo per il culto;
- 9°) Amministrazione del fondo di beneficenza e religione nella città di Roma;
- 10°) Amministrazione dei patrimoni riuniti ex-economali;  
allegati al conto consuntivo del Ministero dell'interno;
- 11°) Azienda autonoma statale della strada;  
allegato al conto consuntivo del Ministero dei lavori pubblici;
- 12°) Azienda autonoma delle poste e dei telegrafi;
- 13°) Azienda di Stato per i servizi telefonici;
- 14°) Ferrovie dello Stato;
- 15°) Uffici del lavoro portuale;  
allegati al conto consuntivo del Ministero delle comunicazioni;
- 16°) Azienda delle foreste demaniali;  
allegato al conto consuntivo del Ministero dell'agricoltura e delle foreste;
- 17°) Fondo speciale delle corporazioni;
- 18°) Opera nazionale del dopolavoro;  
allegati al conto consuntivo del Ministero delle corporazioni.

La Corte dei conti, al cui esame furono sottoposti i rendiconti predetti, ha emesso, a sezioni riunite, la deliberazione seguente:

## LA CORTE DEI CONTI DEL REGNO D'ITALIA

## A SEZIONI RIUNITE

Nell'adunanza del 25 gennaio 1938-XVI;  
Presente il Procuratore Generale;  
Udita la relazione del Consigliere Dante Almansi sulla verifica e sull'accertamento del rendiconto generale dello Stato per l'esercizio 1936-37 e dei rendiconti delle Amministrazioni speciali, nonché sull'ordinamento dei servizi amministrativi, contabili e giudiziari presso la Corte, durante l'esercizio medesimo;

Veduto il conto consuntivo dello Stato;

Entrata

Finanze

Giustizia

Affari Esteri

Africa Italiana

Educazione  
Nazionale

Veduti i conti ad esso allegati:

dell'Amministrazione autonoma dei monopoli di Stato;  
del Fondo di massa del Corpo della Regia guardia di finanza;  
della R. Azienda monopolio banane;  
dell'Amministrazione del Fondo per il culto;  
del Fondo di beneficenza e religione nella città di Roma;  
dei patrimoni riuniti ex economali;  
degli Archivi notarili del Regno;  
della Cassa delle ammende;  
del Fondo generale del Corpo degli agenti di custodia delle carceri;  
dell'Azienda autonoma statale della strada;  
dell'Amministrazione autonoma delle ferrovie dello Stato;  
dell'Amministrazione autonoma delle poste e dei telegrafi;  
dell'Azienda autonoma dei telefoni dello Stato;  
degli Uffici del lavoro portuale;  
dell'Azienda delle foreste demaniali;  
dell'Opera Nazionale Dopolavoro;  
del Fondo speciale delle Corporazioni;  
tutti per l'esercizio 1936-37.

Veduto il conto della Cassa autonoma di ammortamento del debito pubblico interno dello Stato per l'esercizio 1936-37;

Veduti:

i prospetti riassuntivi e le dimostrazioni del rendiconto consuntivo dello Stato, così del bilancio come del patrimonio;

i conti delle operazioni di entrata e di uscita delle Tesorerie dello Stato;

tutti per l'esercizio 1936-37.

Ritenuto, per il conto consuntivo del bilancio dello Stato, che le entrate riscosse e versate ed i resti da riscuotere e da versare, risultanti dal conto medesimo, sono conformi ai dati esposti nei conti periodici e nei riassunti generali trasmessi alla Corte dai singoli Ministeri;

che le spese ordinate e pagate durante l'esercizio concordano, nelle singole partite e risultanze finali, con le scritture della Corte;

che i residui passivi al 30 giugno 1937 sono stati accertati dalla Corte in base alle dimostrazioni allegate ai decreti ministeriali di impegno ed alle proprie scritture.

Ritenuto che i conti dell'Amministrazione autonoma dei monopoli di Stato, del Fondo di massa della Regia guardia di finanza, delle Amministrazioni del Fondo per il culto, del Fondo di beneficenza e religione nella città di Roma, dei patrimoni riuniti ex economali, degli Archivi notarili del Regno, del Corpo degli agenti di custodia delle carceri, dell'azienda autonoma statale della strada, degli Uffici del lavoro portuale, dell'Azienda delle foreste demaniali corrispondono, quanto alle entrate, con i prospetti periodici e riassuntivi e, quanto alle spese, alle scritture della Corte:

che i residui attivi e passivi dei bilanci delle Amministrazioni predette sono stati regolarmente accertati.

che il conto del Fondo speciale delle corporazioni relativo all'esercizio 1935-36 e quelli del fondo speciale del Corpo degli agenti di custodia delle carceri per gli esercizi 1933-34, 1934-35 e 1935-36 sono stati riconosciuti regolari;

che parimenti regolare è stato riconosciuto il conto della Cassa di ammortamento del debito pubblico interno dello Stato per l'esercizio 1936-37;

che per i conti delle Amministrazioni delle Ferrovie dello Stato e delle poste e telegrafi e della Azienda per i servizi telefonici relativi all'esercizio 1935-36 si provvederà alla parificazione in separata sede, mentre per i conti delle stesse Amministrazioni relativi all'esercizio 1936-37 la Corte non può che riservarsi di deliberare quando ne avrà ultimato l'esame;

che non si è potuto procedere all'esame del conto consuntivo della R. Azienda Monopolio banane, in quanto non tutte le relative contabilità sono finora pervenute alla Corte;

che non è stato possibile ultimare l'esame del conto consuntivo 1935-36 del fondo speciale delle Corporazioni, le cui contabilità sono da breve tempo pervenute alla Corte;

che, per il momento, la Corte non può pronunciarsi sulla regolarità del conto dei Regi stabilimenti termali di Salsomaggiore per l'anno 1923, essendo in corso ulteriori accertamenti;

Ritenuto, per il conto della Cassa delle ammende, allegato al consuntivo della grazia e giustizia, e per quello dell'Opera Nazionale Dopolavoro, allegato al consuntivo delle corporazioni, che la Corte non esercita alcun controllo su tali gestioni;

Ritenuto, quanto ai conti patrimoniali dello Stato e delle Amministrazioni dei monopoli di Stato, del Fondo di massa della Regia guardia di finanza, del Fondo per il culto, del Fondo di beneficenza e religione nella città di Roma, dei Patrimoni riuniti ex economali, degli archivi notarili del Regno, del Fondo generale del Corpo degli agenti di custodia delle carceri, dell'Azienda autonoma statale della

strada, degli Uffici del lavoro portuale e dell'Azienda delle foreste demaniali, che le consistenze patrimoniali al principio e alla chiusura dell'esercizio corrispondono, per la parte che ha relazione con le operazioni di bilancio, ai risultati delle operazioni medesime;

Ritenuto che debbono rimanere integri e riservati gli effetti dei giudizi sui conti degli agenti dello Stato preposti alle riscossioni, ai pagamenti, alla custodia ed al maneggio dei titoli e valori di proprietà dello Stato;

Vedute le leggi 14 agosto 1862, n. 800; 14 agosto 1879, n. 5055, 17 febbraio 1884, n. 2016; 22 luglio 1874, n. 1962; 14 luglio 1887, n. 4728; 30 luglio 1896, n. 343; 22 aprile 1905, n. 137; 27 maggio 1905, n. 206; 7 luglio 1909, n. 229; 24 maggio 1908, n. 205; 15 aprile 1909, n. 188; 20 giugno 1909, n. 336; 2 giugno 1910, n. 277; 13 luglio 1910, n. 442; 17 luglio 1910, n. 511; 6 luglio 1911, n. 650; 21 luglio 1911, n. 781; 16 dicembre 1912, n. 1312; 16 febbraio 1913, n. 89; 19 luglio 1914, n. 728; 26 giugno 1919, n. 1005; 27 luglio 1919, n. 1255; 2 dicembre 1919, n. 2428; 21 marzo 1920, n. 350; 26 settembre 1920, n. 1311; 16 giugno 1927, n. 1275; 17 maggio e 6 e 9 dicembre 1928, numeri 1904, 3474 e 2783; 27 maggio 1929, n. 848; 9 maggio 1932, n. 547; 3 aprile 1933, n. 255;

Veduti i Regi decreti 5 ottobre 1862, n. 884; 4 maggio 1885, n. 3074; 15 giugno 1905, n. 259; 5 luglio 1908, n. 215; 25 novembre 1910, n. 837; 19 febbraio 1911, n. 298; 22 giugno 1916, n. 753; 28 giugno 1917, n. 1066; 29 giugno 1919, n. 1063; 15 luglio 1920, n. 1212; 25 novembre 1920, numero 2200; 22 gennaio 1920, n. 135; 21 marzo 1920, n. 304; 3 giugno 1920, n. 700; 7 giugno 1920, n. 868; 17 giugno 1920, n. 910; 22 luglio 1920, n. 1233; 27 ottobre 1922, n. 1523; 18 novembre 1923, nn. 2440 e 2441; 23 maggio 1924, n. 827; 23 aprile, 14 giugno e 4 settembre 1925, nn. 520, 884 e 1627; 19 febbraio 1926, n. 119; 13 e 17 febbraio, 17 marzo, 28 aprile, 5 e 12 agosto e 8 dicembre 1927, nn. 300, 324, 401, 628, 1414, 1546 e 2258; 17 maggio 1928, n. 1094; 6 maggio e 2 dicembre 1929, nn. 970 e 343; 24 settembre 1931, n. 1277; 7 luglio 1932, n. 1404; 12 luglio 1934, n. 1214, 2 dicembre 1935, n. 2085;

Veduti i decreti luogotenenziali 8 giugno 1917, n. 1068; 8 novembre 1917, n. 1893; 14 luglio 1918, n. 1032; 15 settembre 1918, n. 1318; 17 ottobre 1918, n. 1615; 24 novembre 1918, n. 1748; 16 gennaio 1919, n. 41;

## DICHARA:

regolare in conformità delle sue scritture:

il rendiconto generale dello Stato per l'esercizio 1936-37 con le seguenti risultanze:

*Conto della competenza:*CATEGORIA I. — *Entrate e spese effettive:*

Entrate accertate . . . . .	L. 24,702,068,259.22	
Spese accertate . . . . .	» 40,932,052,357.30	
Disavanzo . . . . .		L. 16,229,984,098.08

CATEGORIA II. — *Movimento di capitali:*

Entrate accertate . . . . .	L. 12,710,088,594.77	
Spese accertate . . . . .	» 7,133,573,072.95	
Avanzo . . . . .		» 5,576,515,521.82
Disavanzo risultante . . . . .	L. 10,653,468,576.26	

*Conto dei residui:*

## Residui attivi:

Somme rimaste da riscuotere in conto competenza dell'esercizio 1936-37 . . .	L. 2,204,157,941.65
Somme rimaste da riscuotere in conto competenza degli esercizi precedenti . .	» 2,839,492,353.18
Somme riscosse e non versate entro il 30 giugno 1937 . . . . .	» 561,164,810.33
Totale residui attivi . . . . .	L. 5,604,815,105.16

## Residui passivi:

Somme rimaste da pagare in conto competenza dell'esercizio 1936-37 . . . . .	L. 9,221,729,275.15
Somme rimaste da pagare in conto competenza degli esercizi precedenti . . .	» 2,943,826,795.90
Totale residui passivi . . . . .	L. 12,165,556,071.05

Entrate

Finanze

Giustizia

Affari Esteri

Africa Italiana

Educazione  
Nazionale



Dichiara inoltre regolari:

- il conto consuntivo dell'Amministrazione autonoma dei monopoli di Stato;
- il conto consuntivo del Fondo di massa della Regia guardia di finanza;
- il conto consuntivo dell'Amministrazione del Fondo per il culto;
- il conto consuntivo del Fondo di beneficenza e religione nella città di Roma;
- il conto consuntivo dei Patrimoni riuniti ex-economali;
- il conto consuntivo degli Archivi notarili del Regno;
- il conto consuntivo del Fondo generale del Corpo degli agenti di custodia delle carceri;
- il conto consuntivo dell'Azienda autonoma statale della strada;
- il conto consuntivo degli Uffici del lavoro portuale;
- il conto consuntivo dell'Azienda forestale demaniali;
- il conto della Cassa di ammortamento del debito pubblico interno dello Stato;
- tutti per l'esercizio 1935-36.

Manda rinviarsi i predetti conti, col visto della Corte, al Ministero delle finanze insieme con la presente deliberazione e con l'annessa relazione da presentarsi al Parlamento.

Dichiara parimenti regolare il conto consuntivo del Fondo speciale delle corporazioni per l'esercizio 1935-36 e quelli del Fondo generale del Corpo degli agenti di custodia delle carceri per gli esercizi 1933-34, 1934-35 e 1935-36.

Si riserva di deliberare sui conti dell'Amministrazione delle Ferrovie dello Stato e delle Poste e telegrafi, dell'Azienda per i servizi telefonici, del Fondo speciale delle Corporazioni, e della R. Azienda monopolio banane relativi all'esercizio 1936-37;

Mantiene la riserva fatta di deliberare sui conti delle Amministrazioni delle ferrovie dello Stato e delle Poste e Telegrafi, dell'Azienda per i servizi telefonici per l'esercizio 1935-36; e su quello dei Regi stabilimenti termali di Salsomaggiore per l'anno 1923.

Non trova luogo a deliberare sui conti della Cassa ammende e dell'Opera Nazionale Dopolavoro.

*Il Presidente*

GASPERINI.

*Il Segretario Generale*

MANCINI.

In conformità della deliberazione che precede, vengono, col seguente disegno di legge, sottoposti alla vostra approvazione, quelli, fra i consuntivi predetti, che risultano parificati dalla Corte dei conti e per i quali occorre l'approvazione del Parlamento; i consuntivi, invece, per i quali la Corte medesima ha fatto riserva di successive deliberazioni, verranno sottoposti, in prosieguo di tempo, alla vostra approvazione, con separati disegni di legge.

**DISEGNO DI LEGGE****Entrate e spese di competenza dell'esercizio finanziario 1936-37.**

## ART. 1.

Le entrate ordinarie e straordinarie dello Stato, accertate nell'esercizio finanziario 1936-37, per la competenza propria dell'esercizio stesso, sono stabilite, quali risultano dal conto consuntivo del bilancio, in . . . . . L. 37,412,156,853.99  
 delle quali furono riscosse . . . . . » 35,207,998,912.34  
 e rimasero da riscuotere . . . . . L. 2,204,157,941.65

## ART. 2.

Le spese ordinarie e straordinarie dello Stato, accertate nell'esercizio finanziario 1936-37, per la competenza propria dell'esercizio stesso, sono stabilite, quali risultano dal conto consuntivo del bilancio, in . . . . . L. 48,065,625,430.25  
 delle quali furono pagate . . . . . » 38,843,896,155.10  
 e rimasero da pagare. . . . . L. 9,221,729,275.15

## ART. 3.

Il riassunto generale dei risultati delle entrate e delle spese di competenza dell'esercizio finanziario 1936-37 rimane così stabilito:

*Entrate e spese effettive.*

Entrata . . . . .	L.	24,702,068,259.22
Spesa . . . . .	»	40,932,052,357.30
Disavanzo effettivo . . . . .	L.	— 16,229,984,098.08

*Movimento di capitali.*

Entrata . . . . .	L.	12,710,088,594.77
Spesa . . . . .	»	7,133,573,072.95
Avanzo per movimento di capitali . . . . .	L.	+ 5,576,515,521.82

*Riepilogo generale.*

Entrata . . . . .	L.	37,412,156,853.99
Spesa . . . . .	»	48,065,625,430.25
Disavanzo finale . . . . .	L.	— 10,653,468,576.26

Entrata

Finanze

Giustizia

Affari Esteri

Africa Italiana

Educazione  
Nazionale

**Entrate e spese residue dell'esercizio 1935-36 ed esercizi precedenti.**

## ART. 4.

Le entrate rimaste da riscuotere alla chiusura dell'esercizio 1935-36 restano determinate, come dal conto consuntivo del bilancio, in . . . . .	L.	5,989,554,302.76
delle quali furono riscosse . . . . .	»	3,150,061,949.58
e rimasero da riscuotere . . . . .	L.	<u>2,839,492,353.18</u>

## ART. 5.

Le spese rimaste da pagare alla chiusura dell'esercizio 1935-36 restano determinate, come dal conto consuntivo del bilancio, in . . . . .	L.	7,695,760,159.03
delle quali furono pagate . . . . .	»	4,751,933,363.13
e rimasero da pagare. . . . .	L.	<u>2,943,826,795.90</u>

**Residui attivi e passivi alla chiusura dell'esercizio finanziario 1936-37.**

## ART. 6.

I residui attivi alla chiusura dell'esercizio finanziario 1936-37, sono stabiliti, come dal conto consuntivo del bilancio, nelle seguenti somme:

Somme rimaste da riscuotere sulle entrate accertate per la competenza propria dell'esercizio 1936-37 (articolo 1) . . . . .	L.	2,204,157,941.65
Somme rimaste da riscuotere sui residui degli esercizi precedenti (articolo 4) . . . . .	»	2,839,492,353.18
Somme riscosse e non versate in Tesoreria (colonna s del riassunto generale) . . . . .	»	561,164,810.33
Residui attivi al 30 giugno 1937 . . . . .	L.	<u>5,604,815,105.16</u>

## ART. 7.

I residui passivi alla chiusura dell'esercizio finanziario 1936-37 sono stabiliti, come dal conto consuntivo del bilancio, nelle seguenti somme:

Somme rimaste da pagare sulle spese accertate per la competenza propria dell'esercizio 1936-37 (articolo 2) . . . . .	L.	9,221,729,275.15
Somme rimaste da pagare sui residui degli esercizi precedenti (articolo 5) . . . . .	»	2,943,826,795.90
Residui passivi al 30 giugno 1937 . . . . .	L.	<u>12,165,556,071.05</u>

**Situazione finanziaria.**

## ART. 8.

È accertato nella somma di lire 32,995,996,750,73 il disavanzo finanziario del conto del Tesoro alla fine dell'esercizio 1936-37, come risulta dai seguenti dati:

<i>Attività:</i>		<i>Passività:</i>	
Entrate dell'esercizio finanziario 1936-37 . . . . .	L. 37,412,156,853. 99	Disavanzo finanziario al 1° luglio 1936 . . . . .	L. 22,259,910,472. 25
Diminuzione nei residui passivi lasciati dall'esercizio 1935-36, cioè:		Spese dell'esercizio finanziario 1936-37 . . . . .	» 48,065,625,430. 25
Accertati		Diminuzione nei residui attivi lasciati dall'esercizio 1935-36, cioè:	
Al 1° luglio 1936 . . . . .	L. 7,837,513,879. 81	Accertati	
Al 30 giugno 1937 . . . . .	» 7,695,760,159. 03	Al 1° luglio 1936 . . . . .	L. 6,005,306,744. 82
	» 141,753,720. 78	Al 30 giugno 1937 . . . . .	» 5,989,554,302. 76
Disavanzo finanziario al 30 giugno 1937 . . . . .	» 32,995,996,750. 73	Discarichi amministrativi a favore di tesoriere per casi di forza maggiore, ai sensi dell'articolo 194 del regolamento di contabilità generale . . . . .	» 208,618,980. 94
	L. 70,549,907,325. 50		L. 70,549,907,325. 50

**Disposizioni speciali.**

## ART. 9.

Sono stabiliti nella somma di lire 208,618,980.94 i discarichi consentiti, nell'esercizio 1936-37, ai tesoriere per casi di forza maggiore, ai sensi dell'articolo 194 del regolamento per l'amministrazione del patrimonio e per la contabilità generale dello Stato, approvato con Regio decreto 23 maggio 1924, n. 827.

## ART. 10.

L'avanzo di gestione accertato al 30 giugno 1937 sul capitolo n. 54 della spesa del bilancio dell'Azienda autonoma statale della strada, per i servizi della Autocamionale Genova-Valle del Po, è destinato ad eventuali opere di completamento della Autocamionale stessa.

**AMMINISTRAZIONI ED AZIENDE SPECIALI.****Amministrazione autonoma dei Monopoli di Stato.**

## ART. 11.

Le entrate ordinarie e straordinarie del bilancio dell'Amministrazione dei monopoli di Stato, accertate nell'esercizio finanziario 1936-37, per la competenza propria dell'esercizio medesimo, sono stabilite, quali risultano dal conto consuntivo dell'Amministrazione stessa, allegato al conto consuntivo della spesa del Ministero delle finanze, in . . . . .	L. 982,797,399.74
delle quali furono riscosse . . . . .	» 976,217,870.55
e rimasero da riscuotere . . . . .	L. 6,579,529.19

Entrate

Finanze

Giustizia

Affari Esteri

Africa Italiana

Educazione Nazionale

ART. 12.

Le spese ordinarie e straordinarie del bilancio dell'Amministrazione predetta, accertate nell'esercizio finanziario 1936-37, per la competenza propria dell'esercizio stesso, sono stabilite in . . . . .	L.	982,797,399.74
delle quali furono pagate. . . . .	»	829,753,932.47
e rimasero da pagare . . . . .	L.	<u>153,043,467.27</u>

ART. 13.

Le entrate del bilancio dell'Amministrazione medesima, rimaste da riscuotere alla chiusura dell'esercizio 1935-36 restano determinate in . . . . .	L.	56,824,889.51
delle quali furono riscosse . . . . .	»	55,034,478.—
e rimasero da riscuotere . . . . .	L.	<u>1,787,411.51</u>

ART. 14.

Le spese del bilancio dell'Amministrazione medesima, rimaste da pagare alla chiusura dell'esercizio 1935-36 restano determinate in . . . . .	L.	159,690,458.93
delle quali furono pagate. . . . .	»	146,679,756.96
e rimasero da pagare . . . . .	L.	<u>13,010,701.97</u>

ART. 15.

I residui attivi alla chiusura dell'esercizio finanziario 1936-37, sono stabiliti nelle seguenti somme:

Somme rimaste da riscuotere sulle entrate accertate per la competenza propria dell'esercizio finanziario 1936-37 (articolo 11) . . . . .	L.	6,579,529.19
Somme rimaste da riscuotere sui residui degli esercizi precedenti (articolo 13) . . . . .	»	1,787,411.51
Somme riscosse e non versate (colonna s del riepilogo dell'entrata) . . . . .	»	95,637,730.19
Residui attivi al 30 giugno 1937 . . . . .	L.	<u>104,004,670.89</u>

ART. 16.

I residui passivi alla chiusura dell'esercizio finanziario 1936-37, sono stabiliti nelle seguenti somme:

Somme rimaste da pagare sulle spese accertate per la competenza propria dell'esercizio finanziario 1936-37 (articolo 12) . . . . .	L.	153,043,467.27
Somme rimaste da pagare sui residui degli esercizi precedenti (articolo 14) . . . . .	»	13,010,701.97
Residui passivi al 30 giugno 1937 . . . . .	L.	<u>166,054,169.24</u>

## ART. 17.

È accertata nella somma di lire 4,277.10 la differenza attiva nel conto finanziario dell'Amministrazione autonoma dei monopoli di Stato, alla fine dell'esercizio 1936-37, risultante dai seguenti dati:

<i>Attività:</i>		<i>Passività:</i>	
Differenza attiva al 1° luglio 1936 . . . . .	L. 4,277.10	Spese dell'esercizio 1936-37. . .	L. 982,797,399.74
Entrate dell'esercizio 1936-37. . .	» 982,797,399.74	Residui passivi lasciati dall'esercizio 1935-36	
Residui attivi lasciati dall'esercizio 1935-36			
<b>Accertati:</b>		<b>Accertati:</b>	
Al 1° luglio 1936 L. 56,821,889.51		Al 1° luglio 1936 L. 159,690,458.93	
Al 30 giugno 1937 » 56,821,889.51		Al 30 giugno 1937 » 159,690,458.93	
		Differenza attiva al 30 giugno 1937 . . . . .	» 4,277.10
	<u>L. 982,801,676.84</u>		<u>L. 982,801,676.84</u>

## Fondo di massa del Corpo della Regia guardia di finanza.

## ART. 18.

Le entrate ordinarie e straordinarie del bilancio del Fondo di massa del Corpo della Regia guardia di finanza, accertate nell'esercizio finanziario 1936-37, per la competenza propria dell'esercizio medesimo, sono stabilite, quali risultano dal conto consuntivo di quella Amministrazione, allegato al conto consuntivo della spesa del Ministero delle finanze, in . . . . .

Le entrate ordinarie e straordinarie del bilancio del Fondo di massa del Corpo della Regia guardia di finanza, accertate nell'esercizio finanziario 1936-37, per la competenza propria dell'esercizio medesimo, sono stabilite, quali risultano dal conto consuntivo di quella Amministrazione, allegato al conto consuntivo della spesa del Ministero delle finanze, in . . . . .	L.	40,056,293.12
delle quali furono riscosse . . . . .	»	31,740,568.87
e rimasero da riscuotere . . . . .	L.	<u>8,315,724.25</u>

## ART. 19.

Le spese ordinarie e straordinarie del bilancio dell'Amministrazione predetta, accertate nell'esercizio finanziario 1936-37, per la competenza propria dell'esercizio medesimo, sono stabilite in . . . . .

Le spese ordinarie e straordinarie del bilancio dell'Amministrazione predetta, accertate nell'esercizio finanziario 1936-37, per la competenza propria dell'esercizio medesimo, sono stabilite in . . . . .	L.	47,079,375.78
delle quali furono pagate. . . . .	»	24,991,351.50
e rimasero da pagare . . . . .	L.	<u>22,088,024.28</u>

## ART. 20.

Le entrate rimaste da riscuotere alla chiusura dell'esercizio finanziario 1935-36, restano determinate in . . . . .

Le entrate rimaste da riscuotere alla chiusura dell'esercizio finanziario 1935-36, restano determinate in . . . . .	L.	8,386,957.45
delle quali furono riscosse . . . . .	»	8,376,733.93
e rimasero da riscuotere . . . . .	L.	<u>10,223.52</u>

ART. 21.

Le spese rimaste da pagare alla chiusura dell'esercizio finanziario 1935-36, restano determinate in . . . . .	L.	19,592,004.74
delle quali furono pagate. . . . .	»	16,193,406.77
e rimasero da pagare . . . . .	L.	<u>3,398,597.97</u>

ART. 22.

I residui attivi alla chiusura dell'esercizio 1936-37, sono stabiliti nelle seguenti somme:

Somme rimaste da riscuotere sulle entrate accertate per la competenza propria dell'esercizio finanziario 1936-37 (articolo 18) . . . . .	L.	8,315,724.25
Somme rimaste da riscuotere sui residui degli esercizi precedenti (articolo 20) . . . . .	»	10,223.52
Somme riscosse e non versate (colonna s del riepilogo dell'entrata) . . . . .	»	..
Residui attivi al 30 giugno 1937 . . . . .	L.	<u>8,325,947.77</u>

ART. 23.

I residui passivi alla chiusura dell'esercizio finanziario 1936-37, sono stabiliti nelle seguenti somme:

Somme rimaste da pagare sulle spese accertate per la competenza propria dell'esercizio finanziario 1936-37 (articolo 19) . . . . .	L.	22,088,024.28
Somme rimaste da pagare sui residui degli esercizi precedenti (articolo 21) . . . . .	»	3,398,597.97
Residui passivi al 30 giugno 1937 . . . . .	L.	<u>25,486,622.25</u>

ART. 24.

È accertata nella somma di lire 15.936.903,66 la differenza passiva del conto finanziario del Fondo di massa del Corpo della Regia guardia di finanza, alla fine dell'esercizio 1936-37, risultante dai seguenti dati:

<i>Attività:</i>		<i>Passività:</i>	
Entrate dell'esercizio finanziario 1936-37 . . . . .	L. 40,056,293.12	Differenza passiva al 1° luglio 1936 . . . . .	L. 8,961,155.20
Diminuzione dei residui passivi lasciati dall'esercizio 1935-1936:		Spese dell'esercizio finanziario 1936-37 . . . . .	» 47,079,375.78
Accertati:		Pareggio nei residui attivi . . . . .	..
Al 1° luglio 1936 . . . . .	L. 19,639,338.94		
Al 30 giugno 1937 . . . . .	» 19,592,004.74		
	» 47,334,20		
Differenza passiva al 30 giugno 1937 . . . . .	» 15,936,903.66		
	<u>L. 56,040,530.98</u>		<u>L. 56,040,530.98</u>

**Amministrazione del Fondo per il culto.**

## ART. 25.

Le entrate ordinarie e straordinarie del bilancio dell'Amministrazione del Fondo per il culto, accertate nell'esercizio finanziario 1936-37, per la competenza propria dell'esercizio medesimo, sono stabilite, quali risultano dal conto consuntivo della Amministrazione stessa, allegato al conto consuntivo della spesa del Ministero dell'interno, in . . . . . L. 87,191,940.48  
delle quali furono riscosse . . . . . » 86,240,640.17

e rimasero da riscuotere . . . . . L. 951,300.31

## ART. 26.

Le spese ordinarie e straordinarie del bilancio dell'Amministrazione predetta, accertate nell'esercizio finanziario 1936-37 per la competenza propria dell'esercizio stesso, sono stabilite in . . . . . L. 87,458,523.42  
delle quali furono pagate. . . . . » 78,068,565.83

e rimasero da pagare . . . . . L. 9,389,957.59

## ART. 27.

Le entrate rimaste da riscuotere alla chiusura dell'esercizio 1935-36 restano determinate in . . . . . L. 17,803,979.73  
delle quali furono riscosse . . . . . » 2,049,830.74

e rimasero da riscuotere . . . . . L. 15,754,148.99

## ART. 28.

Le spese rimaste da pagare alla chiusura dell'esercizio 1935-36 restano determinate in . . . . . L. 15,859,314.35  
delle quali furono pagate. . . . . » 9,219,218.53

e rimasero da pagare . . . . . L. 6,640,095.82

## ART. 29.

I residui attivi alla chiusura dell'esercizio finanziario 1936-37 sono stabiliti nelle seguenti somme:

Somme rimaste da riscuotere sulle entrate accertate per la competenza propria dell'esercizio finanziario 1936-37 (articolo 25) . . . . . L. 951,300.31  
Somme rimaste da riscuotere sui residui degli esercizi precedenti (articolo 27) . . . . . » 15,754,148.99  
Somme riscosse e non versate (colonna s del riepilogo dell'entrata) . . . . . » 15,513.10

Residui attivi al 30 giugno 1937 . . . . . L. 16,720,962.40

## ART. 30.

I residui passivi alla chiusura dell'esercizio finanziario 1936-37, sono stabiliti nelle seguenti somme:

Somme rimaste da pagare sulle spese accertate per la competenza propria dell'esercizio finanziario 1936-37 (articolo 26) . . . . . L. 9,389,957.59  
Somme rimaste da pagare sui residui degli esercizi precedenti (articolo 28) . . . . . » 6,640,095.82

Residui passivi al 30 giugno 1937 . . . . . L. 16,030,053.41

Entrata

Finanze

Giustizia

Affari Esteri

Africa Italiana

Educazione  
Nazionale



ART. 31.

È accertata nella somma di lire 4,923,302.34 la differenza attiva del conto finanziario dell'Amministrazione del Fondo per il culto alla fine dell'esercizio 1936-37, come risulta dai seguenti dati:

<i>Attività:</i>		<i>Passività:</i>	
Differenza attiva al 1° luglio 1936 . . . . .	L. 4,671,657.78	Spese dell'esercizio finanziario 1936-37 . . . . .	L. 87,458,523.42
Entrate dell'esercizio finanziario 1936-37 . . . . .	» 87,191,940.48	Diminuzione nei residui attivi lasciati dall'esercizio 1935-1936, cioè:	
Diminuzione nei residui passivi lasciati dall'esercizio 1935-36, cioè:		Accertati	
Accertati		Al 1° luglio 1936 . . . . .	L. 18,249,780.49
Al 1° luglio 1936 . . . . .	L. 16,823,342.61	Al 30 giugno 1937 . . . . .	» 17,803,979.73
Al 30 giugno 1937 . . . . .	» 15,859,314.35		» 445,800.76
	» 964,028.26	Differenza attiva al 30 giugno 1937 . . . . .	» 4,923,302.34
	L. 92,827,626.52		L. 92,827,626.52

Fondo di beneficenza e di religione nella città di Roma.

ART. 32.

Le entrate ordinarie e straordinarie del bilancio del Fondo di beneficenza e di religione nella città di Roma, accertate nell'esercizio finanziario 1936-37, per la competenza propria dell'esercizio medesimo, sono stabilite, quali risultano dal conto consuntivo di quell'Amministrazione, allegato al conto consuntivo della spesa del Ministero dell'interno, in . . . . .

	L. 2,822,189.53
delle quali furono riscosse . . . . .	» 2,803,924.75
e rimasero da riscuotere . . . . .	L. 18,264.78

ART. 33.

Le spese ordinarie e straordinarie del bilancio dell'Amministrazione predetta, accertate nell'esercizio finanziario 1936-37, per la competenza propria dell'esercizio medesimo, sono stabilite in . . . . .

	L. 2,932,517.32
delle quali furono pagate . . . . .	» 1,762,158.35
e rimasero da pagare . . . . .	L. 1,170,358.97

ART. 34.

Le entrate rimaste da riscuotere alla chiusura dell'esercizio 1935-36 restano determinate in . . . . .

	L. 384,783.31
delle quali furono riscosse . . . . .	» 369,964.13
e rimasero da riscuotere . . . . .	L. 14,819.18

## ART. 35.

Le spese rimaste da pagare alla chiusura dell'esercizio 1935-36 restano determinate in . . . . .		L.	2.042,290.21
delle quali furono pagate. . . . .		»	1,241,797.72
e rimasero da pagare . . . . .		L.	800,492.49

## ART. 36.

I residui attivi alla chiusura dell'esercizio finanziario 1936-37, sono stabiliti nelle seguenti somme:

Somme rimaste da riscuotere sulle entrate accertate per la competenza propria dell'esercizio finanziario 1936-37 (articolo 32) . . . . .	L.	18,264.78
Somme rimaste da riscuotere sui residui degli esercizi precedenti (articolo 34) . . . . .	»	14,819.18
Somme riscosse e non versate (colonna s del riepilogo dell'entrata) . . . . .	»	1,710.70
Residui attivi al 30 giugno 1937 . . . . .	L.	34,794.66

## ART. 37.

I residui passivi alla chiusura dell'esercizio finanziario 1936-37 sono stabiliti nelle seguenti somme:

Somme rimaste da pagare sulle spese accertate per la competenza propria dell'esercizio finanziario 1936-37 (articolo 33) . . . . .	L.	1,170,358.97
Somme rimaste da pagare sui residui degli esercizi precedenti (articolo 35) . . . . .	»	800,492.49
Residui passivi al 30 giugno 1937 . . . . .	L.	1.970,851.46

## ART. 38.

È accertata nella somma di lire 23,200.60 la differenza attiva del conto finanziario del Fondo di beneficenza e di religione nella città di Roma, alla fine dell'esercizio 1936-37, come risulta dai seguenti dati:

<i>Attività:</i>		<i>Passività:</i>	
Differenza attiva al 1° luglio 1936 . . . . .	L. 22,421.85	Spese dell'esercizio finanziario 1936-37 . . . . .	L. 2,932,517.32
Entrate dell'esercizio finanziario 1936-37 . . . . .	» 2,822,189.53	Diminuzione nei residui attivi lasciati dall'esercizio 1935-36:	
Diminuzione nei residui passivi lasciati dall'esercizio 1935-36:		Accertati	
Accertati		Al 1° luglio 1936 . . . . .	L. 396,856.84
Al 1° luglio 1936 . . . . .	L. 2,165,470.28	Al 30 giugno 1937 . . . . .	» 384,783.31
Al 30 giugno 1937 . . . . .	» 2,042,290.21	Differenza attiva al 30 giugno 1937 . . . . .	» 23,200.60
	» 123,180.07		
	L. 2,967,791.45		L. 2,967,791.45

## Azienda dei patrimoni riuniti ex-economali.

## ART. 39.

Le entrate ordinarie e straordinarie dell'Azienda dei patrimoni riuniti ex-economali accertate nell'esercizio finanziario 1936-37, per la competenza propria dello esercizio stesso, sono stabilite, quali risultano dal conto consuntivo dell'Amministrazione medesima, allegato al conto consuntivo del Ministero dell'interno, in . . . L. 5,399,893.97  
delle quali furono riscosse . . . » 5,068,120.46

e rimasero da riscuotere . . . L. 331,773.51

## ART. 40.

Le spese ordinarie e straordinarie dell'Azienda predetta, accertate nell'esercizio finanziario 1936-37, per la competenza propria dell'esercizio stesso, sono stabilite, quali risultano dal conto consuntivo in . . . L. 5,348,536.81  
delle quali furono pagate. . . » 4,279,959.43

e rimasero da pagare . . . L. 1,068,577.38

## ART. 41.

Le entrate rimaste da riscuotere alla chiusura dell'esercizio 1935-36 restano determinate, come dal conto consuntivo dell'Azienda, in . . . L. 1,437,290.72  
delle quali furono riscosse . . . » 360,072.28

e rimasero da riscuotere . . . L. 1,077,218.44

## ART. 42.

Le spese rimaste da pagare alla chiusura dell'esercizio 1935-36, restano determinate, come dal conto consuntivo dell'Azienda, in . . . L. 1,356,642.45  
delle quali furono pagate. . . » 777,647.39

e rimasero da pagare . . . L. 578,995.06

## ART. 43.

I residui attivi alla chiusura dell'esercizio finanziario 1936-37 sono stabiliti, come dal conto consuntivo dell'Azienda, nelle seguenti somme:

Somme rimaste da riscuotere sulle entrate accertate per la competenza propria dell'esercizio 1936-37 (articolo 39) . . . L. 331,773.51  
Somme rimaste da riscuotere sui residui degli esercizi precedenti (articolo 41) . . . » 1,077,218.44  
Somme riscosse e non versate in tesoreria (colonna s del conto consuntivo) . . . » — 618.69

Residui attivi al 30 giugno 1937 . . . L. 1,408,373.26

## ART. 44.

I residui passivi alla chiusura dell'esercizio finanziario 1936-37, sono stabiliti, come dal conto consuntivo dell'Azienda, nelle seguenti somme:

Somme rimaste da pagare sulle spese accertate per la competenza propria dell'esercizio 1936-37 (articolo 40) . . . L. 1,068,577.38  
Somme rimaste da pagare sui residui degli esercizi precedenti (articolo 42) . . . » 578,995.06

Residui passivi al 30 giugno 1937 . . . L. 1,647,572.44

## ART. 45.

È accertata nella somma di lire 1,247,561.61, la differenza attiva del conto finanziario dell'Azienda dei patrimoni riuniti ex-economali, alla fine dell'esercizio 1936-37, come risulta dai seguenti dati:

<i>Attività:</i>		<i>Passività:</i>	
Differenza attiva al 1° luglio 1936 . . . . .	L. 1,069,701.48	Spese dell'esercizio 1936-37 . . .	L. 5,348,536.81
Entrate dell'esercizio finanziario 1936-37 . . . . .	» 5,399,893.97	Diminuzione nei residui attivi lasciati dall'esercizio 1935-36:	
Diminuzione nei residui passivi lasciati dall'esercizio 1935-36:		Accertati	
Accertati		Al 1° luglio 1936 . . . . .	L. 1,483,497.95
Al 1° luglio 1936 . . . . .	L. 1,529,352.65	Al 30 giugno 1937 . . . . .	» 1,437,290.72
Al 30 giugno 1937 . . . . .	» 1,356,642.45		» 46,207.23
	» 172,710.20	Differenza attiva al 30 giugno 1937 . . . . .	» 1,247,561.61
	L. 6,642,305.65		
			L. 6,642,305.65

## Azienda autonoma statale della strada.

## ART. 46.

Le entrate ordinarie e straordinarie del bilancio della Azienda autonoma statale della strada, accertate nell'esercizio finanziario 1936-37, per la competenza propria dell'esercizio medesimo, quali risultano dal conto consuntivo dell'Amministrazione stessa, allegato al conto consuntivo della spesa del Ministero dei lavori pubblici, sono stabilite in. . . . . L. 533,809,463.04

delle quali furono rimosse. . . . . » 462,545,601.21

e rimasero da riscuotere. . . . . L. 71,263,861.83

## ART. 47.

Le spese ordinarie e straordinarie del bilancio dell'Amministrazione predetta, accertate nell'esercizio finanziario 1936-37, per la competenza propria dell'esercizio medesimo, sono stabilite in. . . . . L. 533,809,463.04

delle quali furono pagate . . . . . » 457,538,193.09

e rimasero da pagare. . . . . L. 76,271,269.95

## ART. 48.

Le entrate rimaste da riscuotere alla chiusura dell'esercizio 1935-36 restano determinate in. . . . . L. 58,521,727.46

delle quali furono rimosse. . . . . » 26,017,164.83

e rimasero da riscuotere. . . . . L. 32,504,562.63

## ART. 49.

Le spese rimaste da pagare alla chiusura dell'esercizio 1935-36 restano determinate in . . . . .	L.	120,258,400,27
delle quali furono pagate . . . . .	»	62,087,447,46
e rimasero da pagare. . . . .	L.	<u>58,170,952,81</u>

## ART. 50.

I residui attivi alla chiusura dell'esercizio finanziario 1936-37, sono stabiliti nelle seguenti somme:

Somme rimaste da riscuotere sulle entrate accertate per la competenza propria dell'esercizio finanziario 1936-37 (articolo 46). . . . .	L.	71,263,861,83
Somme rimaste da riscuotere sui residui degli esercizi precedenti (articolo 48). . . . .	»	32,504,562,63
Somme riscosse e non versate (colonna s del conto consuntivo). . . . .	»	»
Residui attivi al 30 giugno 1937 . . . . .	L.	<u>103,768,424,46</u>

## ART. 51.

I residui passivi alla chiusura dell'esercizio finanziario 1936-37 sono stabiliti nelle seguenti somme:

Somme rimaste da pagare sulle spese accertate per la competenza propria dell'esercizio finanziario 1936-37 (articolo 47) . . . . .	L.	76,271,269,95
Somme rimaste da pagare sui residui degli esercizi precedenti (articolo 49). . . . .	»	58,170,952,81
Residui passivi al 30 giugno 1937 . . . . .	L.	<u>134,442,222,76</u>

**Azienda di Stato per le foreste demaniali.**

## ART. 52.

Le entrate ordinarie e straordinarie del bilancio dell'Azienda di Stato per le foreste demaniali, accertate nell'esercizio finanziario 1936-37, per la competenza propria dell'esercizio medesimo, sono stabilite, quali risultano dal conto consuntivo dell'Azienda stessa, allegato al conto consuntivo della spesa del Ministero della agricoltura e foreste, in . . . . .

delle quali furono riscosse. . . . .	L.	23,928,339,72
e rimasero da riscuotere. . . . .	»	17,901,878,91
	L.	<u>6,026,460,81</u>

## ART. 53.

Le spese ordinarie e straordinarie del bilancio dell'Azienda predetta, accertate nell'esercizio finanziario 1936-37, per la competenza propria dell'esercizio medesimo, sono stabilite in . . . . .

delle quali furono pagate . . . . .	L.	23,928,339,72
e rimasero da pagare. . . . .	»	16,460,937,78
	L.	<u>7,467,401,94</u>

## ART. 54.

Le entrate rimaste da riscuotere alla chiusura dell'esercizio 1935-36 restano determinate in . . . . .

delle quali furono riscosse. . . . .	L.	16,835,021,72
e rimasero da riscuotere. . . . .	»	8,984,372,66
	L.	<u>7,850,649,06</u>

## ART. 55.

Le spese rimaste da pagare alla chiusura dell'esercizio 1935-36 restano determinate in . . . . .	L.	23.634.556.03
delle quali furono pagate . . . . .	»	6.738.364.49
e rimasero da pagare. . . . .	L.	<u>16.896.191.54</u>

## ART. 56.

I residui attivi alla chiusura dell'esercizio finanziario 1936-37, sono stabiliti nelle seguenti somme:

Somme rimaste da riscuotere sulle entrate accertate per la competenza propria dell'esercizio finanziario 1936-37 (articolo 52). . . . .	L.	6.026.460.81
Somme rimaste da riscuotere sui residui degli esercizi precedenti (articolo 54) . . . . .	»	7.850.649.06
Somme riscosse e non versate (colonna s del riepilogo della entrata). . . . .	»	3.205.250.23
Residui attivi al 30 giugno 1937 . . . . .	L.	<u>17.082.360.10</u>

## ART. 57.

I residui passivi alla chiusura dell'esercizio finanziario 1936-37 sono stabiliti nelle seguenti somme:

Somme rimaste da pagare sulle spese accertate per la competenza propria dell'esercizio finanziario 1936-37 (articolo 53) . . . . .	L.	7.467.401.94
Somme rimaste da pagare sui residui degli esercizi precedenti (articolo 55). . . . .	»	16.896.191.54
Residui passivi al 30 giugno 1937 . . . . .	L.	<u>24.363.593.48</u>

## ART. 58.

È accertata nella somma di lire 7,893,440.72 la differenza passiva del conto finanziario della Azienda di Stato per le foreste demaniali, alla fine dell'esercizio 1936-37, come risulta dai seguenti dati:

<i>Attività:</i>		<i>Passività:</i>	
Entrate dell'esercizio finanziario 1936-37 . . . . .	L. 23.928.339.72	Differenza passiva al 1° luglio 1936 . . . . .	L. 7.885.083.11
Diminuzione nei residui passivi lasciati dall'esercizio 1935-36:		Spese dell'esercizio finanziario 1936-37 . . . . .	» 23.928.339.72
Accertati		Diminuzione nei residui attivi lasciati dall'esercizio 1935-36:	
Al 1° luglio 1936 . . . . .	L. 23.639.577.42	Accertati	
Al 30 giugno 1937 . . . . .	» 23.634.556.03	Al 1° luglio 1936 . . . . .	L. 16.848.400.72
	» 5.021.39	Al 30 giugno 1937 . . . . .	» 16.835.021.72
Differenza passiva al 30 giugno 1937 . . . . .	» 7.893.440.72		» 13.379 —
	L. 31.826.801.83		L. 31.826.801.83

## Archivi notarili.

## ART. 59.

È approvato il conto consuntivo degli Archivi notarili, per l'esercizio 1936-37, nelle risultanze seguenti:

Entrata . . . . .	L.	9.937.969.75
Spesa . . . . .	»	9.075.641.83
Differenza . . . . . +	L.	<u>862.327.92</u>

Entrata

Finanzo

Giustizia

Affari Esteri

Africa Italiana

Educazione Nazionale

\* \* \* \* \*

Ai sensi dell'articolo 31 della legge sulla contabilità generale dello Stato, il Rendiconto generale dello Stato si divide in due parti:

- 1°) Conto del bilancio;
- 2°) Conto generale del patrimonio.

Ciascuna delle due parti è preceduta da apposita nota preliminare che riassume i risultati complessivi esposti nei due conti.

PARTE PRIMA

CONTO DEL BILANCIO

---

Entrata

Finanze

Giustizia

Affari Esteri

Africa Italiana

Educazione  
Nazionale



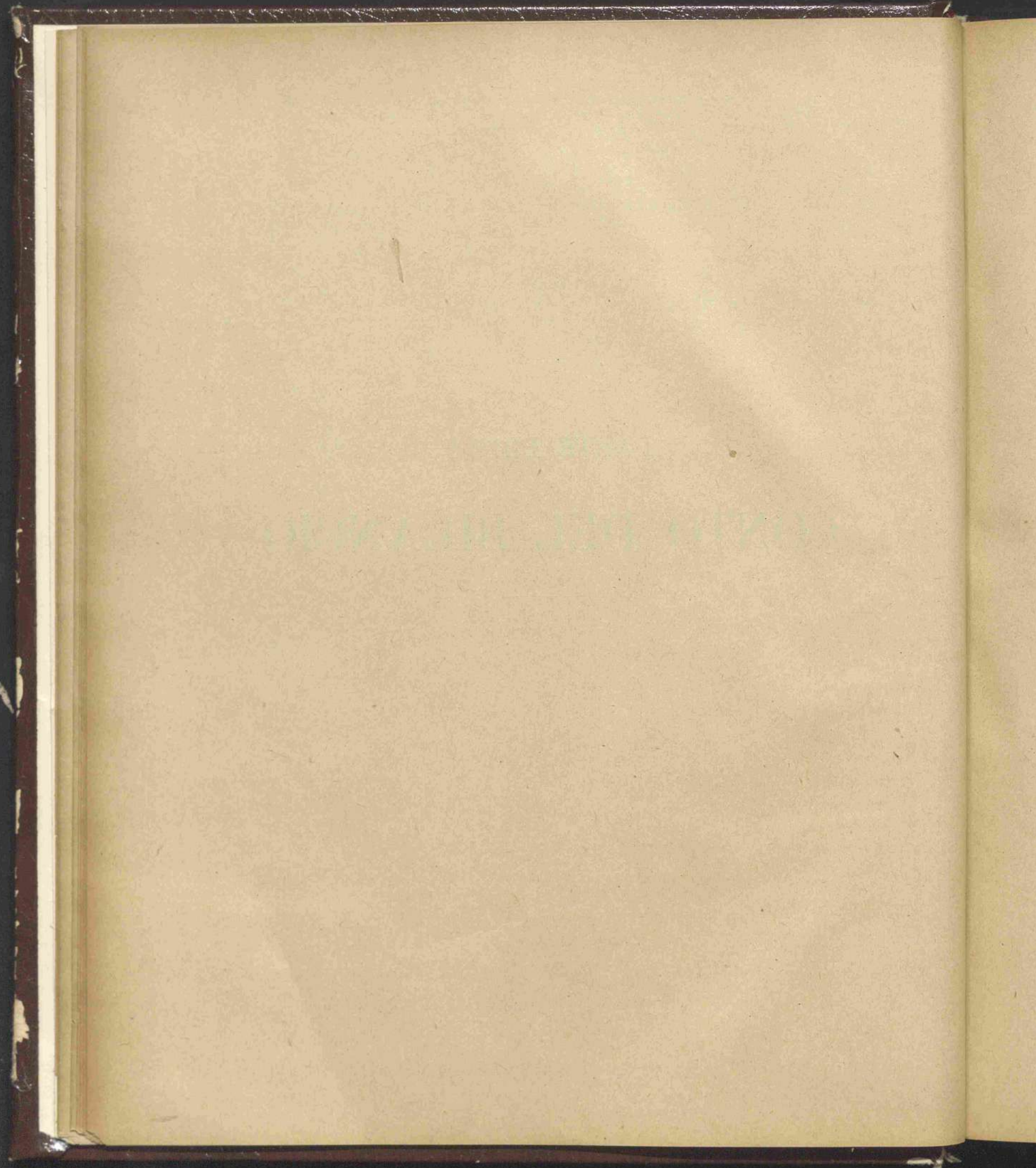

NOTA PRELIMINARE AL CONTO DEL BILANCIO

PER L'ESERCIZIO FINANZIARIO 1936-37

---

Entrata

Finanze

Giustizia

Affari Esteri

Africa Italiana

Educazione  
Nazionale

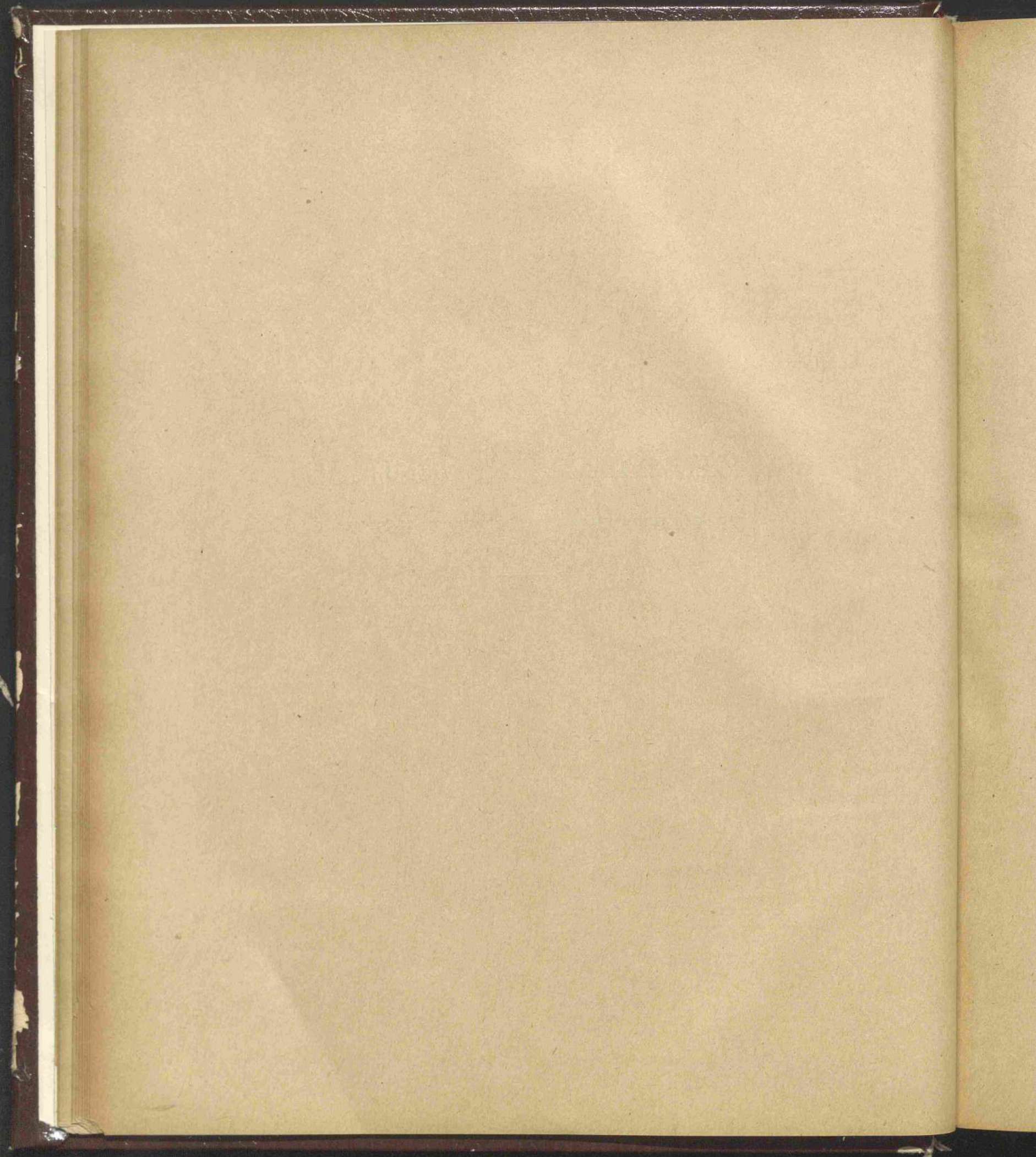

## INDICE DELLA NOTA PRELIMINARE

## PREMESSA.

I. — DISAVANZI DI BILANCIO E MEZZI PER FRONTEGGIARLI . . . . .	Pag.	XXXI
II. — FATTI CARATTERISTICI DELLA GESTIONE 1936-37 . . . . .	»	XXXIII

## PARTE PRIMA.

LA GESTIONE DI COMPETENZA . . . . .	Pag.	XXXV
TITOLO I. — LE PREVISIONI. . . . .	»	XXXV
CAPITOLO I. — LE PREVISIONI INIZIALI E LE LORO VARIAZIONI . . . . .	»	XXXV
»    II. — LE VARIAZIONI ALLE PREVISIONI DI ENTRATA . . . . .	»	XLI
»    III. — LE VARIAZIONI ALLE PREVISIONI DI SPESA . . . . .	»	XLIX
TITOLO II. — GLI ACCERTAMENTI . . . . .	»	LII
CAPITOLO I. — RISULTATI COMPLESSIVI DELL'ENTRATA E DELLA SPESA . . . . .	»	LII
»    II. — GLI ACCERTAMENTI DI ENTRATE EFFETTIVE PER L'ESERCIZIO FINANZIARIO 1936-37 . . . . .	»	LV
A) <i>Risultanze complessive</i> . . . . .	»	LV
B) <i>Gli accertamenti relativi ai singoli cespiti:</i>		
1. — Redditi patrimoniali dello Stato . . . . .	»	LVII
2. — Imposte dirette . . . . .	»	LVIII
3. — Tasse ed imposte indirette sullo scambio della ricchezza . . . . .	»	LXII
4. — Imposte indirette sui consumi . . . . .	»	LXIV
5. — Monopoli e lotto . . . . .	»	LXVI
6. — Proventi di servizi pubblici minori . . . . .	»	LXVII
7. — Rimborsi e concorsi nelle spese . . . . .	»	LXVIII
8. — Entrate diverse . . . . .	»	LXIX
CAPITOLO III. — GLI ACCERTAMENTI DI SPESE EFFETTIVE PER L'ESERCIZIO FINANZIARIO 1936-37 . . . . .	»	LXX
A) <i>Risultanze complessive</i> . . . . .	»	LXX
B) <i>Gli accertamenti relativi ai singoli gruppi di spese effettive:</i>		
1. — Spese per interessi di debiti . . . . .	»	LXXII
2. — Spese per gli organi ed i servizi generali dello Stato . . . . .	»	LXXIII
3. — Spese per i servizi finanziari . . . . .	»	LXXV
4. — Spese per la giustizia . . . . .	»	LXXVIII
5. — Pensioni di guerra, assistenza ai reduci ed oneri minori . . . . .	»	LXXIX
6. — Spese per la difesa militare . . . . .	»	LXXX
7. — Spese per le opere pubbliche . . . . .	»	LXXXI
8. — Spese per costruzione di strade ferrate . . . . .	»	LXXXIV
9. — Spese per l'incremento economico della Nazione . . . . .	»	LXXXV
10. — Spese per l'educazione nazionale . . . . .	»	LXXXIX
11. — Spese per le colonie . . . . .	»	XC
12. — Spese per la beneficenza e per l'assistenza sociale . . . . .	»	XC
13. — Spese per i servizi di culto . . . . .	»	XCII
14. — Spese per i servizi di polizia . . . . .	»	XCII
15. — Spese per le Regie rappresentanze ed i servizi all'estero . . . . .	»	XCIII
16. — Spese eccezionali comprese quelle per l'Africa Orientale . . . . .	»	XCIV

Entrata

Finanze

Giustizia

Affari Esteri

Africa Italiana

Educazione Nazionale

CAPITOLO IV. — CLASSIFICAZIONE DELLE SPESE EFFETTIVE NELL'ESERCIZIO FINANZIARIO 1936-37, IN RELAZIONE ALLE CAUSE CHE LE DETERMINANO . . . . .	Pag.	XCV
CLASSIFICAZIONE DELLE SPESE EFFETTIVE ACCERTATE NELLO ESERCIZIO FINANZIARIO 1936-37 . . . . .	»	XCVI
CLASSIFICAZIONE DELLE SPESE DI PERSONALE (COMPRESI I MAESTRI ELEMENTARI, GLI OPERAI E IL DEBITO VITALIZIO) . . . . .	»	C
CLASSIFICAZIONE FRA I PRINCIPALI GRUPPI DI PERSONALE, DEGLI ONERI ACCERTATI NELL'ESERCIZIO 1936-37 . . . . .	»	GH
ANALISI DELLE SPESE PER SERVIZI CIVILI (ESCLUSO IL PERSONALE) . . . . .	»	CIV
 CAPITOLO V. — GLI ACCERTAMENTI DI ENTRATE E DI SPESE PER MOVIMENTO DI CAPITALI NELL'ESERCIZIO FINANZIARIO 1936-37 . . . . .	»	CVII
A) Risultanze generali . . . . .	»	CVII
B) Gli accertamenti di entrata . . . . .	»	CVIII
C) Gli accertamenti di spesa . . . . .	»	CXI

**PARTE SECONDA.**

LA GESTIONE DEI RESIDUI . . . . .	Pag.	CXIII
A) VARIAZIONI INTERVENUTE NELL'ESERCIZIO 1936-37 . . . . .	»	CXIII
B) ANALISI DELLE VARIAZIONI APPORTATE CON LEGGI O DECRETI SPECIALI . . . . .	»	CXV
C) ELIMINAZIONI DALLA CONSISTENZA DEI RESIDUI . . . . .	»	CXVIII
D) RISULTATI DEFINITIVI NEL CONTO DEI RESIDUI . . . . .	»	CXVIII

**PARTE TERZA.**

INCASSI E PAGAMENTI DI BILANCIO E LA SITUAZIONE DELLE ATTIVITÀ E PASSIVITÀ FINANZIARIE. . . . .	Pag.	CXXI
CAPITOLO I. — INCASSI E PAGAMENTI NELL'ESERCIZIO FINANZIARIO 1936-37. . . . .	»	CXXI
»    II. — SITUAZIONE DELLE ATTIVITÀ E PASSIVITÀ FINANZIARIE ALLA CHIUSURA DELL'ESERCIZIO 1936-37 . . . . .	»	CXXII

**PARTE QUARTA.**

LE AZIENDE AUTONOME . . . . .	Pag.	CXXXIII
I. — PREVISIONI . . . . .	»	CXXXIII
II. — ANDAMENTO DELLE GESTIONI . . . . .	»	CXXXIII
III. — RISULTATI FINALI . . . . .	»	CXXXIII
VI. — CLASSIFICAZIONE DELLE SPESE DELLE AZIENDE AUTONOME ACCERTATE NELL'ESERCIZIO 1936-37 . . . . .	»	CXXXIV
RISULTATI COMPLESSIVI DI BILANCIO DELL'AMMINISTRAZIONE DELLO STATO E DELLE AZIENDE AUTONOME . . . . .	»	CXXXVIII
APPENDICE N. 1. — LA FINANZA STATALE IN REGIME FASCISTA (1922-23-1936-37):		
1. — ENTRATE E SPESE COMPLESSIVE . . . . .	»	CXLIII
Confronto fra entrate e spese . . . . .	»	CXLIII
2. — ENTRATE E SPESE EFFETTIVE . . . . .	»	CXLIV
a) Entrate effettive . . . . .	»	CXLVI
b) Spese effettive . . . . .	»	CXLVII
c) Andamento dei singoli cespiti . . . . .	»	CXLVIII
d) Andamento delle spese per interessi di debiti . . . . .	»	CLX

3. - ENTRATE E SPESE PER COSTRUZIONE DI STRADE FERRATE . . . . .	Pag.	CLXII
a) Entrate . . . . .	"	CLXII
b) Spese . . . . .	"	CLXIII
c) Analisi delle spese . . . . .	"	CLXIV
4. - ENTRATE E SPESE PER MOVIMENTO DI CAPITALI . . . . .	"	CLXIV
a) Entrate . . . . .	"	CLXVI
b) Spese . . . . .	"	CLXVII
5. - GESTIONE DEI RESIDUI ATTIVI E PASSIVI . . . . .	"	CLXVIII
6. - CONFRONTO FRA ENTRATE RISCOSE E SPESE PAGATE . . . . .	"	CLXX
a) Confronto fra entrate riscosse e spese pagate . . . . .	"	CLXX
b) Rapporto percentuale delle riscossioni e dei pagamenti in confronto degli accertamenti . . . . .	"	CLXXI
c) Risultati della gestione finanziaria e loro effetti sul conto del Tesoro . . . . .	"	CLXXII
APPENDICE N. 2. — COMPARAZIONE DEI RISULTATI DEL BILANCIO . . . . .	"	CLXXIII
A) ENTRATE EFFETTIVE . . . . .	"	CLXXVII
Note illustrative . . . . .	"	CLXXXV
B) SPESE EFFETTIVE . . . . .	"	CLXXXVII
I. - Accertamenti di spese effettive nei loro gruppi principali, per gli esercizi finanziari dal 1922-23 al 1936-37 . . . . .	"	CLXXXIX
II. - Comparazione delle spese effettive sulla base dei principali gruppi di servizi statali . . . . .	"	CXC
Note illustrative . . . . .	"	CXCV
III. - Comparazione delle spese effettive sulla base dell'ordinamento dei Ministeri e dei servizi vigente nell'esercizio 1936-37 . . . . .	"	CXCVII
a) Ammontare complessivo delle spese effettive per Ministeri . . . . .	"	CXCVIII
b) Spese effettive rese comparabili sulla base dell'ordinamento dei Ministeri e dei servizi, vigente nell'esercizio 1936-37 . . . . .	"	CC
Note illustrative . . . . .	"	CCVII
APPENDICE N. 3. — RIASSUNTO DELLE SOMME ELIMINATE DAL BILANCIO DELLO STATO NELL'ESERCIZIO FINANZIARIO 1936-37 . . . . .	"	CCXXXI
APPENDICE N. 4. — RAPPORTO SULLE VERIFICHE ESEGUITE DAGLI ISPETTORI SUPERIORI DI RAGIONERIA PRESCRITTO DALL'ARTICOLO 6 DEL REGIO DECRETO 8 SETTEMBRE 1906, N. 513 . . . . .	"	CCXXXV
APPENDICE N. 5. — RISCANTRO SULLE GESTIONI DI ENTI ED AZIENDE AVENTI AUTONOMIA NELL'ORDINAMENTO E NELLA GESTIONE . . . . .	"	CCXXXIX

Entrata

Finanze

Giustizia

Affari Esteri

Africa Italiana

Educazione Nazionale

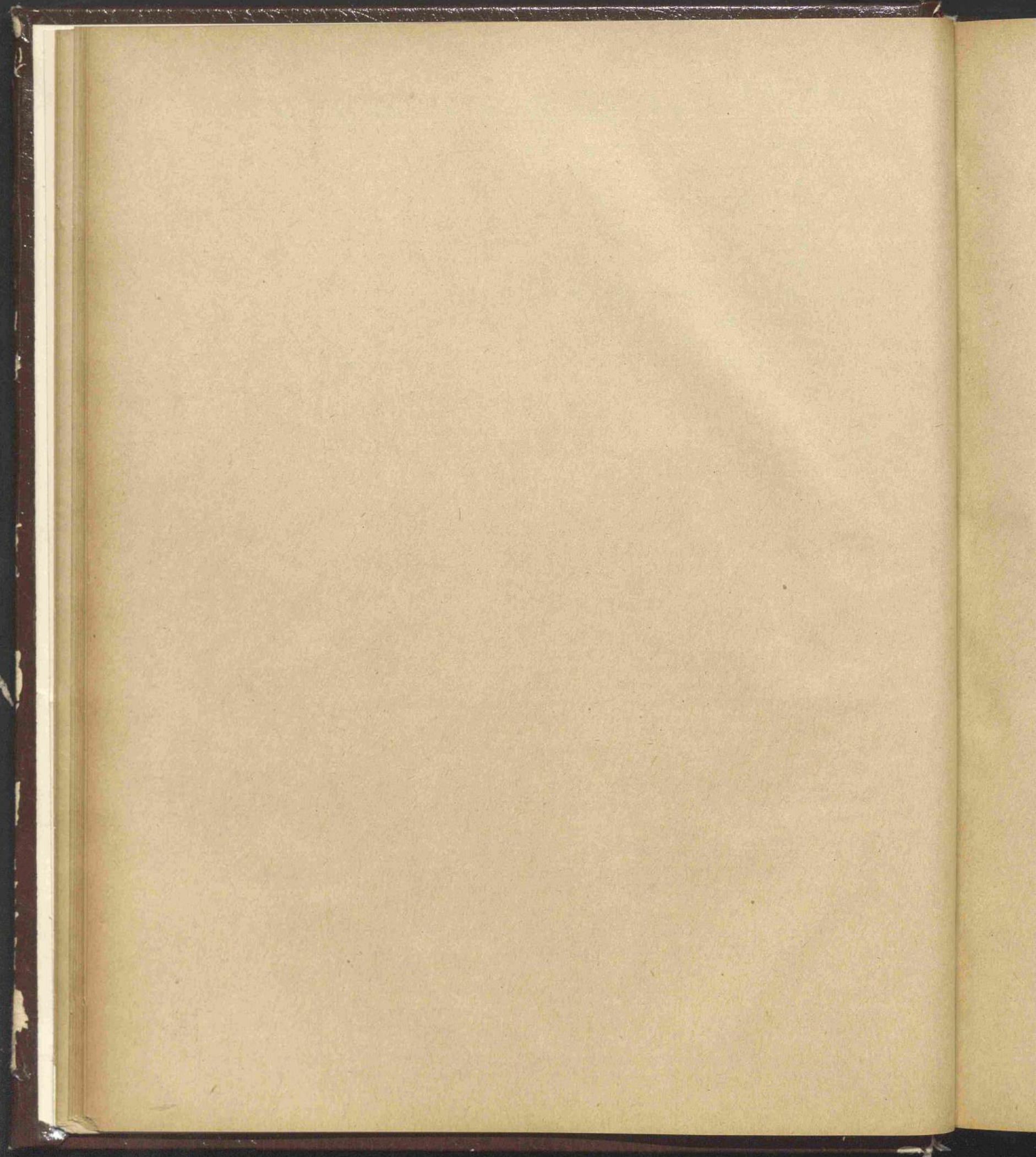

## NOTA PRELIMINARE AL CONTO DEL BILANCIO

PER L'ESERCIZIO FINANZIARIO 1936-37

## PREMESSA.

## I. — DISAVANZI DI BILANCIO E MEZZI PER FRONTEGGIARLI.

La conquista dell'impero, la successiva opera di organizzazione e valorizzazione dei territori conquistati; l'adeguamento della difesa militare alle cresciute esigenze; il potenziamento della economia della Nazione, decisamente indirizzata verso l'autarchia, ovunque possibile; nonché altre inderogabili esigenze, hanno richiesto eccezionali mezzi finanziari, ai quali è stato provveduto, con operazioni di bilancio, e con operazioni di tesoreria.

Le operazioni di bilancio risultano così costituite:

- a) buoni novennali 4 per cento 1943, emessi in base al Regio decreto-legge 20 novembre 1934, n. 1838, convertito nella legge 8 aprile 1935, n. 794.
- b) prestito Rendita 5 per cento autorizzato col Regio decreto-legge 20 settembre 1935, n. 1684.
- c) prestito « Redimibile 5 per cento autorizzato col Regio decreto-legge 5 ottobre 1936, n. 1743.
- d) operazioni minori (titoli esteri e titoli italiani emessi all'estero, acquistati e già realizzati, biglietti di Stato).

Le operazioni di tesoreria che hanno contribuito a fronteggiare le esigenze della cassa, sono quelle normali, costituite da emissione di buoni del Tesoro ordinari, dalle eccedenze dei versamenti sui prelevamenti nei conti correnti fruttiferi col tesoro dello Stato e dalle anticipazioni dell'Istituto di emissione. Per quanto concerne i buoni ordinari del tesoro è da rammentare che la relativa emissione, sospesa per effetto del Regio decreto-legge 6 novembre 1926, n. 1831 — convertito nella legge 28 dicembre 1926, n. 2235 — col quale venne creato il prestito del Littorio, fu poi ripristinata dal 1° luglio 1935, agli effetti dell'articolo 15 della legge 20 giugno 1935, n. 1013 che approva il bilancio del Ministero delle finanze per l'esercizio 1935-36.

Particolare illustrazione meritano le due grandi operazioni finanziarie relative alla emissione della « Rendita 5 per cento » e quella del « Redimibile 5 per cento ».

## A) PRESTITO NAZIONALE « RENDITA 5 PER CENTO ».

(Regio decreto-legge 20 settembre 1935-XIII, n. 1684, convertito nella legge 9 gennaio 1936, n. 118).

Il prestito è stato emesso al prezzo di lire 95 per ogni 100 lire di capitale nominale.

I versamenti in sottoscrizione si potevano eseguire in contanti, oppure con titoli del prestito redimibile 3,50 per cento (1934-XII), valutati al prezzo di lire 80 per ogni cento lire di capitale nominale. I presentatori di questi titoli dovevano versare all'atto della consegna dei titoli medesimi lire 15 per ogni cento lire di capitale nominale del nuovo prestito. Eccezionalmente, per le sottoscrizioni effettuate da enti autarchici o da enti ecclesiastici di beneficenza, assistenza e di educazione, quel versamento supplementare venne ridotto a lire 13.

Il Regio decreto-legge 10 febbraio 1936-XIV, n. 314, dette facoltà di commutare in « Rendita 5 per cento » i buoni del tesoro novennali 5 per cento serie speciale 1944, avuti in cambio di titoli esteri o di titoli italiani emessi all'estero.

Successivamente con Regio decreto-legge 16 aprile 1936-XIV, n. 539, venne data facoltà di versare in sottoscrizione del Prestito Nazionale Rendita 5 per cento anche i titoli dei prestiti nazionali redimibili 4,50 per cento (1° e 2° prestito) e 5 per cento (3° prestito) e dei certificati di credito degli ex consolidati 5 per cento, calcolati al 100 per cento del loro valore nominale.

Il capitale nominale dei titoli dei debiti suindicati versati in sottoscrizione ascende a 42,116,514,100 lire e l'importo totale del capitale nominale della rendita 5 per cento sottoscritto, con versamento di titoli e in contanti, è stato di lire 43,121,205,600.

Entrata

Finanze

Giustizia

Affari Esteri

Africa Italiana

Educazione  
Nazionale



Il provento finanziario del contante versato è stato, in complesso, di lire 6,835,894,736, di cui lire 5,885,894,736 per quote integrative 15 e 13 per cento e per arrotondamento di frazione di capitale, e lire 950,000,000 per la sottoscrizione in contante (1 miliardo di capitale nominale al prezzo di emissione di lire 95 per cento).

#### B) PRESTITO REDIMIBILE 5 PER CENTO.

*Emissione.* — Il prestito redimibile 5 per cento fu emesso, in forza del Regio decreto-legge 5 ottobre 1936-XIV, n. 1743, e del Regio decreto 10 novembre 1936, n. 1933, al fine di fornire all'erario dello Stato i mezzi per fronteggiare le straordinarie necessità della tesoreria, connesse con la valorizzazione del territorio conquistato in Africa Orientale, e con le necessità della difesa della Nazione.

Il prestito venne offerto alla *pubblica sottoscrizione*, al prezzo di lire cento ogni lire cento di capitale nominale.

Il servizio del prestito, venne assicurato mediante il pagamento a carico dei possessori d'immobili a decorrere dal 1° gennaio 1937-XV, e per la durata del prestito, cioè per 25 anni, di un'imposta straordinaria immobiliare, adeguata alle necessità occorrenti per il servizio del prestito (interessi e ammortamento) e da raggugiarsi di conseguenza sugli stessi valori immobiliari, presi per base della sottoscrizione.

L'imposta venne, in tal guisa, capitalizzata al valore attuale corrispondente all'importo della sottoscrizione da versare; il prestito servi a mobilitare l'imposta.

Alla sottoscrizione al prestito e all'imposta correlativa, vennero obbligati tutti i possessori di terreni o di fabbricati, nel Regno, iscritti nei ruoli delle imposte pubblicati nell'anno 1937-XV, e seguenti; nonché i possessori di terreni o di fabbricati, i cui redditi erano esenti temporaneamente da imposte o soggetti a tributo sostitutivo di esse; i possessori di cespiti (miniere, cave, torbiere, saline, laghi, opifici industriali eserciti dai proprietari, teatri, cinematografi, alberghi) per particolari ragioni assoggettati alla imposta di ricchezza mobile, anziché a quella immobiliare; e infine i possessori d'immobili, non ancora ultimati, e non ancora suscettibili di reddito.

Vennero per altro *esonerati* dalla sottoscrizione e dalla imposta, oltre lo Stato, gli Stati esteri, gli enti autarchici, di beneficenza e di assistenza, d'istruzione, gli enti ecclesiastici ed altri istituti, anche le ditte, per le quali il valore degli immobili era inferiore alle lire diecimila; limite peraltro, alla cui determinazione doveva contribuire il cumulo dei vari beni posseduti dalla stessa persona, nel Regno.

Il valore imponibile, al duplice effetto della determinazione della quota di sottoscrizione e della liquidazione dell'imposta correlativa, venne determinato:

capitalizzando al 100 per 5, il reddito imponibile soggetto o che era assoggettabile (e con i medesimi criteri) all'imposta sui fabbricati;

moltiplicando per il coefficiente fisso di 3,66, l'estimo catastale soggetto od assoggettabile alla imposta sui terreni e capitalizzando il prodotto al 100 per 5.

Dall'imponibile, così determinato, poteva essere detratto l'ammontare nella somma dovuta al 1° gennaio 1937-XV, dei debiti ipotecari afferenti gli immobili, per i quali era dovuta la sottoscrizione ed il cui reddito risultasse accertato o denunziato agli effetti dell'imposta di ricchezza mobile; nonché i debiti contratti per opere di bonifica assistiti da privilegio, purchè il nuovo reddito, derivante dalle opere effettuate, fosse già accertato ai fini dell'imposta fondiaria, per il 1937.

Sulla base dei valori imponibili, stabiliti nel modo accennato, venne determinata la quota di sottoscrizione, nella misura del 5 per cento annuo; nonché l'imposta straordinaria, nella misura del 3,50 per mille in ragione di anno.

*Agevolezze per le sottoscrizioni.* — Varie agevolzze furono concesse per le sottoscrizioni obbligatorie:

con decreto del Capo del Governo, in data 11 dicembre 1936-XV, venne consentito ai proprietari di ottenere, al fine di corrispondere agli obblighi della sottoscrizione, da determinate banche, concessioni di crediti o di anticipazioni, sino a raggiungere il 90 per cento dell'ammontare complessivo delle somme da sottoscrivere;

con Regio decreto-legge 19 dicembre 1936-XV, n. 2306, vennero autorizzati l'Istituto nazionale delle assicurazioni e altre imprese assicuratrici a consentire, soprattutto ai piccoli proprietari, particolari forme assicurative, ed a sostituirsi ad essi, in base a contrazione di polizza di assicurazione di forma

mista, con premi da pagarsi da 10 a 20 anni, nel versamento delle quote di sottoscrizione; ritirando i relativi titoli del prestito e consegnandoli alla scadenza della polizza;

con Regio decreto 25 gennaio 1937-XV, n. 47, venne concessa ai proprietari d'immobili, la facoltà di riscattare, nel 1937, l'imposta straordinaria, liberandosi, contemporaneamente, dall'obbligo della sottoscrizione, versando soltanto lire 90, per ogni cento lire della quota di sottoscrizione, indicata nel ruolo; salvo, in più, il pagamento d'interessi, alla ragione annua del 5 per cento, su detta somma, ove il riscatto fosse effettuato con ritardo, dopo cioè il 18 marzo e non oltre il 18 dicembre 1937; nella quale ipotesi peraltro le rate già versate sarebbero state detratte dall'ammontare dell'importo del riscatto, insieme con i relativi interessi, al 5 per cento, dal giorno del versamento di ciascuna rata al giorno della realizzazione del riscatto;

con Regio decreto-legge 4 febbraio 1937-XV, n. 97 vennero stabilite forme più semplici di quelle comuni, per il pagamento delle quote di sottoscrizione; autorizzando gli istituti di assicurazione e le banche — che avessero concesso anticipazioni o crediti — gli istituti di credito — i quali comunque avessero ricevuto incarico dai loro clienti di regolare gli obblighi ad essi spettanti per sottoscrizione — di versare le quote da questi dovute, nelle sezioni di Regia tesoreria provinciale, cumulativamente, ritirando una sola quietanza da cambiare a suo tempo con i titoli del prestito corrispondenti.

*Ordinamento delle sottoscrizioni obbligatorie del prestito.* — Le quote di sottoscrizione, a carico dei possessori d'immobili, vennero iscritte nei ruoli, compilati dagli uffici distrettuali delle imposte dirette, distinti per comuni, e affidati, per la riscossione, agli esattori comunali; con modico aggio a carico dell'erario, e senza obbligo del non riscosso, come riscosso, ma con l'onere di versare le somme ricevute alle sezioni di Regia tesoreria provinciale entro il giorno successivo al pagamento; salva applicazione dell'indennità di mora del 6 per cento per il ritardo, nonchè escussione ed eventuale azione penale nel caso di persistente inadempienza.

Agli esattori vennero forniti dall'Amministrazione finanziaria, mediante regolari verbali di carico, particolari bollettari, dei quali ciascun foglio, in carta filigranata, era costituito da matrice, quietanza e contromatrice, su cui si sarebbero ugualmente dovuti indicare tutti gli elementi relativi ai versamenti ricevuti.

*Provento finanziario.* — Il provento finanziario delle sottoscrizioni e dei riscatti fino al 30 giugno 1937 è stato di lire 5,766,236,836.79, così costituito:

Versamento per sottoscrizioni . . . . .	L. 4,606,769,437.80
Versamento per riscatti . . . . .	» 1,159,467,398.99
	<hr/>
Totale . . . . .	L. 5,766,236,836.79

## II. — FATTI CARATTERISTICI DELLA GESTIONE 1936-37.

*Allineamento della lira.* — In dipendenza della svalutazione monetaria delle più importanti monete straniere il rapporto fra la lira italiana e le divise estere veniva ad essere sensibilmente diverso da quello fissato il 21 dicembre 1927.

Infatti, il disancoraggio della sterlina dall'oro, effettuato con la legge sulla circolazione a titolo aureo del 21 settembre 1931; la sospensione della coniazione e la riduzione del peso oro del dollaro, disposte con la legge sulla riserva aurea del 30 giugno 1934; la riduzione del contenuto aureo del franco francese, preceduta e preparata dalla dichiarazione comune franco-anglo-americana del 26 settembre 1936 e disposta, poi, con la legge monetaria 1° ottobre 1936; ed infine la riduzione analoga del franco svizzero, attuata con decreto 27 settembre 1936, avevano mutato sostanzialmente i termini di riferimento alla parità aurea della lira, quale era stata fissata alla data predetta.

Tale alterazione turbava sensibilmente i rapporti economici internazionali a danno della nostra bilancia commerciale e dei pagamenti.

L'elevato contenuto aureo della lira creava, sostanzialmente, un ostacolo alle nostre esportazioni ed al tempo stesso rincarava le importazioni dai Paesi che avevano modificata la parità aurea della propria moneta.

Apparve, pertanto, indispensabile adeguare il valore intrinseco della lira alle nuove parità monetarie delle altre Nazioni, specialmente dopo la svalutazione del franco francese, per la profonda ripercussione che ebbe su tutti i mercati.

Col Regio decreto-legge 5 ottobre 1936, n. 1745, venne, a tal fine, ripristinato il rapporto tra la lira, il dollaro e la sterlina fissato con la legge di stabilizzazione del 21 dicembre 1927, riportando a

19 il prezzo del dollaro americano ed a 93 circa il prezzo della sterlina. Conseguentemente il contenuto aureo della lira ebbe una riduzione del 40,93 per cento pari a quella applicata al contenuto aureo del dollaro, nel febbraio 1934.

Il valore intrinseco della lira è ragguagliato a grammi 4,677 di oro fino per ogni cento lire di valore nominale, in confronto a grammi 7,919 della lira stabilizzata nel 1927 e grammi 29,032 della lira prebellica.

A norma del provvedimento dell'ottobre 1936, può essere diminuito il contenuto aureo della lira entro il limite del 10 per cento e ciò in conformità a quanto è stato stabilito, dalle leggi americana, francese e svizzera, relative alla stabilizzazione delle rispettive monete.

*Provvedimenti economici per il personale.* — In relazione alle modificate condizioni economiche generali, si rese necessaria una revisione del trattamento economico del personale dipendente dalle Amministrazioni dello Stato, in armonia con i provvedimenti attuati dal Regime in sede corporativa, per i trattamenti salariali.

Col Regio decreto-legge 24 settembre 1936, n. 1719, convertito nella legge del 4 gennaio 1937, n. 121 venne pertanto disposto, con effetto dal 1° ottobre 1936-XIV:

a) l'aumento, in ragione dell'8 per cento, delle competenze di carattere fondamentale (stipendi, supplementi di servizio attivo, paghe, retribuzioni ed assegni analoghi) in vigore al 30 settembre 1936,  
b) la cessazione della riduzione del 12 per cento stabilita con l'articolo 1 del Regio decreto-legge 20 novembre 1930, n. 1491, per l'aggiunta di famiglia e relative quote complementari, le indennità temporanee mensili di caroviveri e relative quote supplementari, i soprassoldi ed altri assegni a titolo di caroviveri, ciò che equivale ad una maggiorazione del 13,63 per cento sulle misure corrisposte fino al 30 settembre 1936.

In dipendenza del suddetto miglioramento, i trattamenti di stipendio del personale di grado meno elevato, che non subirono decurtazioni per effetto dell'articolo 2 del Regio decreto-legge 14 aprile 1934, n. 561, perchè non superiori a lire 500 mensili, o furono ridotti del 6 per cento perchè non superiori a lire 1000 mensili, vennero a risultare più favorevoli di quelli che erano in vigore immediatamente prima dell'applicazione del decreto medesimo.

Inoltre, col provvedimento restò attenuato l'effetto delle decurtazioni — variabili dal 10 al 50 per cento — apportate con lo stesso decreto n. 561 del 1934, all'aggiunta di famiglia ed assegni analoghi, per il personale residente in comuni di minore popolazione, mentre per il personale che risiede in comuni con più di 500,000 abitanti risulta ripristinata la misura dell'aggiunta di famiglia quale era in vigore al 30 novembre 1930.

È noto che ulteriori provvedimenti economici a favore del personale statale sono stati disposti col Regio decreto-legge 27 giugno 1937, n. 4033.

*Spese eccezionali, comprese quelle per l'Africa orientale.* — Queste spese presentano, dalla loro origine, il seguente andamento:

Esercizio 1934-35 . . . . .	Milioni	975 -
» 1935-36 . . . . .	»	11,136.5
» 1936-37 . . . . .	»	17,518.8
		Totali
	Milioni	29,630.3

Nell'esercizio 1934-35 si ebbe la fase preparatoria della campagna italo-etiopea, conclusasi nel successivo esercizio 1935-36 con la conquista dell'impero; le spese riguardano anche il potenziamento dei nuovi territori ed altri oneri straordinari connessi alla sicurezza dei possedimenti coloniali.

*Oro alla Patria.* — Fra le entrate diverse di parte straordinaria è compreso un secondo versamento di milioni 111, controvalore accertato nell'esercizio in esame per monete e medaglie d'oro, valute estere ed oggetti preziosi offerti all'Erario; nel precedente esercizio 1935-36, furono accertate, per lo stesso titolo, milioni 401, sicchè in complesso risultano accertati, a tutto l'esercizio 1936-37, milioni 512.

## PARTE I.

## LA GESTIONE DI COMPETENZA

## TITOLO I. — LE PREVISIONI.

## CAPITOLO I. — LE PREVISIONI INIZIALI E LE LORO VARIAZIONI.

Il progetto di bilancio, per l'esercizio finanziario 1936-37, presentato al Parlamento il 20 gennaio 1936, concludeva con l'avanzo finale di lire 108,809,832.78, come risulta dal prospetto che segue:

		Entrate e spese effettive	Entrate e spese per movimento di capitali	Totale
Entrata . . . . .	L.	20,311,985,389.49	1,841,397,482.35	22,153,382,871.84
Spesa . . . . .	»	20,291,542,712.33	1,753,030,326.73	22,044,573,039.06
Differenze . . . . .	+ L.	20,442,677,16	+ 88,367,155.62	+ 108,809,832.78

Le previsioni contenute nel suddetto progetto di bilancio, integralmente approvate dal Parlamento, risultavano così costituite:

Entrata

Finanze

Giustizia

Affari Esteri

Africa Italiana

Educazione  
Nazionale

Classificazione delle previsioni per l'esercizio 1936-37, quali risultano dalla legge di bilancio.

	PARTE ORDINARIA		PARTE STRAORDINARIA				INSIEME		
	Entrate e spese effettive 1	Entrate e spese effettive 2	Movimento di capitali 3	TOTALE (colonne 2 e 3) 4	Entrate e spese effettive 5	Movimento di capitali 6	TOTALE generale (colonne 5 e 6) 7		
<b>SPESA:</b>									
Ministero delle finanze . . . . .	7,700,458,208. 01	1,910,656,015. 38	1,457,580,007. 65	3,368,236,023. 03	9,701,114,283. 39	1,457,580,007. 65	11,158,694,291. 04		
» di grazia e giustizia . . . . .	444,123,000. »	1,850,000. »	»	1,850,000. »	445,973,000. »	»	445,973,000. »		
» degli affari esteri . . . . .	480,168,177. 07	12,018,300. »	141,334,022. 93	153,352,322. 93	201,186,477. 07	141,334,022. 93	342,520,500. »		
» dell'Attrice Italiana . . . . .	6,188,400. »	402,155,913. 11	5,343,528. 89	407,499,442. »	408,344,409. 11	5,343,528. 89	413,687,938. »		
» dell'educazione nazionale . . . . .	1,564,204,064. 65	71,874,382. 60	»	71,874,382. 60	1,636,078,447. 25	»	1,636,078,447. 25		
» dell'interno . . . . .	629,909,892. »	69,582,252. »	71,612. »	69,653,864. »	699,472,144. »	71,612. »	699,543,756. »		
» dei lavori pubblici . . . . .	348,262,000. »	635,510,500. »	663,270. »	636,173,770. »	983,772,500. »	663,270. »	984,435,770. »		
» delle comunicazioni . . . . .	549,439,200. »	65,583,243. 83	»	65,583,243. 83	615,022,443. 83	»	615,022,443. 83		
» della guerra . . . . .	2,286,494,200. »	4,572,746. 88	21,500,000. »	26,072,746. 88	2,291,066,946. 88	21,500,000. »	2,312,566,946. 88		
» della marina . . . . .	1,343,715,500. »	201,055,500. »	65,000,000. »	266,055,500. »	1,544,891,000. »	65,000,000. »	1,609,891,000. »		
» dell'aeronautica . . . . .	848,289,500. »	122,100,000. »	20,000,000. »	142,100,000. »	970,389,500. »	20,000,000. »	990,389,500. »		
» dell'agricoltura e foreste . . . . .	126,673,400. »	509,984,600. »	31,537,885. 26	541,472,485. 26	636,614,000. »	31,537,885. 26	668,151,885. 26		
» delle corporazioni . . . . .	38,427,200. »	64,180,360. 80	»	64,180,360. 80	102,607,560. 80	»	102,607,560. 80		
» cultura popolare . . . . .	40,540,000. »	14,460,000. »	10,000,000. »	24,460,000. »	55,000,000. »	10,000,000. »	65,000,000. »		
Totali . . . . .	16,205,978,897. 73	4,085,563,814. 60	1,753,030,326. 73	5,838,594,141. 33	20,291,542,712. 33	1,753,030,326. 73	22,044,573,039. 06		
<b>ENTRATA</b> . . . . .	20,162,303,021. 77	149,682,367. 72	1,841,397,482. 35	1,991,079,850. 07	20,311,985,389. 49	1,841,397,482. 35	22,153,382,871. 84		
Differenze . . . . .	+ 3,956,324,124. 04	- 3,985,881,446. 88	+ 88,367,155. 62	- 3,847,514,291. 26	+ 20,442,677. 16	+ 88,367,155. 62	+ 108,809,892. 78		

Alle previsioni iniziali non corrispondono, sovente, le cifre delle previsioni definitive riportate nei conti consuntivi: la divergenza trova ragione nel fatto che in questi ultimi conti sono riportate le previsioni integrate con le variazioni, in aumento e in diminuzione, autorizzate, nel corso dell'esercizio, per effetto di speciali leggi e decreti, ovvero in dipendenza di prelevazioni dai fondi di riserva per le spese impreviste e per quelle obbligatorie e d'ordine.

Le variazioni dipendenti da leggi e decreti speciali sono dimostrate nel prospetto n. 3 allegato alla presente nota preliminare, e da esse risulta come le previsioni, approvate dalla legge di bilancio abbiano subito per effetto, principalmente, delle esigenze eccezionali dell'Africa orientale, notevole incremento. Difatti, si è verificato:

nelle entrate effettive, un aumento di . . . . .	L. 1,301,621,523.23	
e in quelle per movimento di capitali, altro aumento di . . . . .	» 8,394,934,759.17	
e quindi, in complesso, un aumento di . . . . .	—————	L. 9,696,556,282.40
cui si contrappongono:		
un aumento nelle spese effettive di . . . . .	L. 21,172,347,307.89	
ed un aumento nel movimento di capitali di . . . . .	» 5,521,994,574.31	
ossia, in complesso, un totale di maggiori spese per . . . . .	—————	» 26,694,341,882.20
determinando un peggioramento di . . . . .	L. 16,997,785,599.80	
con che, l'avanzo finale risultante dalle previsioni iniziali, in . . . . .	» 108,809,832.78	
in sede di previsione definitiva, si trasforma in un disavanzo di . . . . .	L. 16,888,975,767.02	

Tale disavanzo è essenzialmente determinato (da stanziamenti per esigenze eccezionali per un importo di mil. 17,519 al netto delle riassegnazioni. Prescindendo da questi oneri il preventivo aggiornato avrebbe dato come risultato un avanzo di mil. 630, risultato suscettibile, come si vedrà in appresso, di ulteriori variazioni, in dipendenza dei fatti della gestione.

Nel prospetto che segue sono riassunte, distintamente per Ministero e per categoria, le previsioni rettificcate tenendo conto delle suddette variazioni dipendenti da leggi e decreti speciali.

Entrata

Finanze

Giustizia

Affari Esteri

Africa Italiana

Educazione  
Nazionale

Variazioni apportate alle previsioni iniziali dell'esercizio 1936-37 con leggi e decreti speciali.

MINISTERI	CATEGORIA I - Spese effettive			CATEGORIA II - Movimento di capitali			Totale generale
	Previsioni iniziali	Variazioni	Totale	Previsioni iniziali	Variazioni	Totale	
Finanze . . . . .	9,701,114,288,39	+ 1,246,576,071,62	10,947,690,355,01	1,457,580,007,65	+ 5,388,889,574,31	6,844,419,581,96	17,792,109,936,97
Grazia e giustizia . . . . .	445,973,000	+ 56,895,250	502,778,250	»	»	»	502,778,250
Affari esteri . . . . .	201,186,477,07	+ 129,454,361	330,640,838,07	141,384,022,93	+ 16,225,000	157,550,022,93	488,190,861
Africa Italiana . . . . .	408,344,409,11	+ 6,771,732,552,68	7,180,076,961,79	5,343,528,89	+ 12,250,000	17,568,528,89	7,197,670,490,68
Educazione nazionale . . . . .	1,636,078,447,25	+ 134,358,406,81	1,770,936,854,06	»	»	»	1,770,936,854,06
Interno . . . . .	689,472,144	+ 632,734,889,38	1,322,266,983,38	71,612	»	71,612	1,332,338,595,38
Lavori pubblici . . . . .	883,772,500	+ 177,407,030,30	1,161,179,530,30	683,270	»	683,270	1,161,842,800,30
Comunicazioni . . . . .	615,032,443,83	+ 98,995,009,37	714,027,453,20	»	»	»	714,027,453,20
Guerra . . . . .	2,291,006,946,88	+ 7,162,370,565,28	9,453,437,512,16	21,500,000	»	21,500,000	9,474,937,512,16
Marina . . . . .	1,544,891,000	+ 1,888,930,476,05	3,433,821,476,05	65,000,000	»	65,000,000	3,498,821,476,05
Aeronautica . . . . .	970,389,500	+ 2,757,899,170,16	3,728,288,670,16	20,000,000	»	20,000,000	3,728,288,670,16
Agricoltura e foreste . . . . .	636,614,000	+ 28,582,324,92	665,196,324,92	31,557,885,26	+ 106,680,000	138,217,885,26	803,414,210,18
Corporazioni . . . . .	102,607,560,80	+ 94,480,706,17	197,088,266,97	»	»	»	197,088,266,97
Cultura popolare . . . . .	55,000,000	+ 11,460,544,15	66,460,544,15	10,000,000	»	10,000,000	76,460,544,15
Entrata . . . . .	20,291,542,712,33	+ 21,172,347,397,89	41,463,890,110,22	1,753,030,326,73	+ 5,521,994,574,31	7,275,024,901,04	48,738,914,921,26
Differenze . . . . .	20,311,985,389,49	+ 1,301,621,523,23	21,613,606,912,72	1,841,367,482,35	+ 8,384,934,759,17	10,236,332,241,52	31,849,939,154,24
	+ 20,442,677,16	- 19,870,725,784,66	- 19,850,283,107,50	+ 88,367,155,62	+ 2,872,940,184,86	+ 2,961,377,340,48	- 16,888,975,767,02

Altre variazioni, che peraltro non spostano i risultati finali complessivi del bilancio sono conseguenza dei prelevamenti dai fondi di riserva per le spese impreviste e per quelle obbligatorie e d'ordine.

Da tali fondi, infatti, che sono iscritti nello stato di previsione della spesa del Ministero delle finanze, vengono, di volta in volta, col verificarsi di speciali esigenze nei singoli servizi, effettuate prelevazioni per integrare stanziamenti dei diversi bilanci, ovvero per provvedere a sopraggiunte nuove esigenze.

Nel prospetto che segue sono riassunti gli stati di previsione della spesa delle diverse amministrazioni considerando altresì le variazioni derivanti dai prelievi dai citati fondi di riserva. Il totale generale del prospetto viene così a concordare con le cifre che, nei conti consuntivi, vengono poste a raffronto con i corrispondenti accertamenti.

Entrata

Finanze

Giustizia

Affari Esteri

Africa Italiana

Educazione  
Nazionale



Variazioni apportate alle previsioni dell'esercizio 1936-37 mediante prelevamenti dai fondi di riserva e formazione della previsione definitiva.

MINISTERI	CATEGORIA I - Spese effettive			CATEGORIA II - Movimento di capitali			TOTALE GENERALE delle previsioni definitive (conforme alla colonna e del prospetto n. 1 della parte generale)
	Previsione integrale delle variazioni dipendenti da leggi e decreti speciali	Variazioni in dipendenza di prelevamenti dai fondi di riserva	Previsione definitiva (conforme alla colonna e del prospetto n. 1 della parte generale)	Previsione integrale delle variazioni dipendenti da leggi e decreti speciali	Variazioni in dipendenza di prelevamenti dai fondi di riserva	Previsione definitiva (conforme alla colonna e del prospetto n. 1 della parte generale)	
Finanze . . . . .	10,917,690,355. 01	55,057,080. 10	10,862,633,274. 91	6,844,419,581. 96	»	6,844,419,581. 96	17,707,052,256. 87
Grazia e giustizia . . . . .	502,778,250. »	4,471,536. 85	507,249,786. 85	»	»	»	507,249,786. 85
Affari esteri . . . . .	390,610,831. 07	9,587,789. »	340,228,027. 07	157,559,022. 93	»	157,559,022. 93	497,787,650. »
Africa Italiana . . . . .	7,180,076,961. 79	2,015,000. »	7,182,081,961. 79	17,533,528. 89	»	17,533,528. 89	7,200,275,490. 08
Educazione nazionale . . . . .	1,770,006,851. 06	340,233. 70	1,771,277,087. 76	»	»	»	1,771,277,087. 76
Interno . . . . .	1,332,268,983. 38	27,828,864. »	1,360,095,847. 38	71,612. »	»	71,612. »	1,360,167,459. 38
Lavori pubblici . . . . .	1,161,179,530. 30	500,000. »	1,161,679,530. 30	663,270. »	»	663,270. »	1,162,342,800. 30
Comunicazioni . . . . .	714,027,453. 20	1,100,686. 24	715,128,139. 44	»	»	»	715,128,139. 44
Guerra . . . . .	9,453,437,512. 16	5,684,864. 53	9,459,122,376. 69	21,500,000. »	»	21,500,000. »	9,480,622,376. 69
Marina . . . . .	3,433,821,476. 05	100,549. »	3,433,922,025. 05	65,000,000. »	»	65,000,000. »	3,498,922,025. 05
Aeronautica . . . . .	3,708,288,670. 16	545,000. »	3,708,833,670. 16	20,000,000. »	»	20,000,000. »	3,728,833,670. 16
Agricoltura e foreste . . . . .	665,196,324. 92	1,130,988. »	666,327,312. 92	138,217,885. 26	+	138,233,635. 26	804,621,898. 18
Corporazioni . . . . .	137,088,236. 97	1,034,469. 28	138,122,706. 25	»	»	»	138,122,706. 25
Cultura popolare . . . . .	66,460,544. 15	52,000. »	66,512,544. 15	10,000,000. »	»	10,000,000. »	76,512,544. 15
Entrata . . . . .	41,463,890,020. 22	15,750. »	41,463,874,270. 22	7,275,024,901. 04	+	7,275,040,651. 04	48,738,914,921. 26
	21,613,606,912. 72	»	21,613,606,912. 72	10,236,332,241. 52	»	10,236,332,241. 52	31,849,939,154. 24
Differenze . . . . .	— 19,850,283,107. 50	15,750. »	— 19,850,267,357. 50	2,961,307,340. 48	—	2,961,291,500. 48	— 16,888,975,767. 02

## CAPITOLO II. — LE VARIAZIONI ALLE PREVISIONI DI ENTRATA.

Le variazioni introdotte, nel corso dell'esercizio 1936-37, alle previsioni di entrata stabilite con la legge di bilancio, risultano così costituite:

	<u>Aumenti</u>	<u>Diminuzioni</u>	<u>Differenze</u>
Entrate effettive . . . . . L.	1,326,051,237.30	24,429,714.07	+ 1,301,621,523.23
Movimento di capitali . . . . . »	8,394,934,759.17	..	+ 8,394,934,759.17
	<u>L. 9,720,985,996.47</u>	<u>24,429,714.07</u>	<u>+ 9,696,556,282.40</u>

A formare dette variazioni, concorrono, anche per cospicuo importo, partite compensative fra l'entrata e la spesa, indicate nel prospetto che segue:

Entrata

Finanze

Giustizia

Affari Esteri

Africa Italiana

Educazione  
Nazionale