

Tra i più notevoli lavori di bonifica autorizzati meritano di essere segnalati i seguenti:

Comprensorio pontino (Littoria)	Mil.	28
Nurra (Sardegna)	»	8
Strade Agro romano	»	4
Sesto Fiorentino (Toscana)	»	4
Grossetana (Toscana)	»	3
Licola e Varcatura (Campania)		

In *Lombardia*: apertura di un nuovo canale collettore in difesa di un vasto territorio in comprensorio della Bassa lodigiana.

Nel *Veneto*: importanti opere idrauliche nel comprensorio di Zennare, per un importo di oltre 8 milioni.

Nella *Venezia Giulia*: opere di canalizzazione e di trasformazione fondiaria del territorio dell'ex-lago d'Arsa; rifornimento idrico della popolazione del villaggio minerario di Arsa e del comune di Albona.

Nell'*Emilia*: sistemazione di chilometri 18 di canali di scolo ed impianto idrovoro delle Cipollette, in comprensorio della bonifica di Burana; strada Ferrara-Jolanda di Savoia e Ferrara-Massafiscaglia; importanti opere idrauliche nel comprensorio di Argenta.

Nel *Lazio*: strade: Campomorto-Bivio Castella, Campomorto-Carrocceto; strada tra la Via di Formello e quella di bonifica n. 96, ed altri tronchi stradali minori nell'Agro romano e pontino.

In *Abruzzo*: strada di bonifica Mezzagrogna-Guastacconcio nel comprensorio del Sangro ed Aventino, e l'altra in sinistra dei fiumi Fino e Saline.

Nella *Campania*: una prima rete stradale di circa chilometri 20 a servizio di una vasta zona della bonifica in destra del Sele.

In *Puglia*: sistemazione idraulica del canale Chianche-Foggia di Rau, che ha importato una spesa di oltre 3 milioni e 600 mila lire.

In *Calabria*: apertura di chilometri 10 circa, di canali; collettori che assicurano il prosciugamento di ettari 5.500 in territorio di Sibari; sistemazione idraulico-valliva del fiume Amato, diretta a difendere le campagne latitanti dalle inondazioni; un'importante rete stradale nel comprensorio di bonifica Alli-Punta delle Castella, e la strada Bova Marina-Bova Superiore a servizio dell'ampio territorio dell'Amendolea.

In *Sicilia*: numerose strade di bonifica dello sviluppo complessivo di circa 25 chilometri.

In *Sardegna*: inalveazione del Fluminimannu ed altre opere idrauliche nel comprensorio di Guspini Pabillonis; opere irrigue in bonifica di Terralba che consentono l'irrigazione di circa 4.500 ettari di terreni già appoderati; importanti opere idrauliche per il bonificamento dei territori in sinistra ed in destra del Tirso.

8. — SPESE PER COSTRUZIONE DI STRADE FERRATE.

Le spese per costruzione di strade ferrate, si dividono normalmente in due gruppi, e cioè spese per costruzioni a cura diretta dello Stato e spese per ferrovie la cui costruzione è concessa all'industria privata. Le prime sono imputate al bilancio del Ministero dei lavori pubblici, mentre le spese per le ferrovie concesse in costruzione all'industria privata, fanno carico al bilancio del Ministero delle comunicazioni.

Gli accertamenti relativi, vengono qui appresso indicati e messi a confronto con quelli dell'esercizio 1935-36.

	ACCERTAMENTI DEGLI ESERCIZI		
	1935-36	1936-37	Differenze
	(Milioni di lire)		
a) A carico del bilancio del Ministero dei lavori pubblici:			
Spese generali	19	19	..
Spese per costruzione di strade ferrate a cura dello Stato (a)	49	..	— 49
	<u>68</u>	<u>19</u>	<u>— 49</u>

(a) Nell'appendice n. 1 alla presente nota preliminare, trovasi una dettagliata classificazione di queste spese per gli esercizi dal 1922-23, in poi.

ACCERTAMENTI DEGLI ESERCIZI

1935-36 1936-37 Differenze

(Millioni di lire)

b) *A carico del bilancio del Ministero delle comunicazioni:*

Spese generali	2.7	2.5	—	0.2
Spese per costruzione di strade ferrate, affidata all'industria privata, a pagamento non differito	60.7	20	—	40.7
	<u>63.4</u>	<u>22.5</u>	—	<u>40.9</u>
Totale delle spese per costruzione di strade ferrate	<u>131.4</u>	<u>41.5</u>	—	<u>89.9</u>

Per quanto riguarda le *spese a carico del bilancio del Ministero dei lavori pubblici*, è da far presente che nell'esercizio 1936-37 non si appalesò la necessità di nuove assegnazioni di fondi, in vista delle disponibilità esistenti, per costruzioni ferroviarie, in conto di precedenti assegnazioni: difatti, dopo aver provveduto a tutte le esigenze della gestione, il relativo capitolo di bilancio presentava, al 30 giugno 1937, una disponibilità residua di milioni 60.8.

Per quanto riguarda, invece, le spese a carico del *Ministero delle comunicazioni*, è da rammentare che con la legge di bilancio per l'esercizio 1936-37, dette spese furono stabilite in 20 milioni di lire, in relazione all'effettivo fabbisogno della gestione.

Anche per tali spese è da segnalare che, al 30 giugno 1937, il relativo capitolo di bilancio presentava una disponibilità in conto residui di milioni 106.9.

9. — SPESE PER L'INCREMENTO ECONOMICO DELLA NAZIONE.

Risultano così costituite:

ACCERTAMENTI DEGLI ESERCIZI

1935-36 1936-37 Differenze

(Millioni di lire)

a) *A carico del bilancio del Ministero delle finanze:*

Spese per la riorganizzazione tecnica ed amministrativa della Südbahn	56	71.8	+	15.8
Ricerche petrolifere in Albania	40	40
Sovvenzione alla Sezione smobilizzi dell'Istituto per la ricostruzione industriale	85	85
Approvvigionamento del mercato interno	3.4	1.6	—	1.8
Provvidenze per il turismo	100	104.7	+	4.7
Spese di cambio a favore di importatori italiani	50	+	50
Esposizione universale di Roma 1941	10	+	10
Commercio estero (Sottosegretariato scambi e valute)	10.9	+	10.9
Abbuoni sulle tariffe di materiali vari	22.7	+	22.7
	<u>284.4</u>	<u>396.7</u>	+	<u>112.3</u>

b) *A carico del bilancio del Ministero dell'educazione nazionale:*

Premi di incoraggiamento ad autori, ad enti ed istituti che abbiano eseguito e promosso opere di particolare pregio ed importanza per la cultura e per l'industria	0.6	0.6
--	-----	-----	----	----

Entrata

Finanze

Giustizia

Affari Esteri

Africa Italiana

Educazione Nazionale

	ACCERTAMENTI DEGLI ESERCIZI		
	1935-36	1936-37	Differenze
	(Milioni di lire)		
<i>c) A carico del bilancio del Ministero delle comunicazioni:</i>			
Spese generali e diverse (Marina mercantile, Capitanerie di porto, Ispettorato generale ferroviario)	43.5	41.8	— 1.7
Sussidi straordinari di esercizio ed altre spese per servizi pubblici di trasporto	18	12	— 6
Sovvenzioni alle società assuntrici di servizi marittimi	285	281.6	— 3.4
Compensi per le costruzioni navali	15	6	— 9
Sovvenzioni per pubblici servizi di navigazione lacuale	1.8	1.6	— 0.2
Sovvenzioni alle tramvie extra-urbane a trazione meccanica in servizio pubblico	4.4	4.3	— 0.1
Sussidi per l'impianto e l'esercizio in servizio pubblico di automobili o di altri mezzi di trazione meccanica sulle strade ordinarie fra località non congiunte da ferrovie	12	13.7	+ 1.7
Sovvenzioni chilometriche per la costruzione e l'esercizio di ferrovie concesse alla industria privata	183.3	183.0	+ 0.6
Sovvenzioni per concessioni di sola costruzione di ferrovie	15.6	15.7	+ 0.1
Versamenti agli uffici del lavoro portuale	1.3	1.4	+ 0.1
Annualità trentennali relative a lavori di costruzione delle ferrovie secondarie sicule	2.2	2.2	..
Premi di navigazione per le navi mercantili nazionali da carico	47.5	13.5	— 34
Annualità per costruzioni ferroviarie a scartamento ridotto, in Sicilia	7.7	7.7	..
Credito navale	8.8	12.1	+ 3.3
Assegnazione straordinaria ai magazzini di Trieste e Fiume	2.9	5.5	+ 2.6
Spese per noleggio e gestione di navi mercantili nazionali	78	+ 78
	<u>649</u>	<u>681</u>	+ <u>32</u>
<i>d) A carico del bilancio del Ministero dell'aeronautica:</i>			
Spese per l'aviazione civile ed il traffico aereo	78	79.5	+ 1.5
<i>e) A carico del bilancio del Ministero dell'agricoltura e delle foreste:</i>			
Spese generali e diverse	35.3	36.3	+ 1
Spese per l'incremento dell'agricoltura e della produzione granaria	38.3	41.1	+ 2.8
Credito agrario	102.2	96	— 6.2
Spese per l'incremento del patrimonio zootecnico	20.6	20.3	— 0.3
Spese per i servizi della pesca	3.6	3.3	— 0.3
Spese per i servizi forestali (compresi gli oneri per la Milizia forestale)	49.2	52.6	+ 3.4
	<u>249.2</u>	<u>249.6</u>	+ <u>0.4</u>
<i>f) A carico del bilancio del Ministero delle corporazioni:</i>			
Spese generali	20.4	20.7	+ 0.3
Spese per i servizi dell'industria (compresa la proprietà intellettuale)	44.8	53.7	+ 8.9
Spese per i servizi delle miniere	17	18.3	+ 1.3
Spese per i combustibili liquidi	9.8	11.7	+ 1.9
Spese per i servizi del commercio (compresi gli oneri per pesi e misure)	10.6	1.2	— 9.4
Spese per l'esecuzione, a mezzo dell'Azienda generale dei petroli, di ricerche petrolifere	15	15	..
	<u>117.6</u>	<u>120.6</u>	+ <u>3</u>

	ACCERTAMENTI DEGLI ESERCIZI		
	1935-36	1936-37	Differenze
	(Milioni di lire)		
<i>g) A carico del Ministero della cultura popolare:</i>			
Provvedimenti a favore delle aziende alberghiere e del credito alberghiero	10	6.5	— 3.5
Premio per le pellicole cinematografiche riconosciute nazionali e per la vigilanza sulla produzione delle pellicole	2.1	2.2	+ 0.1
Contributo al centro cinematografico di Roma	1	1	..
	13.1	9.7	— 3.4
Totale delle spese per l'incremento economico della Nazione . .	1,391.9	1,537.7	+ 145.8

Ministero delle finanze:

L'aumento nelle spese per la riorganizzazione della Sudbahn è in relazione ai provvedimenti monetari dell'ottobre 1936.

Le provvidenze per il turismo sono quelle stabilite col Regio decreto-legge 20 marzo 1936, n. 410, convertito nella legge 4 giugno 1936, n. 1268.

Le spese di cambio a favore di importatori italiani derivano dal Regio decreto-legge 20 giugno 1935, n. 2573, convertito nella legge 4 gennaio 1937, n. 16, e costituiscono la somma da corrispondere all'Istituto nazionale per i cambi con l'estero in dipendenza dei rischi di cambio assunti da quell'istituto e garantiti dallo Stato, relativamente ad operazioni di credito concluse da importatori italiani per il pagamento delle merci importate.

Le spese per il commercio estero erano in precedenza a carico del Ministero delle corporazioni giacché quei servizi vennero, con Regio decreto 29 dicembre 1935, n. 2485, attribuiti al Sottosegretario di Stato per gli scambi e valute, le cui spese fanno carico al bilancio del Ministero delle finanze.

Il contributo all'Ente autonomo « Esposizione universale di Roma » venne autorizzato con la legge 26 dicembre 1936, n. 2474.

Il rimborso all'Amministrazione delle ferrovie dello Stato degli abbuoni di tariffa, si riferisce a facilitazioni già concesse per trasporti di materiali vari.

Ministero delle comunicazioni:

La diminuzione netta nelle spese generali e diverse risulta dal complesso delle rubriche di bilancio. Le variazioni verificatesi nelle spese per servizi pubblici sono determinate dalle esigenze della gestione.

I premi di navigazione per le navi mercantili nazionali da carico furono prorogati all'anno 1936, col Regio decreto-legge 26 marzo 1936, n. 700, convertito nella legge 4 giugno 1936, n. 1206.

Il contributo dello Stato nel pagamento degli interessi sui mutui concessi dall'Istituto per il credito navale è inserito in bilancio in applicazione del disposto dell'articolo 2 del Regio decreto-legge 10 novembre 1932, n. 1534, convertito nella legge 13 aprile 1933, n. 494, concernente modificazioni all'articolo 16 del Regio decreto-legge 5 luglio 1928, n. 1817, che istituì detto istituto.

Le spese per noleggio e gestione di navi mercantili nazionali discendono dal Regio decreto-legge 28 aprile 1937, n. 707, e sono in relazione a straordinarie esigenze delle Amministrazioni dello Stato.

Ministero dell'agricoltura e delle foreste:

L'aumento nelle spese generali deriva in linea principale dall'applicazione del Regio decreto-legge 24 settembre 1936, n. 1719, convertito nella legge 4 gennaio 1937, n. 121, recante miglioramenti economici al personale.

L'altro aumento nelle spese per l'incremento dell'agricoltura e della produzione granaria è dovuto alle variazioni seguenti:

1°) assegnazione per la lotta contro il « mal secco » degli agrumi in Sicilia, ai sensi del Regio decreto-legge 18 gennaio 1937, n. 115, convertito nella legge 3 aprile 1937, n. 576	Mil.	1.3
2°) assegnazione per la lotta contro le cocciniglie degli agrumi, ai sensi del Regio decreto-legge 15 aprile 1937, n. 642	»	2.1
Da riportarsi	Mil.	3.4

Entrata

Finanze

Giustizia

Affari Esteri

Africa Italiana

Educazione
Nazionale

	Riporto . . .	Mil.	3.4
3°) provvidenze per la coltivazione del cotone in provincia di Foggia, giusta il Regio decreto-legge 23 marzo 1937, n. 466 convertito nella legge 10 giugno 1937, numero 1265		»	0.2
4°) provvidenze a favore dell'olivicoltura per le provincie della Sicilia, della Sardegna e di Grosseto, ai sensi dei Regi decreti-legge 2 gennaio 1936, n. 59, convertito nella legge 2 aprile 1936, n. 617 e 24 settembre 1936, n. 755, convertito nella legge 4 gennaio 1937, n. 84		»	0.7
		Mil.	<u>4.3</u>

Detto aumento di milioni 4.3 risulta parzialmente compensato da diminuzioni intervenute su altri stanziamenti.

La diminuzione netta verificatasi negli oneri per il *credito agrario* è da attribuirsi ad autorizzazioni di spese scadute o variate per portare l'ammontare nei limiti delle quote stabilite per l'esercizio 1936-1937. Un'analisi completa può trovarsi nello stato di previsione della spesa del Ministero dell'agricoltura e delle foreste, per quell'esercizio.

L'aumento nelle *spese per i servizi forestati* è determinato per milioni 1.9, da maggiori oneri di personale e di carattere generale; per milioni 1.5, da spese per rimboschimenti da eseguire per celebrare la fondazione dell'impero.

Ministero delle corporazioni.

L'aumento verificatosi nelle *spese per i servizi dell'industria*, risulta dalle variazioni seguenti:

	1935-36	1937-37
	(milioni di lire)	
contributo all'Ente nazionale industrie turistiche trasferito al Ministero della cultura popolare	0.5	..
contributo all'ente nazionale serico	2	1.4
contributo all'ente nazionale per la cellulosa e per la carta	4
differenza a carico dello Stato sul prezzo definitivo di vendita degli zolfi	10	..
provvidenze per l'industria serica	25	36
trasformazione industriale della zona del comune di Bolzano	5
	<u>37.5</u>	<u>46.4</u>
	+ 8.9	

L'altro aumento nelle *spese per i servizi delle miniere* è così costituito:

	1935-36	1936-37
	(milioni di lire)	
spese per la gestione delle miniere, di proprietà dello Stato nelle nuove provincie	5.1	5.8
contributo dello Stato all'Azienda carboni italiani (A. Ca. I.)	3	4.5
provvedimenti a favore delle miniere di zinco	1.1	..
variazioni minori	0.2
	<u>9.2</u>	<u>10.5</u>
	+ 1.3	

L'aumento netto nelle *spese per combustibili liquidi* è dovuto al contributo dello Stato all'Azienda nazionale idrogenazione combustibili (A. N. I. C.) ai termini della convenzione 30 giugno 1936, stipulata per favorire la lavorazione di minerali greggi.

Per quanto riguarda la diminuzione verificatasi nelle *spese per i servizi del commercio*, è da rammentare che, agli effetti del Regio decreto 29 dicembre 1935, n. 2186, vennero attribuiti al Sottosegretariato per gli scambi e le valute i servizi relativi al commercio estero, già di competenza del Ministero delle corporazioni.

Ministero della cultura popolare:

Si fa riferimento alle notizie illustrative contenute nel gruppo delle spese per servizi ed organi generali dello Stato.

10. — SPESE PER L'EDUCAZIONE NAZIONALE.

Come è noto, la natura stessa dei servizi attinenti alla pubblica istruzione e alla educazione della gioventù, fa consistere queste spese in oneri, quasi totalmente, di personale.

L'ammontare delle spese medesime, accertate nell'esercizio 1936-37, è di milioni 1,810.2 ripartito fra le diverse Amministrazioni dello Stato, nel modo risultante dall'analisi che segue:

	ACCERTAMENTI DEGLI ESERCIZI		
	1935-36	1936-37	Differenze
	(Milioni di lire)		
a) <i>A carico del bilancio del Ministero dell'educazione nazionale:</i>			
Spese generali e diverse	100.8	103.5	+ 2.7
Istruzione elementare	1,011.4	1,081.3	+ 69.9
Istruzione media	145.5	163.8	+ 18.3
Avviamento professionale	82	87.7	+ 5.7
Educazione fisica	4.7	5.3	+ 0.6
Istituti di educazione	41.4	41.5	+ 0.1
Istruzione tecnica	113.6	122.4	+ 8.8
Istruzione superiore	99.2	102.7	+ 3.5
Accademie e biblioteche	13.2	14.4	+ 1.2
Antichità e belle arti	47	49.3	+ 2.3
	<u>1,628.8</u>	<u>1,741.9</u>	+ <u>113.1</u>
b) <i>A carico del bilancio del Ministero delle finanze:</i>			
Spese per l'indennità caro-viveri ai pensionati del Monte pensioni insegnanti elementari	23	14.7	— 8.3
c) <i>A carico del bilancio del Ministero degli affari esteri:</i>			
Spese per le scuole italiane all'estero	53	53.6	+ 0.6
Totale delle spese per l'educazione nazionale	<u>1,704.8</u>	<u>1,810.2</u>	+ <u>105.4</u>

Le maggiori spese a carico del *Ministero dell'educazione nazionale* sono principalmente dovute:

- a) ai miglioramenti economici al personale, in applicazione del citato Regio decreto-legge n. 1719 del 1936;
- b) alle classi e corsi di studi di nuova istituzione, in relazione all'aumento della popolazione scolastica;
- c) al normale incremento dei servizi.

Per quanto specificamente riguarda le *spese per l'istruzione elementare*, è da rammentare il Regio decreto-legge 9 marzo 1936, n. 400, convertito nella legge 10 aprile successivo, n. 768, che ha restituita la giurisdizione provinciale ai Regi provveditorati agli studi, con conseguenti maggiori oneri per il personale e per i servizi relativi.

Ministero delle finanze:

La minore spesa per l'indennità caro-viveri ai pensionati del Monte pensioni insegnanti elementari, è in relazione al Regio decreto-legge 9 dicembre 1935, n. 2169, convertito nella legge 6 aprile 1936, n. 679, contenente le norme per la concessione del trattamento di caro-viveri ai titolari di pensione a carico del Monte pensioni predetto.

Entrata

Finanze

Giustizia

Affari Esteri

Africa Italiana

Educazione Nazionale

11. — SPESE PER LE COLONIE.

Le spese per i servizi normali delle colonie sono state accertate, nell'esercizio 1936-37, in milioni 436,6 costituiti come nel seguente prospetto nel quale sono poste, altresì, a confronto con quelle per l'esercizio 1935-36: le spese eccezionali per l'Africa Orientale, a carico del Ministero dell'Africa Italiana, in milioni 6,745.6, sono conteggiate nell'apposito gruppo:

	ACCERTAMENTI DEGLI ESERCIZI		
	1935-36	1936-37	Differenze
	(Millioni di lire)		
Spese generali e diverse	40.3	46.4	+ 6.1
Contributo a pareggio del bilancio della Libia	292	292	..
Contributo a pareggio del bilancio dell'Eritrea	42.2	42.2	..
Contributo a pareggio del bilancio della Somalia	47.2	47.2	..
Fondo a disposizione del Ministero per l'avvaloramento agrario delle colonie.	15	15	..
Fondo a disposizione per spese civili e militari nelle colonie	5.7	5.7	..
Assegnazioni straordinarie alle colonie	74	..	— 74
Contributo a favore dell'Ente di colonizzazione della Libia	15	+ 15
Spese per la gestione delle navi-ospedale e della nave-cisterna in Africa Orientale.	3.1	+ 3.1
Totale delle spese normali per le colonie	486.4	436.6	— 49.8

A costituire l'aumento nelle *spese generali* concorrono i maggiori oneri, per il personale e per i servizi, in relazione alle cresciute esigenze dell'Amministrazione centrale per la conquista dell'Impero.

Le *assegnazioni straordinarie alle colonie* iscritte in bilancio nell'esercizio 1935-36 esaurirono la loro efficacia nell'esercizio stesso.

Il *contributo a favore dell'Ente di colonizzazione della Libia* fu autorizzato con l'articolo 5 del Regio decreto-legge 18 febbraio 1937, n. 156, convertito nella legge 3 aprile successivo, n. 520.

Le *spese per la gestione delle navi-ospedale e della nave cisterna in Africa Orientale* furono iscritte in bilancio col Regio decreto-legge 28 giugno 1937, n. 943.

12. — SPESE PER LA BENEFICENZA E L'ASSISTENZA SOCIALE.

L'ammontare di queste spese è stato accertato, nell'esercizio 1936-37, in milioni 259.5, così ripartito fra le diverse Amministrazioni dello Stato e messo a confronto con i risultati del precedente esercizio:

	ACCERTAMENTI DEGLI ESERCIZI		
	1935-36	1936-37	Differenze
	(Millioni di lire)		
a) <i>A carico del bilancio del Ministero delle finanze:</i>			
Spese per la beneficenza romana	37.7	43.6	+ 5.9
b) <i>A carico del bilancio del Ministero dell'educazione nazionale:</i>			
Spese per l'educazione dei sordomuti e dei ciechi	2.8	2.8	..

ACCERTAMENTI DEGLI ESERCIZI

	1935-36	1936-37	Differenze
(Milioni di lire)			
<i>c) A carico del bilancio del Ministero dell'interno:</i>			
Spese diverse	1.7	3.3	+ 1.6
Contributo a favore dell'Opera nazionale « Balilla » per l'assistenza e l'educazione fisica e morale della gioventù	0.7	0.7	..
Spese per la pubblica beneficenza e per le istituzioni dei ciechi	23.4	26.4	+ 3
Assegnazione a favore dell'Opera nazionale per la protezione e l'assistenza della maternità e dell'infanzia	100	108	+ 8
Spese per ricoveri ospitalieri	2.5	2.5	..
Spese per il mantenimento degli inabili al lavoro	4.3	4.3	..
Spese per l'assistenza ai malati venerei e sifilitici	7	7	..
Spese per i provvedimenti contro la lebbra	0.4	1.1	+ 0.7
Spese per l'accertamento diagnostico-terapeutico del cancro e dei tumori maligni	1.9	2	+ 0.1
Spese per la lotta contro la tubercolosi	1.9	2	+ 0.1
Spese per l'assistenza ai tracomatosi	0.3	0.3	..
Spese per provvedimenti profilattici contro le endemie ed epidemie	1.1	3	+ 1.9
Spese per la lotta contro la malaria	4.4	2.6	— 1.8
Spese per il servizio sanitario dei porti	0.3	0.4	+ 0.1
Misure profilattiche contro le epizoozie	1.3	1.1	— 0.2
	<u>151.2</u>	<u>164.7</u>	<u>+ 13.5</u>
<i>d) A carico del bilancio del Ministero delle corporazioni:</i>			
Spese per le istituzioni assistenziali e per le assicurazioni sociali	20.4	48.4	+ 28
Totale delle spese per la beneficenza e l'assistenza sociale	<u>212.1</u>	<u>259.5</u>	<u>+ 47.4</u>

Ministero delle finanze:

L'aumento verificatosi nelle spese per la beneficenza è, principalmente, dovuto a maggior somma corrisposta agli Ospedali riuniti di Roma, quale concorso governativo per le degenze in più verificatesi in confronto del 1906.

Ministero dell'interno:

L'aumento nelle spese diverse è così costituito:

preparazione dei vaccini immunizzanti per le truppe destinate in Africa Orientale	Mil.	0.2
rinnovazione del materiale profilattico	»	0.5
installazione, presso l'Istituto di sanità, di un impianto per la produzione di sostanze radioattive artificiali	»	0.3
sistemazione dei laboratori della Sanità pubblica	»	0.6
	Mil.	<u>1.6</u>

È da porre, poi, in evidenza il maggior onere di milioni 8 a favore dell'Opera nazionale per la protezione e l'assistenza alla maternità ed all'infanzia: il contributo dello Stato è salito, in tal modo, a 108 milioni annui.

Le altre variazioni sono in relazione ad esigenze dei servizi.

Entrata

Finanze

Giustizia

Affari Esteri

Africa Italiana

Educazione Nazionale

Ministero delle corporazioni:

L'aumento di milioni 28, in cifra tonda, nella *spese per le istituzioni assistenziali e per le assicurazioni sociali*, è così costituito:

1°) rimborso alla gestione degli assegni familiari dell'Istituto nazionale fascista della previdenza sociale, della quota a carico dello Stato, ai sensi dell'articolo 5 del Regio decreto-legge 21 agosto 1936, n. 1632, convertito nella legge 18 gennaio 1937, n. 404	Mil. 25
2°) maggiore spesa per il funzionamento dei servizi dell'ispettorato corporativo	» 3
	<u>Mil. 28</u>

13. — SPESE PER I SERVIZI DI CULTO.

In questo gruppo si tiene conto soltanto delle spese a carico del bilancio statale, esclusione fatta, perciò di quelle a carico del bilancio dell'Amministrazione del fondo per il culto e dell'Azienda patrimoni riuniti ex-economali, che hanno carattere autonomo.

Gli accertamenti relativi, per l'esercizio 1936-37, sono analizzati nel prospetto che segue e confrontati con quelli dell'esercizio 1935-36:

	ACCERTAMENTI DEGLI ESERCIZI		
	1935-36	1936-37	Differenze
	(Millioni di lire)		
<i>a) A carico del bilancio del Ministero delle finanze:</i>			
Contributi e concorsi a favore della Direzione generale del fondo per il culto, per il trattamento economico del clero	67	67.5	+ 0.5
	<u>67</u>	<u>67.5</u>	<u>+ 0.5</u>
<i>b) A carico del bilancio del Ministero dell'interno:</i>			
Spese per i servizi di culto	3	3	..
	<u>3</u>	<u>3</u>	<u>..</u>
Totale delle spese per i servizi di culto	70	70.5	+ 0.5
	<u>70</u>	<u>70.5</u>	<u>+ 0.5</u>

14. — SPESE PER I SERVIZI DI POLIZIA.

Anche questo gruppo di spese è costituito, essenzialmente, da titoli interessanti il personale.

Nella valutazione di tali oneri, occorre, però, tener presenti le spese relative ai reparti speciali della Milizia volontaria per la sicurezza nazionale, alle dipendenze delle Aziende autonome, quali: le Ferrovie dello Stato, per la Milizia ferroviaria; l'Amministrazione delle poste e telegrafi, per la Milizia postale; l'Azienda statale della strada, per la Milizia stradale. Gli accertamenti di spesa per tali reparti vengono indicati in seguito, allorchè trattasi delle Aziende autonome.

Gli oneri a carico del bilancio proprio dello Stato, vengono qui appresso indicati e messi a confronto con quelli dell'esercizio 1935-36:

	ACCERTAMENTI DEGLI ESERCIZI		
	1935-36	1936-37	Differenze
	(Millioni di lire)		
<i>a) A carico del bilancio del Ministero delle finanze:</i>			
Spese per la Milizia volontaria per la sicurezza nazionale	77.6	103	+ 25.4
Spese per i reparti della Regia guardia di finanza in servizio al confine e per la polizia di frontiera	29	30	+ 1
	<u>77.6</u>	<u>103</u>	<u>+ 25.4</u>
	<u>106.6</u>	<u>133</u>	<u>+ 26.4</u>

	ACCERTAMENTI DEGLI ESERCIZI		
	1935-36	1936-37	Differenze
	(Milioni di lire)		
<i>b) A carico del bilancio del Ministero dell'interno:</i>			
Spese per la pubblica sicurezza (Questure, agenti e servizi relativi)	284	309.5	+ 25.5
Spese per il Corpo speciale di pubblica sicurezza per la capitale.	57	61.8	+ 4.8
Spese per i Reali carabinieri (casermaggio e diverse)	57.8	53.6	- 4.2
Spese per la Milizia volontaria per la sicurezza nazionale	35.4	38.6	+ 3.2
Spese per i reparti del Regio esercito in servizio di pubblica sicurezza	0.8	0.2	- 0.6
	<u>435</u>	<u>463.7</u>	<u>+ 28.7</u>
<i>c) A carico del bilancio del Ministero delle comunicazioni:</i>			
Spese per la Milizia portuaria.	<u>7.2</u>	<u>7.2</u>	<u>..</u>
<i>d) A carico del bilancio del Ministero della guerra:</i>			
Spese per l'Arma dei Reali carabinieri	<u>358.5</u>	<u>389.8</u>	<u>+ 31.3</u>
<i>e) A carico del bilancio del Ministero della marina:</i>			
Spese per i Reali carabinieri in servizio negli arsenali	<u>2.7</u>	<u>3</u>	<u>+ 0.3</u>
<i>f) A carico del bilancio del Ministero dell'aeronautica:</i>			
Spese per i Reali carabinieri addetti ai reparti aeronautici	<u>0.3</u>	<u>0.4</u>	<u>+ 0.1</u>
Totale delle spese per i servizi di polizia	<u>910.3</u>	<u>997.1</u>	<u>+ 86.8</u>

15. — SPESE PER LE REGIE RAPPRESENTANZE ED I SERVIZI ALL'ESTERO.

L'ammontare di questi oneri è stato accertato, nell'esercizio 1936-37, in milioni 282.2 costituiti come segue e confrontati con quelli dell'esercizio precedente:

	ACCERTAMENTI DEGLI ESERCIZI		
	1935-36	1936-37	Differenze
	(Milioni di lire)		
<i>A carico del bilancio del Ministero degli affari esteri:</i>			
Spese generali	18.3	20.1	+ 1.8
Spese per il personale delle Regie Rappresentanze all'estero (compresi gl'impiegati locali)	87.5	114	+ 26.5
Spese per le sedi diplomatiche e consolari (fitto, manutenzione e nuovi acquisti)	11	14.9	+ 3.9
Spese per servizi all'estero.	73.7	109.7	+ 36
Esposizione di Parigi del 1937	13.5	+ 13.5
Esposizione di New York del 1939	10	+ 10
	<u>190.5</u>	<u>282.2</u>	<u>+ 91.7</u>

Entrata

Finanze

Giustizia

Affari Esteri

Africa Italiana

Educazione Nazionale

Le spese per il personale delle Regie Rappresentanze all'estero presentano, nei due esercizi in esame, il seguente andamento:

	1935-36	1936-37
	(Milioni di lire)	
Stipendi, assegni ed indennità al personale	72	94
Retribuzioni, paghe e compensi al personale locale in servizio all'estero.	15.5	20
	<u>87.5</u>	<u>114</u>

Le spese per le sedi diplomatiche e consolari risultano così costituite:

	1935-36	1936-37
	(Milioni di lire)	
Fitto di locali	5	5.9
Manutenzione, miglioramento e arredamento degli stabili	3	3.9
Costruzione e arredamento di un edificio per la sede della Regia Ambasciata ad Ankara.	3	..
Sistemazione della Regia Ambasciata di Parigi	5
Sistemazione della Regia Legazione di Sofia	0.1
	<u>11</u>	<u>14.9</u>

Le spese per i servizi all'estero presentano aumento in relazione agli avvenimenti internazionali ed anche per il non intervento nella Spagna.

16. — SPESE ECCEZIONALI COMPRESSE QUELLE PER L'AFRICA ORIENTALE.

Per esigenze eccezionali e per quelle relative all'Africa Orientale, furono assunti, nell'esercizio 1936-37, al netto delle riassegnazioni, oneri per milioni 17,518.8, a carico di diversi Ministeri, nel modo seguente:

	ACCERTAMENTI DEGLI ESERCIZI		
	1935-36	1936-37	Differenze
	(Milioni di lire)		
a) <i>A carico del bilancio del Ministero dell'Africa Italiana</i>	3,650.2	6,745.6	+ 3,095.4
b) <i>A carico del bilancio del Ministero della guerra (al netto delle riassegnazioni)</i>	4,667.3	6,292	+ 1,624.7
c) <i>A carico del bilancio del Ministero della marina</i>	1,125	1,442	+ 317
d) <i>A carico del bilancio del Ministero dell'aeronautica</i>	1,350	2,537	+ 1,187
e) <i>A carico del bilancio del Ministero dell'agricoltura e delle foreste:</i>			
Prestazioni, nell'interesse delle colonie dell'Africa Orientale, della Milizia nazionale forestale	0.6	..	— 0.6
f) <i>A carico del bilancio del Ministero dell'interno:</i>			
Sussidi alle famiglie dei richiamati alle armi	329.7	500	+ 170.3
g) <i>A carico del bilancio del Ministero degli affari esteri:</i>			
Soccorsi alle famiglie dei militari rimpatriati per richiamo alle armi	1	2.2	+ 1.2
h) <i>A carico del bilancio del Ministero delle finanze:</i>			
Spese per la Milizia volontaria per la sicurezza nazionale.	12.7	..	— 12.7
Totale delle spese eccezionali	<u>11,136.5</u>	<u>17,518.8</u>	+ <u>6,382.3</u>

CAPITOLO IV. — CLASSIFICAZIONE DELLE SPESE EFFETTIVE, ACCERTATE NELL'ESERCIZIO FINANZIARIO 1936-37, IN RELAZIONE ALLE CAUSE CHE LE HANNO DETERMINATE.

L'analisi compiuta nel capitolo precedente ha lo scopo fondamentale di mettere in evidenza gli oneri che gravano sul pubblico erario, in relazione alle principali forme di attività dello Stato: ma un'altra analisi, anch'essa di indubbia importanza, è quella relativa all'oggetto delle varie spese, le quali, a parte gli oneri che hanno carattere di stabilità e che corrispondono ad obblighi permanenti dello Stato, consistono, innanzi tutto, in spese di personale, che, per talune Amministrazioni — come l'Istruzione, la giustizia e l'interno — acquistano carattere di preminenza sulle altre.

Classificando, in relazione a tali criteri, l'ammontare degli accertamenti di spesa per l'esercizio 1936-37, già indicato in milioni 40.932, si hanno i seguenti gruppi di spese, che vengono altresì confrontati con quelli del precedente esercizio:

	ACCERTAMENTI DEGLI ESERCIZI		
	1935-36	1936-37	Differenze
	(Milioni di lire)		
Interessi di debiti pubblici	5,132.4	5,649.6	+ 517.2
Spese di ogni genere per il personale civile, di ruolo ed avventizio, compreso il personale operaio	1,802.6	1,982.4	+ 179.8
Spese di ogni genere per il personale militare e dei Corpi armati	1,946.4	2,116.9	+ 170.5
Debito vitalizio	897.1	909.5	+ 12.4
Contributo al fondo pensioni dell'Azienda ferroviaria.	125	250	+ 125
Spese per i maestri elementari	989.4	1,044	+ 54.6
Spese per i servizi civili (escluso il personale)	3,348	3,335.3	— 12.7
Spese militari (escluso il personale)	3,123.6	3,328.7	+ 205.1
Spese per i servizi di polizia (escluso il personale)	186.8	193.8	+ 7
Spese per opere pubbliche e costruzioni ferroviarie (escluso il personale)	1,624.8	1,645.5	+ 20.7
Spese aventi relazione o che si compensano con le entrate . . .	1,222.4	1,755.4	+ 533
Pensioni di guerra	1,046	800.1	— 245.9
Contributi ai bilanci coloniali	476	402	— 74
Spese eccezionali, comprese quelle per l'Africa orientale	11,136.5	17,518.8	+ 6,382.3
Totale	<u>33,057</u>	<u>40,932</u>	+ <u>7,875</u>

Il predetto ammontare di milioni 40,932 si ripartisce fra le diverse Amministrazioni dello Stato e fra i diversi gruppi di spese nel modo seguente:

Entrata

Finanze

Giustizia

Affari Esteri

Africa Italiana

Educazione
Nazionale

Classificazione delle spese effettive accertate nell'esercizio

MINISTERI	Interessi di debiti pubblici	Spese di ogni genere per il personale civile compreso il personale operaio	Spese di ogni genere per il personale militare e dei Corpi armati	Debito vitalizio	Contributo al fondo pensioni dell'Azienda ferroviaria	Spese per i maestri elementari	Spese per i servizi civili (escluso il personale)
1	2	3	4	5	6	7	8
Milioni di lire							
Finanze	5,649.6	403.9	285.6	268.5	(a) 250	(b) 11	1,605.1
Grazia e giustizia	214.5	71.1	80.3	134.1
Affari esteri	163	..	4.4	168.4
Africa Italiana	4.3	1.2	1.6	27.3
Educazione nazionale	518.6	..	74.3	..	(c) 1,029	119.5
Interno	137.3	209.2	72	183.2
Lavori pubblici	103.8	..	9.2	12.1
Comunicazioni (Marina mercantile ed Ispettorato generale ferroviario)	..	16	14.2	7.1	646.2
Guerra	172.6	1,035.4	277
Marina	152.2	(d) 227.1	95.7	3.4
Aeronautica	56.9	(e) 230	4.6	83.6
Agricoltura e foreste	19.3	43.1	12.6	169
Corporazioni	16.7	..	2.2	124.3
Cultura popolare	3.3	59.1
Totali	5,649.6	1,982.4	2,116.9	909.5	250	1,044	(o) 3,335.3
Risultati dell'esercizio 1935-36	5,132.4	1,802.6	1,946.4	897.1	125	98	3,348. »
Differenze	+ 517.2	+ 179.8	+ 170.5	+ 12.4	+ 125	+ 56	+ 12.7 +

(a) Contributo stabilito in lire 125 milioni, per l'esercizio 1935-36, con l'art. 9 del Regio decreto-legge 4 giugno 1936, n. 107 ed in lire 250 milioni, a partire dall'esercizio 1936-37, alle condizioni stabilite con l'art. 6 della legge che approva lo stato di previsione della spesa del Ministero delle comunicazioni, per lo stesso esercizio.
 (b) Contributo al Monte pensioni per i maestri elementari.
 (c) Spesa per la Milizia volontaria per la sicurezza nazionale.
 (d) Veggasi l'analisi della spesa per i servizi finanziari.
 (e) Di cui milioni 381.3, contributi a pareggio dei bilanci coloniali; milioni 15 per l'avvaloramento agrario delle colonie; milioni 30.4, fondo a disposizione per spese civili e militari nelle colonie.
 (f) La spesa per i maestri elementari, a carico del Ministero dell'educazione nazionale, in milioni 1.029.3 è così costituita: milioni 930.5, stipendi ed assegni ai maestri delle scuole elementari ordinarie; milioni 49 per i maestri addetti alle scuole elementari classificate, gestite da enti delegati; milioni 44.1, indennità mensile di caroviveri; milioni 2, pensioni a favore dei maestri elementari dell'ex-regime austro ungarico; milioni 3,7 per indennità diverse.

(o) Somma costi agenti di spesa figurati. Compresi nei Regl. Compresi nei Regl. Spese figurate. L'onere per di guerra, stioni ed a Veggasi l'ana Al netto dei quali, c

e accertate nell'esercizio finanziario 1936-37.

	Spesa per i maestri elementari	Spese per i servizi civili (escluso il personale)	Spese militari (escluso il personale)	Spese per i servizi di polizia (escluso il personale)	Spese per opere pubbliche e costruzioni ferroviarie (escluso il personale)	Spese aventi relazione o che si compensano con le entrate	Pensioni di guerra	Contributi ed assegnazioni straordinarie ai bilanci delle Colonie	Spese eccezionali comprese quelle per l'Africa Orientale	Totale spese effettive per l'esercizio 1936-37							
	7	8	9	10	11	12	13	14	15	16							
Milioni di lire																	
(b)	1,605.1	..	(c) 4.8	98.4	(d) 1,073.3	(n) 800.1	10,454							
..	134.1	500							
..	168.4	2.2	338							
..	27.3	(e) 402	6,745.6	7,182							
(f) 1,023	119.5	18.5	3.8	1,764							
..	183.2	..	(g) 186.9	63.2	5.2	500	1,357							
..	42.1	1,027.9	1,153							
..	646.2	1.5	(h) 2.1	22.5	1.4	711							
..	..	1,168.5	493.5	6,292	9,419							
..	3.4	1,380.6	125	1,442	3,426							
..	83.6	776.5	19.4	2,537	3,708							
..	169	(m) 1.6	..	415	4.4	665							
..	124.3	25.8	169							
..	59.1	3.6	66							
1,044	(o) 3,335.3	3,328.7	193.8	1,645.5	1,755.4	800.1	402	17,518.8	40,932								
983	3,348. »	3,123.6	186.8	1,624.8	1,222.4	1,046	476	11,136.5	33,057								
+	54	+	205.1	+	7	+	20.7	+	533	-	245.9	-	74	+	6,382.3	+	(p) 7,875

(b) Somma così costituita: milioni 123.7, per le Regie questure; milioni 39.7 per i Reali carabinieri; milioni 19.7 per il Corpo degli agenti di pubblica sicurezza; milioni 3.8 per la Milizia volontaria per la sicurezza nazionale.

(c) Spese riguardanti la Milizia portuaria.
(d) Compresi milioni 3.9 per i reparti dei Reali carabinieri e della Milizia volontaria per la sicurezza nazionale in servizio nei Regi arsenali.

(e) Compresi milioni 0.4 per i Reali carabinieri in servizio presso reparti aeronautici.

(f) Spese riguardanti il funzionamento dei servizi della Milizia forestale.

(g) L'onere per le pensioni di guerra è consolidato in milioni 750 - Veggasi l'analisi delle spese effettive, alla voce « Pensioni di guerra, assistenza ai reduci ed oneri minori ». Nella detta somma di milioni 800,1, milioni 6,1 rappresentano pensioni ed assegni diversi per le operazioni in Africa orientale.

(h) Veggasi l'analisi di queste spese alla fine del presente capitolo.
(i) Al netto delle spese eccezionali per l'Africa Orientale, l'aumento nelle spese normali di gestione si riduce a milioni 1,492.5, dei quali, come risulta dalla stessa disamina, milioni 517.2 sono costituiti da maggiori oneri per interessi di debiti pubblici.

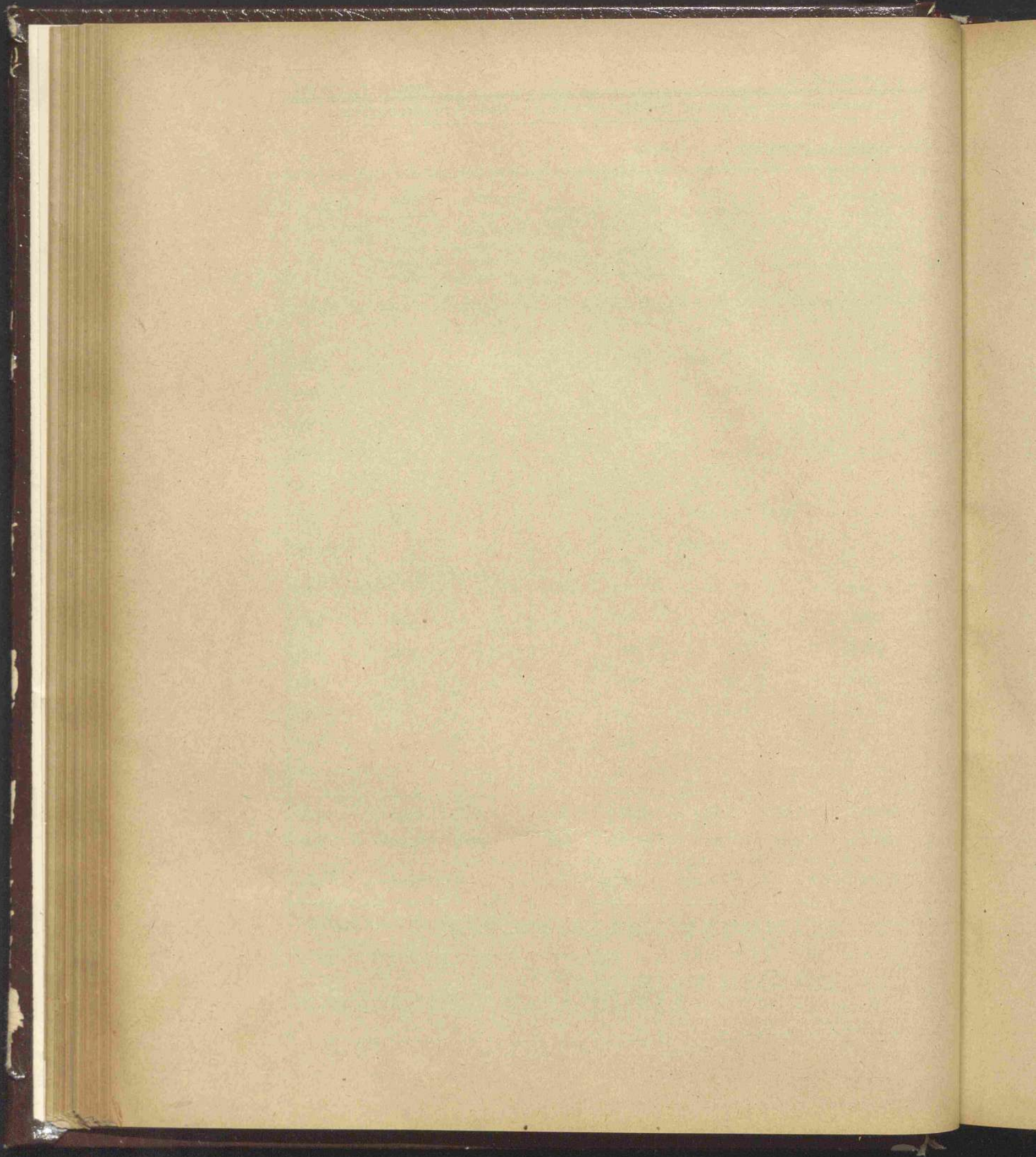

Come risulta dal prospetto che precede, a formare gli oneri per il personale in servizio attivo nelle Amministrazioni dello Stato, e quelli per il personale in quiescenza, concorrono per l'esercizio 1936-37:

a) le spese per il personale civile, di ruolo ed avventizio, ed il personale operaio	Mil.	1,982.4
b) le spese per il personale militare e dei Corpi armati	»	2,116.9
c) le spese per i maestri elementari	»	1,044
d) il debito vitalizio	»	909.5
Totale		Mil. 6,052.8

Tale somma si distribuisce fra le diverse Amministrazioni dello Stato nel modo seguente:

Entrata

Finanze

Giustizia

Affari Esteri

Africa Italiana

Educazione
Nazionale

Classificazione delle spese di personale (compresi maestri ele...

MINISTERI	PERSONALE CIVILE DI RUOLO ED AVVENTIZIO			PERSONALE MILITARE (COMPRESI I CORPI ARMATI)			Personale operaio (paghe, indenni- caro-viveri e competenze accessorie)
	Stipendi retribuzioni ed altre competenze fisse	Competenze accessorie	TOTALE (2 + 3)	Stipendi retribuzioni ed altre competenze fisse	Competenze accessorie	TOTALE (5 + 6)	
1	2	3	4	5	6	7	8
(Millioni di lire)							
Finanze	333.2	64	(a) 397.2	173	112.6	(b)	6
Grazia e giustizia	194.4	17.2	(c) 211.6	59.8	11.3	(b)	2
Affari esteri	50.5	(e) 112.1	162.6	0
Africa Italiana	3.3	1	4.3	0.9	0.3
Educazione nazionale	438.9	67.9	506.8	11
Interno	116.9	49.7	(f) 136.6	100.1	109.1	(g)	0
Lavori pubblici	74.4	16.6	91	12
Comunicazioni	13.1	2.9	16	12	2.2	(h)	..
Guerra	35.9	3.3	(i) 39.2	862.3	173.1	(j)	133
Marina	20.4	1.8	(m) 22.2	168.7	58.4	..	130
Aeronautica	13.2	3.6	16.8	116.7	113.3	..	40
Agricoltura e foreste	10.1	8.8	18.9	30.6	12.5	(n)	0
Corporazioni	12.2	1.7	13.9	2
Cultura popolare	2.3	1	3.3
Totali	1,318.8	321.6	1,640.4	1,524.1	592.8	2	342
Risultati dell'esercizio 1935-36	1,227.1	292.9	1,520	1,403.5	542.9	1	282
Differenze	+ 91.7	+ 28.7	+ 120.4	+ 120.6	+ 49.9	+ +	59

(a) Compresi milioni 16.4 per il personale della Corte dei conti; milioni 8.7 per il personale dell'Avvocatura di Stato e milioni 3.5 per il Consiglio di Stato e milioni 0.5 per il Tribunale speciale per la difesa dello Stato.
 (b) Somma così costituita: milioni 177.5 per la Regia guardia di finanza; milioni 30 per i reparti della Regia guardia di finanza in servizio di polizia al confine, milioni 78.1 per la Milizia volontaria per la sicurezza nazionale.
 (c) Della indicata somma di lire 211.6 milioni, 107.2 milioni riguardano il personale civile e milioni 104.4 la magistratura giudiziaria.
 (d) Spesa riguardante il Corpo degli agenti di custodia.
 (e) Compresi milioni 73.4 per indennità di rappresentanza alle Regie rappresentanze all'estero.
 (f) Somma così costituita: milioni 69.4 per il personale dell'Amministrazione civile, e milioni 67.2 per il personale delle questure.

(g) Somma costi sicurezza di pubblici
 (h) Di cui milione
 (i) Compresi m
 (j) Di cui milio
 (k) Compresi m
 (l) Spese riguan

(comprensivi maestri elementari, gli operai ed il debito vitalizio).

MILITARE (PI ARMATI)	Personale operaio (paghe, indennità caro-viveri e competenze accessorie)	Spesa per i maestri elementari	TOTALE delle spese per il personale — (4 + 7 + 8 + 9)	DEBITO VITALIZIO				TOTALE GENERALE — (10 + 14)
				Pensioni civili	Pensioni militari	Indennità di caro-viveri ai pensionati	TOTALE	
Spese	8	9	10	11	12	13	14	15
(Millioni di lire)								
12.6	6.7	14.7	701.2	101.9	51	115.6	268.5	972.7
11.3	2.9	..	285.6	56.9	23.4	..	80.3	365.9
..	0.4	..	163	4.4	4.4	167.4
0.3	5.5	1.6	1.6	7.1
..	11.8	1,029.3	1,547.9	74.3	74.3	1,622.2
09.1	0.5	..	346.3	72	72	418.3
..	12.8	..	103.8	9.2	9.2	113
2.2	30.2	5.1	2	..	7.1	37.3
73.1	133.4	..	1,208	26.8	250.2	..	277	1,485
58.4	130	..	379.3	42.9	52.8	..	95.7	475
13.3	40.3	..	287.1	0.4	4.2	..	4.6	291.7
12.5	0.4	..	62.4	4.1	8.5	..	12.6	75
..	2.8	..	16.7	2.2	2.2	18.9
..	3.3	3.3
92.8	342	1,044	5,143.3	401.8	392.1	115.6	909.5	6,052.8
42.9	282.6	989.4	4,738.4	386.5	387	123.6	897.1	5,635.5
49.9	59.4	54.6	404.9	15.3	5.1	8	12.4	417.3

- (g) Somma così costituita: milioni 13.7 per indennità diverse ai Reali carabinieri; milioni 34.7 per la Milizia volontaria per la sicurezza nazionale; milioni 108.3 per il Corpo degli agenti di pubblica sicurezza; milioni 52.3 per la divisione speciale di pubblica sicurezza per la Capitale, e milioni 0.2 per i reparti del Regio esercito.
- (h) Di cui milioni 8.9 per le Capitanerie di porto e milioni 5 per la Milizia portuaria.
- (i) Compresi milioni 0.1 per il personale civile insegnante delle scuole militari.
- (l) Di cui milioni 679.5 riguardano le spese per gli ufficiali e sottufficiali del Regio esercito; milioni 353.5 le spese di personale dei Reali carabinieri, e milioni 2.4 le spese per il personale dei Tribunali militari.
- (m) Compresi milioni 0.4 per le spese del personale insegnante.
- (n) Spese riguardanti la Milizia forestale: compresi milioni 0.7 per l'organo dell'alimentazione.

Entrata

Finanze

Giustizia

Affari Esteri

Africa Italiana

Educazione
Nazionale

Infine, se dall'indicato ammontare di milioni 6,052.8 si tolgono milioni 909.5, concernenti il debito vitalizio, si ha che gli oneri per il personale in servizio presso le Amministrazioni dello Stato

Classificazione fra i principali gruppi di personale degli oneri

MINISTERI 1	Spese per il personale civile amministrativo e tecnico 2	Spese per il personale militare e dei corpi armati 3	Spese per il personale dei corpi di polizia 4
		Milioni	di lire
Finanze	368.1	177	108.3
Giustizia	407.2	71	..
Affari esteri	42.6
Africa Italiana	4.3	1	..
Educazione nazionale	449.4
Interno	69.4	..	276.4
Lavori pubblici	91
Comunicazioni	16	0	5.1
Guerra	39.1	679	353.5
Marina	21.8	231	3.8
Aeronautica	16.6	28	0.4
Agricoltura e foreste	18.9	0	42.4
Corporazioni	43.9
Cultura popolare	3.3
Totale	901.6	1,301	789.9
Risultati dell'esercizio 1935-36	850.7	1,253	748
Differenze	+ 50.9	+ 48	+ 41.9

ammontano a milioni 5,143.3 che si distribuiscono nel seguente modo fra i principali gruppi di personale:

di personale degli oneri accertati nell'esercizio 1936-37.

Spese per il personale militare e dei corpi armati	Spese per il personale dei corpi di polizia	Spese per il personale insegnante	Spese per il personale delle magistrature	Spese per il personale delle Regie Rappresentanze all'estero	Spese per il personale operaio	Spese per i maestri elementari	TOTALE						
3	4	5	6	7	8	9	10						
Millioni di lire													
171	108.3	..	29.1	..	6.7	14.7	704.2						
71	104.4	..	2.9	..	285.6						
..	..	34.2	..	115.8	0.4	..	163						
1	5.5						
..	..	387.4	11.8	1,029.3	1,547.9						
..	276.4	0.5	..	346.3						
..	12.8	..	103.8						
9	5.1	30.2						
67	353.5	0.1	2.4	..	133.4	..	1,208						
23	3.8	0.4	130	..	379.3						
22	0.4	0.2	40.3	..	287.1						
6	42.4	0.4	..	62.4						
..	2.8	..	16.7						
..	3.3						
4,381	789.9	422.3	135.9	115.8	342	1,044	5,143.3						
1,253	748	390.2	130.6	87	282.6	989.4	4,738.4						
+	41.9	+	32.1	+	5.3	+	28.8	+	59.4	+	54.6	+	404.9

Entrata

Finanze

Giustizia

Affari Esteri

Africa Italiana

Educazione Nazionale

Analisi delle spese per i servizi civili

(escluso il personale).

I. — Ministero delle finanze:

Premi di nuzialità e di natalità	Mil.	191.5
Spese per l'emissione dei titoli del prestito « Rendita 5 per cento »	»	65.6
Provvidenze per il turismo	»	104.7
Servizi del Provveditorato generale	»	110.3
Istituto per la ricostruzione industriale (oltre 200 milioni compresi fra gli interessi di debiti)	»	85
Funzionamento di speciali istituti di credito e contributi vari	»	68
Scambi con l'estero	»	39.8
Contributo nelle spese del Fondo per il culto	»	67.5
Contributi, concorsi, rimborsi e sussidi vari dovuti per legge	»	61.2
Südbahn	»	71.8
Rimborso alla Banca d'Italia per pagamenti reciproci italo-austriaci	»	3.8
Assistenza ai combattenti	»	48
Annualità per sovvenzioni e sussidi a società concessionarie di strade ferrate e ad altri enti	»	59.6
Spese per la riscossione delle tasse sugli affari	»	27
Ricerche minerarie in Albania	»	40
Beneficenza romana	»	43.6
Camere legislative	»	35.9
Rimborso ai comuni delle spese per gli uffici giudiziari e carceri mandamentali	»	28
Spese per l'emissione ed il collocamento di buoni speciali del tesoro	»	1
Servizi delle aziende patrimoniali dello Stato	»	20.8
Servizi del Tesoro	»	16
Compenso alla Banca d'Italia per il servizio di Regia tesoreria	»	26
Spese per i servizi delle dogane e delle imposte di fabbricazione	»	8.7
Istituto centrale di statistica	»	11.3
Lista civile e dotazioni	»	17.5
Spese per la riscossione delle imposte dirette	»	14.4
Interessi nelle rate di estinzione delle obbligazioni della società anonima nazionale Cogne Società delle Nazioni	»	9.9
Interessi e quote d'interessi dovute alla Cassa depositi e prestiti su mutui concessi a comuni, colonie ed enti diversi	»	8.7
Assegni vitalizi e pensioni straordinarie	»	52.9
Enti agrari per l'approvvigionamento del mercato interno	»	3.7
Spese per i servizi delle pensioni di guerra	»	1.6
Spese di cambio a favore d'importatori italiani	»	3.2
Spese di cambio a favore d'importatori italiani	»	50
Servizi del commercio estero (scambi e valute)	»	10.9
Esposizione universale di Roma 1941	»	10
Polizze ai combattenti	»	25.6
Contributo alle ferrovie dello Stato per elettrificazione delle linee	»	70
Istituto di credito delle nuove provincie	»	1
Interessi alla Banca d'Italia sul conto corrente per il servizio di tesoreria provinciale	»	5.2
Contributi e sovvenzioni straordinarie diverse	»	4
Provvedimenti previsti dall'articolo 336 del testo unico della legge comunale e provinciale	»	25
Abbuoni sulle tariffe per taluni trasporti ferroviari	»	22.6
Spese generali	»	33.8
	Mil.	<u>1,605.1</u>

II. — Ministero della giustizia:

Mantenimento e trasporto di detenuti	Mil.	77.6
Mantenimento e trasporto di correggendi	»	13.5
Spese di giustizia nei procedimenti penali e civili	»	25.4
Servizio delle industrie carcerarie	»	17.6
	Mil.	<u>134.1</u>

III. — *Ministero degli affari esteri:*

Spese riservate dipendenti da avvenimenti internazionali	Mil.	40
Scuole all'estero	»	20.6
Spese generali di amministrazione	»	6.2
Esposizione internazionale di Parigi 1937	»	13.5
Esposizione internazionale di New-York 1939	»	10
Rimpatrio dei nazionali indigenti ed altre affini	»	9.6
Difesa dell'Italianità all'estero	»	7.3
Fondazione nazionale « Figli del Littorio »	»	7.6
Amministrazione delle isole italiane dell'Egeo	»	2.7
Spese per il « non intervento » in Spagna	»	5
Arredamento e completamento della sede della Regia Ambasciata a Parigi	»	5
Missioni politiche e commerciali, congressi, conferenze, ecc.	»	4.4
Commissioni internazionali Danubio, Reno ed Elba	»	0.3
Rilievo topografico dell'Albania	»	1
Fitto, manutenzione, riparazioni e adattamento di locali	»	20,2
Spese postali e telegrafiche	»	15
	Mil.	<u>168.4</u>

IV. — *Ministero dell'Africa Italiana:*

Ente della colonizzazione della Libia	Mil.	15
Gestione navi-ospedale	»	3.1
Spese diverse dell'Amministrazione centrale	»	9.2
	Mil.	<u>27.3</u>

V. — *Ministero dell'educazione nazionale:*

Spese della pubblica istruzione	Mil.	<u>119.5</u>
---	------	--------------

VI. — *Ministero dell'interno:*

Opera maternità ed infanzia	Mil.	108
Spese per la beneficenza	»	26.4
Assistenza sanitaria e sociale	»	30.7
Contributo al comune di Zara per il pareggio del bilancio	»	1.2
Interessi sui mutui ai comuni danneggiati da operazioni guerresche	»	2.8
Spese diverse per l'Amministrazione civile	»	14.1
	Mil.	<u>183.2</u>

VII. — *Ministero dei lavori pubblici:*

Spese generali dell'Amministrazione centrale	Mil.	<u>12.1</u>
--	------	-------------

VIII. — *Ministero delle comunicazioni:**Ispettorato ferroviario (escluse le costruzioni ferroviarie):*

Sovvenzioni chilometriche per la costruzione e l'esercizio di ferrovie concesse all'industria privata	Mil.	183.9
Sovvenzioni per concessioni di sola costruzione di ferrovie	»	15.7
Annualità per ferrovie secondarie sicule	»	10
Sovvenzioni per pubblici servizi di navigazione lacuale	»	1.6
Sovvenzioni tramvie extra urbane	»	4.3
Sussidi per l'impianto e l'esercizio di autotrasporti	»	13.7
Sussidi straordinari di esercizio	»	12
Autotrazione a gassogeno	»	0.5
Costruzione ed esercizio di funivie	»	0.2
	Mil.	<u>241.9</u>

Entrata

Finanze

Giustizia

Affari Esteri

Africa Italiana

Educazione Nazionale

Marina mercantile:

Sovvenzioni alle società assuntrici di servizi marittimi	Mil.	281.6
Previdenza gente di mare	»	5.6
Compensi di costruzione e compensi daziari a favore dell'industria delle costruzioni navali	»	6
Noleggjo e gestione di navi mercantili nazionali	»	78
Premi di navigazione per navi mercantili nazionali da carico	»	13.5
Credito navale	»	12.1
Magazzini generali di Trieste e Fiume	»	5.5
Uffici del lavoro portuale	»	1.4
Spese generali	»	0.6
		<hr/>
	Mil.	404.3
		<hr/>
		<hr/>
	In complesso	Mil. 646.2
		<hr/>

IX. — *Ministero della marina:*

Fari e segnalamento marittimo	Mil.	3.4
		<hr/>

X. — *Ministero dell'aeronautica:*

Sovvenzioni chilometriche per le linee aeree civili	Mil.	76.4
Gare, concorsi, conferenze, contributi scolastici ecc.	»	2.5
Funzionamento controllo statale negli aeroporti civili	»	0.5
Ufficio presagi	»	0.1
Contributi scolastici, sovvenzioni, premi e spese di propaganda	»	2.2
Spese diverse	»	1.9
		<hr/>
	Mil.	83.6
		<hr/>

XI. — *Ministero dell'agricoltura e foreste*

(esclusa la bonifica integrale compresa fra le opere pubbliche):

Incremento dell'agricoltura e della produzione granaria	Mil.	41.1
Incremento della produzione zootecnica	»	20.3
Credito agrario	»	96
Foreste (esclusa la Milizia forestale)	»	8.6
Oneri minori	»	3
		<hr/>
	Mil.	169
		<hr/>

XII. — *Ministero delle corporazioni:*

Industria:

Industria zolfifera	Mil.	4
Ente nazionale per le piccole industrie	»	2.1
Ente nazionale serico ed industria serica	»	37.4
Stazioni sperimentali per speciali industrie	»	0.9
Proprietà intellettuale	»	0.3
Ente nazionale per la cellulosa e per la carta	»	4
Trasformazione industriale comune di Bolzano	»	5
		<hr/>
	Mil.	53.7
		<hr/>

Miniere:

Premi alle imprese che trattano o ricercano idrocarburi nazionali	Mil.	8.8
Approvvigionamento di minerali e ricerche geologico-minerarie	»	14.9
Provvidenze a favore dei concessionari di miniere	»	5.5
Miniere delle nuove provincie	»	5.7
Azienda carboni italiani (A. Ca. I.)	»	4.5
Azienda minerali metallici italiani (A. M. M. I.)	»	1
Marmifera carrarese	»	1
Azienda idrogenazione combustibili	»	2.8
Impianto termico di Mosio	»	0.3
	Mil.	44.5

Lavoro e previdenza sociale:

Sussidi di puerperio	Mil.	1
Assegni familiari	»	24.8
Oneri minori	»	0,3
	Mil.	26.1
In complesso	Mil.	124.3

XIII. — *Ministero della cultura popolare:*

Servizi del turismo	Mil.	31.2
Spese generali per tutti i servizi	»	12.3
Servizi del teatro	»	6.7
Servizi della propaganda	»	3.3
Servizi della cinematografia	»	3.2
Incremento delle attività teatrali, cinematografiche, culturali e propagandistiche	»	1.9
Servizi della stampa	»	0.5
	Mil.	59.1

RIASSUNTO.

Finanze	Mil.	1,605.1
Giustizia	»	134.1
Esteri	»	168.4
Africa Italiana	»	27.3
Educazione nazionale	»	119.5
Interno	»	183.2
Lavori pubblici	»	12.1
Comunicazioni	»	646.2
Marina	»	3.4
Aeronautica	»	83.6
Agricoltura e foreste	»	169
Corporazioni	»	124.3
Cultura popolare	»	59.1
Totale	Mil.	3,335.3

CAPITOLO V. — GLI ACCERTAMENTI DI ENTRATE E DI SPESE
PER MOVIMENTO DI CAPITALI, NELL'ESERCIZIO FINANZIARIO 1936-37.A) *Risultanze generali.*

Le entrate per movimento di capitali sono state accertate, nell'esercizio finanziario 1936-37, nella somma complessiva di milioni 12,710, in cifra tonda; gli accertamenti di spesa, della stessa categoria, sono risultati, invece, nella somma di milioni 7,133.5, sicchè, come già è stato fatto cenno trattando delle risultanze complessive degli accertamenti, ne è derivata una differenza attiva di milioni 5,576.5.

Entrata

Finanze

Giustizia

Affari Esteri

Africa Italiana

Educazione Nazionale

B) Gli accertamenti di entrata.

Gli accertamenti complessivi di entrata per movimento di capitali della gestione 1936-37, riferiti alle diverse specie di operazioni e confrontati con quelli del precedente esercizio finanziario 1935-36, presentano i seguenti risultati:

	ACCERTAMENTI DEGLI ESERCIZI		
	1935-36	1936-37	Differenze
	(Milioni di lire)		
Vendita di beni ed affrancamento di canoni	28.7	27.8	— 0.9
Accensione di debiti	38,271.1	40,471.8	— 27,799.3
Riscossione di crediti	316	663	+ 347
Rimborsi di somme anticipate dal Tesoro	248.3	245.9	— 2.4
Partite che si compensano con la spesa	320.7	345.6	+ 24.9
Emissioni di monete	1,221.4	131.8	— 1,089.6
Ricuperi diversi	25.3	824.1	+ 798.8
	<u>40.431.5</u>	<u>42,710</u>	<u>— 27,721.5</u>

I singoli gruppi di entrata risultano così costituiti:

Vendita di beni ed affrancamento di canoni:

Milioni	6	dalla vendita di beni immobili.
»	21.6	versamento da parte dell'Azienda di Stato per i servizi telefonici, dell'annualità dovuta dai concessionari di zona, per il pagamento degli impianti telefonici e delle scorte cedute.
»	0.2	affrancazioni di prestazioni perpetue ed entrate minori.
Milioni	<u>27.8</u>	

Accensione di debiti:

Milioni	5,201.5	ricavo dalla emissione del prestito nazionale « Rendita 5 per cento », emesso in virtù del Regio decreto-legge 20 settembre 1935, n. 1684, convertito nella legge 9 gennaio 1936, n. 418.
»	4,606.8	ricavo dalla sottoscrizione al prestito redimibile 5 per cento, autorizzato dal Regio decreto-legge 5 ottobre 1936, n. 1743, convertito nella legge 14 gennaio 1937, n. 151.
»	400	ricavo dalla emissione di certificati di credito 5 per cento per il finanziamento di opere di bonifica integrale, ai sensi del Regio decreto-legge 19 dicembre 1936, n. 2370, convertito nella legge 7 giugno 1937, n. 1168.
»	217.5	anticipazioni dall'Istituto nazionale delle assicurazioni e dall'Istituto nazionale per la previdenza sociale, ad integrazione dell'onere consolidato per le pensioni privilegiate di guerra, ai sensi del Regio decreto-legge 26 settembre 1935, n. 1795, convertito nella legge 6 aprile 1936, n. 630.
»	28.5	ricavo mediante l'emissione di buoni speciali del Tesoro in valuta estera, di cui al Regio decreto-legge 7 agosto 1936, n. 1556, convertito nella legge 4 gennaio 1937, n. 14.
»	10	somministrazioni dalla Cassa depositi e prestiti al Ministero dell'agricoltura e delle foreste, per mutui da concedere per il bonificamento dell'Agro romano, dell'Agro pontino e di altre zone, nonché per l'acquisto di apparecchi a vapore per il dissodamento dei terreni, giusta l'articolo 10 del testo unico approvato con Regio decreto 10 novembre 1905, n. 647, e successive modificazioni.
»	6.5	ricavo, con emissione di titoli, per far fronte alle spese inerenti al riscatto delle ferrovie in Sardegna, già esercitate dalla Compagnia Reale, passate in esercizio allo Stato ai termini della legge 7 agosto 1919, n. 1443.
»	1.	ricavato nei modi previsti dall'articolo 4 della legge 11 luglio 1909, n. 488, per far fronte alle spese inerenti al riscatto delle ferrovie indicate all'articolo 3 della legge medesima.

Milioni 10.471.8

Riscossione di crediti:

Milioni	645.7	ricavo dall'alienazione di titoli esteri o italiani emessi all'estero, ceduti e trasferiti all'Istituto nazionale per i cambi con l'estero, per conto e nell'interesse del Tesoro dello Stato (decreto ministeriale 1 ^o ottobre 1935, sulle norme per l'applicazione del Regio decreto-legge 28 agosto 1935, n. 1614, convertito nella legge 9 gennaio 1936, n. 102).
»	16,2	quote in conto capitale da riscuotersi sul mutuo all'Azienda generale italiana petroli, di cui al Regio decreto-legge 13 agosto 1926, n. 1453, convertito nella legge 23 febbraio 1928, n. 341.
»	0.8	annualità a carico dei comuni per l'ammortamento delle somme ad essi mutuate per fronteggiare le opere dipendenti dei danni cagionati da operazioni guerresche.
»	0.3	partite minori

Milioni 663

Rimborsi di somme anticipate dal Tesoro:

Milioni	157	rimborso dall'Amministrazione delle ferrovie dello Stato della spesa per l'ammortamento dei mutui contratti e dei titoli di debito emessi per far fronte a spese straordinarie.
»	10.4	rimborso delle somme anticipate nell'interesse della produzione cinematografica nazionale, a norma della legge 13 giugno 1935, n. 1143 (articolo 5).
»	3.3	rimborso al Tesoro dello Stato delle anticipazioni fatte all'Istituto federale per il risorgimento delle Venezie, ora Istituto federale delle Casse di risparmio delle Venezie, ai sensi dell'articolo 6 del decreto-legge luogotenenziale 24 marzo 1919, n. 497, convertito nella legge 17 aprile 1925, n. 473.
»	3.2	rimborso dal Consorzio autonomo del porto di Genova, in conto capitale, delle anticipazioni avute dal Tesoro dello Stato, in lire 50 milioni, per opere portuali supplementari (articolo 2 del Regio decreto-legge 28 luglio 1932, n. 1468, convertito nella legge 13 aprile 1933, n. 469).
»	26	recupero, dai comuni debitori, delle quote di spedalità per degenti non romani, anticipate dal Tesoro dello Stato all'Amministrazione degli Ospedali Riuniti di Roma ed all'Istituto fisioterapico di Santa Maria e San Gallicano, in Roma, ai sensi dell'articolo 10 della legge 18 giugno 1908, n. 286, e dell'articolo 8 del Regio decreto 28 luglio 1926, n. 1619.
»	0.9	quota parte, in conto capitale, delle annualità di ammortamento dei mutui concessi alle grandi industrie della Venezia Giulia. (Regio decreto-legge 27 settembre 1923, n. 2148, convertito nella legge 17 aprile 1925, n. 473 e articolo 14 del Regio decreto-legge 30 giugno 1934, n. 1059, convertito nella legge 28 marzo 1935, n. 379).
»	15.1	somma dovuta dall'Azienda di Stato per i servizi telefonici, a rifusione delle anticipazioni fatte ai sensi della legge 20 marzo 1913, n. 253; e per l'ammortamento delle somme somministrate per spese straordinarie di carattere patrimoniale.
»	3.6	tasse portuali stabilite dall'articolo 4 del Regio decreto 20 gennaio 1924, n. 239, devolute all'erario, a parziale rimborso delle spese straordinarie per opere nel porto di Napoli.
»	6.4	annualità a carico di provincie, comuni ed altri enti morali, per debiti vari verso lo Stato, ratizzati in dipendenza di leggi speciali o dilazionati con apposite convenzioni.
»	2.5	annualità dovuta dal fondo di garanzia per il servizio di credito agl'impiegati, ad estinzione della sovvenzione di milioni 30 effettuata dal Tesoro, giusta l'articolo 1 del Regio decreto 1 ^o luglio 1926, n. 1199.
»	2.2	quota a carico degli ospedali riuniti di Roma, dell'annualità di estinzione per mutui contratti.
»	1.2	quota, in conto capitale dell'annualità dovuta dalla Regia azienda monopolio banane, per l'ammortamento della somma di 15 milioni, anticipata dallo Stato per la requisizione di navi ed impianti (articolo 9 del Regio decreto-legge 2 dicembre 1935, n. 2085, convertito nella legge 6 aprile 1936, n. 899).
»	1.3	quota in conto capitale compresa nell'annualità dovuta dal comune di Napoli ad estinzione della somma anticipata dal Tesoro nel decennio di cui all'art. 1 del Regio decreto-legge 25 ottobre 1924, n. 1757, convertito nella legge 18 marzo 1926, n. 562.
»	2.4	quote in conto capitale comprese nelle annualità di estinzione delle anticipazioni fatte ad istituti vari di credito agrario sul fondo autorizzato col Regio decreto-legge 10 novembre 1920, n. 1636 e col Regio decreto-legge 29 luglio 1925, n. 1317, convertiti, rispettivamente, nelle leggi 27 luglio 1922, n. 1090 e 18 marzo 1926, n. 562 (Regio decreto-legge 5 dicembre 1932, n. 1741, convertito nella legge 6 aprile 1933, n. 405).

Milioni 235.5 da riportare

Entrata

Finanze

Giustizia

Affari Esteri

Africa Italiana

Educazione Nazionale

Milioni	235.5	<i>riporto.</i>
»	1.1	maggiore tassa di lire 0,50 per ogni tonnellata metrica di merce imbarcata o sbarcata alla stazione marittima di Venezia o a Porto Marghera, a reintegro delle anticipazioni fatte dal Ministero delle finanze ai sensi del Regio decreto-legge 9 dicembre 1923, n. 3233, convertito nella legge 17 aprile 1925, n. 473.
»	1.1	provento della tassa nel porto di Trieste stabilita dall'articolo 4 del Regio decreto 7 agosto 1925, n. 1792, destinato a rifusione delle somministrazioni effettuate dall'erario ai sensi dello stesso decreto.
»	1	quota annua dovuta sui proventi delle tasse portuali dal Consorzio autonomo del porto di Genova per gli esercizi finanziari dal 1° luglio 1933 al 30 giugno 1941, ai termini dell'articolo 2 del Regio decreto-legge 5 dicembre 1928, n. 2639, convertito nella legge 3 gennaio 1929, n. 43.
»	7.2	ammontare di partite minori.
Milioni	245.9	

Partite che si compensano con la spesa:

Milioni	115.5	ricupero delle somme rimborsate al contabile del portafoglio per i pagamenti dal medesimo anticipate per conto del Ministero degli affari esteri.
»	110.5	rifusione delle somme anticipate dai Ministeri della guerra, della marina, dell'aeronautica e delle colonie, per provvedere alle momentanee deficienze di cassa previste dallo articolo 3 del Regio decreto 5 dicembre 1928, n. 2638, e dall'articolo 6 della legge 22 dicembre 1932, n. 1958;
»	106.7	somme versate da istituti sovventori per sconto di annualità destinate alle opere di bonifica integrale od a pagamento di contributi governativi ai sensi dell'articolo 3 del Regio decreto 24 luglio 1930, n. 1146.
»	2.6	depositi per spese d'asta ad altri che, per le vigenti disposizioni, si eseguono negli uffici demaniali.
»	3.5	competenze di avvocati e procuratori, poste a carico della controparte nei giudizi sostenuti direttamente dalle avvocature di Stato.
»	2.5	rimborso, da parte dell'Istituto « Vittorio Emanuele III » per i danneggiati dai terremoti di Reggio Calabria, delle semestralità di estinzione della anticipazione concessagli dalla Cassa depositi e prestiti, ai sensi dell'articolo 13 del Regio decreto 3 maggio 1920, n. 545.
»	1.9	entrate proprie del fondo di previdenza dei ricevitori del lotto, ai sensi degli articoli 19 e 20 della legge 22 luglio 1906, n. 623.
»	0.9	provento della tassa portuale sulle merci imbarcate o sbarcate nel porto di Civitavecchia, ai sensi dell'articolo 2 del Regio decreto 7 maggio 1925, n. 1390 e articolo 2 del Regio decreto 23 ottobre 1927, n. 2106.
»	1.5	ammontare di partite minori.
Milioni	345.6	

Emissione di monete:

Milioni	129.7	importo dei biglietti di Stato emessi in sostituzione di monete d'argento ritirate dalla circolazione, ai sensi del Regio decreto-legge 20 maggio 1935, n. 874, convertito nella legge 23 dicembre 1935, n. 2393.
»	1.8	valore nominale delle monete di bronzo da centesimi 5 e 10, emesse ai sensi del Regio decreto-legge 21 gennaio 1923, n. 215, convertito nella legge 17 aprile 1923, n. 473.
»	0.3	partite minori.
Milioni	131.8	

Ricuperi diversi:

Milioni	750	versamento del fondo consolidato per le pensioni privilegiate di guerra, ai sensi del Regio decreto-legge 26 settembre 1935, n. 1795, convertito nella legge 6 aprile 1936, n. 630.
»	50	restituzione parziale dell'anticipazione fatta dall'Azienda italiana petroli Albania (A. I. P. A.) per la partecipazione al capitale azionario della Società anonima azienda nazionale idrogenazione combustibili.
»	21	rimborso dei mutui di favore concessi a proprietari ed acquirenti dell'Agro Romano, da riscuotersi e da versarsi all'erario, ai sensi delle relative leggi di autorizzazione.
»	1.7	ricupero di somme anticipate agli ufficiali del Regio esercito per acquisto di cavalli di servizio, giusta l'articolo 33 della legge 17 luglio 1910, n. 511.
»	1.2	riscossione di anticipazioni e ricuperi vari.
»	0.2	entrate minori.
Milioni	<u>824.1</u>	

C) Gli accertamenti di spesa.

Gli accertamenti complessivi della spesa per movimento di capitali della gestione 1936-37 riferiti, a loro volta, alle diverse specie di operazioni e confrontati con quelle del precedente esercizio 1935-36, presentano i seguenti risultati:

	ACCERTAMENTI DEGLI ESERCIZI		
	1935-36	1936-37	Differenze
			(Millioni di lire)
Estinzione di debiti	30,305.6	4,975.8	— 25,329.8
Accensione di crediti	2,979.2	761.5	— 2,217.7
Anticipazioni alle aziende autonome statali:			
a) Ferrovie Mil. 200			
b) Telefoni » 31 20			
	231	20	— 211
Anticipazioni a provincie, comuni, enti, ecc.	22.5	50.6	+ 28.1
Riscatti di ferrovie	7.5	7.5	..
Partite che si compensano con l'entrata	320.7	345.6	+ 24.9
Pensioni privilegiate di guerra	967.5	+ 967.5
Restituzioni e rimborsi	5	+ 5
	<u>33,866.5</u>	<u>7,133.5</u>	— <u>26,733</u>

Estinzione di debiti:

Milioni	3,759.3	importo ragguagliato all'80 per cento del capitale nominale dei titoli del debito redimibile 3,50 per cento 1934 e capitale nominale dei titoli degli altri debiti versati in sottoscrizione del prestito nazionale «Rendita 5 per cento» emesso col Regio decreto-legge 20 settembre 1935, n. 1684, in conformità del Regio decreto-legge medesimo e dei Regi decreti-legge 10 febbraio 1936, n. 314 e 16 aprile 1936, n. 589.
»	827.1	valore nominale delle monete d'argento da lire 20 e lire 10, ritirate dalla circolazione ai sensi del Regio decreto-legge 20 maggio 1935, n. 874.
»	259.7	ammortamento dei debiti redimibili.
»	37.7	ammortamento delle obbligazioni sette per cento, collocate negli Stati Uniti d'America (Prestito Morgan), ai sensi dei Regi decreti 18 novembre 1925, n. 1964, e 19 novembre 1925, n. 1977.
»	26.1	ammortamento e rimborso di capitale dei certificati ferroviari di credito 3.65 e 3.50 per cento netto.
»	21	somme dovute alla Cassa depositi e prestiti dai mutuatari dell'Agro romano e di altre zone del Regno per i mutui loro concessi per il bonificamento agrario.
»	18.3	annualità decennale da corrispondere alla Cassa depositi e prestiti in ammortamento delle somme anticipate per i lavori della camionale Genova-Serravalle-Scrvia.
»	6.9	rimborsi di anticipazioni ed ammortamento di mutui vari concessi dalla Cassa depositi e prestiti al Tesoro dello Stato.

Milioni 4,956.1 da riportare.

Entrate

Finanze

Giustizia

Affari Esteri

Africa Italiana

Educazione Nazionale

Milioni	4,956.1	<i>riporto.</i>
»	5.8	quote di capitale comprese nelle rate di estinzione dei prestiti obbligazionari 6 e 6,50 per cento emessi dalla Società anonima nazionale Cogne (Convenzione 11 settembre 1935, approvata e resa esecutiva con decreto ministeriale 11 settembre 1935 e Regio decreto-legge 20 giugno 1935, n. 1205).
»	4.6	annualità decennale da corrispondere alla Cassa depositi e prestiti per l'ammortamento della somma di 50 milioni anticipata per opere eseguite dal Consorzio del porto di Genova.
»	4.9	ammortamento delle obbligazioni 4,50 per cento emesse dalle aziende patrimoniali dello Stato (Regio decreto-legge 3 dicembre 1934, n. 2196, convertito nella legge 4 aprile 1935, n. 696, - 2 ^a annualità).
»	4.4	ammontare di partite minori dei vari Ministeri.

Milioni 4,975.8

Accensione di crediti:

Milioni 761,5 mutui ed anticipazioni concessi dallo Stato ad enti vari, a' termini di legge.

Anticipazioni alle aziende autonome:

Milioni 20 somma destinata all'Azienda di Stato per i servizi telefonici, per la sistemazione ed il completamento delle linee telefoniche interurbane, già gestite dallo Stato, ai sensi della legge 3 luglio 1930, n. 945.

Anticipazioni a provincie, comuni, enti, ecc.:

Milioni 26 anticipazione alle Amministrazioni degli ospedali riuniti di Roma delle quote di speditività non versate dai comuni debitori per degenti non romani, ai sensi dell'articolo 10 della legge 18 giugno 1908, n. 286.

» 12 anticipazione alla Regia azienda monopolio banane per requisizione di navi, stabili ed impianti adibiti al traffico bananiero, da rimborsare, a decorrere dal 1^o gennaio 1937, in 10 annualità comprensive degli interessi al 5 per cento (articolo 9 del Regio decreto-legge 2 dicembre 1935, n. 2085).

» 10 anticipazioni a favore della produzione cinematografica italiana, ai sensi della legge 13 giugno 1935, n. 1143.

» 1.4 anticipazione al Consorzio del porto di Genova della quota di ammortamento del prestito contratto per la parziale esecuzione del bacino Vittorio Emanuele III e del primo prolungamento del molo Galliera.

» 1.2 anticipazioni agli ufficiali per l'acquisto di cavalli di servizio, ai sensi dell'articolo 35 del testo unico approvato col Regio decreto 2 febbraio 1928, n. 263.

Milioni 50.6

Riscatti di ferrovie:

Milioni 6.5 annualità di riscatto delle ferrovie sarde, ai sensi della legge 7 agosto 1919, n. 1443 e della Convenzione 10 giugno 1922, approvata col Regio decreto 11 gennaio 1923.

» 1 provvisori e saldi di riscatto di linee ferroviarie, comprese quelle indicate all'articolo 3 della legge 11 luglio 1909, n. 488.

Milioni 7.5

Partite che si compensano con l'entrata:

Veggasi la dimostrazione nell'analisi delle entrate.

Pensioni privilegiate di guerra:

Milioni 967.5 pensioni ad assegni di guerra e soprassoldi medaglie al valore militare per eventi di servizio verificatisi durante le guerre dal 1911 al 1918 e negli anni successivi, escluse le operazioni in Africa Orientale dal 16 gennaio 1935 in poi.

Restituzioni e rimborsi:

Milioni 5 restituzioni e rimborsi di quote di sottoscrizioni al prestito redimibile 5 per cento e relativi interessi, di cui all'articolo 16 del Regio decreto-legge 5 ottobre 1936, n. 1743.

PARTE II.
LA GESTIONE DEI RESIDUI

A) VARIAZIONI INTERVENUTE NELL'ESERCIZIO 1936-37.

Nel corso della gestione 1936-37, il conto dei residui derivanti dagli esercizi finanziari 1935-36 e precedenti, ha subito, per effetto di nuovi e più sicuri accertamenti, le variazioni risultanti dal seguente prospetto:

	VARIAZIONI NEI RESIDUI degli esercizi 1935-36 e precedenti		
	Accertamento al 1° luglio 1936	Accertamento al 30 giugno 1937	Differenze
CATEGORIA I. <i>Entrate e spese effettive.</i>			
Entrate ordinarie	1,797,750,591. 58	1,781,166,110. 84	— 16,584,480. 74
Spese ordinarie	2,600,603,734. 16	2,521,214,243. 21	— 79,389,490. 95
Eccedenza di spesa	802,853,142. 58	740,048,132. 37	— 62,805,010. 21
Entrate straordinarie	1,074,890,527. 33	1,075,194,247. 40	+ 303,720. 07
Spese straordinarie	3,329,130,379. 19	3,268,133,401. 05	— 60,997,278. 14
Eccedenza di spesa	2,254,239,851. 86	2,192,938,853. 65	— 61,300,998. 21
Totale entrate effettive	2,872,641,118. 91	2,856,360,358. 24	— 16,280,760. 67
Totale spese effettive	5,929,734,113. 35	5,789,347,344. 26	— 140,386,769. 09
Eccedenza di spesa	3,057,092,994. 44	2,932,986,986. 02	— 124,106,008. 42
CATEGORIA II. <i>Movimento di capitali.</i>			
Entrate	3,127,770,198. 92	3,128,298,517. 53	+ 528,318. 61
Spese	1,907,777,910. 53	1,906,410,958. 84	— 1,366,951. 69
Eccedenza di entrata	1,219,992,288. 39	1,221,887,558. 69	+ 1,895,270. 30
CATEGORIA III. <i>Partite di giro.</i>			
Entrate	4,895,426. 99	4,895,426. 99	..
Spese	1,855. 93	1,855. 93	..
Eccedenza di entrata	4,893,571. 06	4,893,571. 06	..
Insieme:			
Entrate	6,005,306,744. 82	5,989,554,302. 76	— 15,752,442. 06
Spese	7,837,513,879. 84	7,695,760,159. 03	— 141,753,720. 78
Eccedenza di spesa	1,832,207,134. 99	1,706,205,856. 27	— 126,001,278. 72

Rilevasi dal precedente riassunto che le variazioni apportate alla consistenza dei residui al 30 giugno 1936, hanno recato:

una diminuzione nei residui attivi delle diverse categorie, per	L.	15,752,442.06
ed una diminuzione nei residui passivi, per	»	141,753,720.78

per cui le diminuzioni nei residui passivi hanno superato quelle recate ai residui attivi, costituendo un miglioramento netto di L. 126,001,278.72

A precisarne il significato, occorre risalire ai risultati differenziali delle singole categorie, per le entrate e per le spese:

per le <i>entrate e spese effettive</i> , i residui passivi presentano una diminuzione, e quindi un miglioramento, di	L.	140,386,769.09
dal quale, però, occorre detrarre la diminuzione verificatasi nei residui attivi, in	»	16,280,760.67

per cui il miglioramento anzidetto viene a ridursi a L. 124,106,008.42

nelle <i>entrate e spese per movimento di capitali</i> i residui passivi presentano una diminuzione di	L.	1,366,951.69
alla quale, aggiunto l'aumento verificatosi nei residui attivi, per	»	528,318.61

si ha un miglioramento complessivo di L. 1,895,270.30

Si ha quindi:

nelle entrate e spese effettive, un miglioramento di	L.	124,106,008.42
nelle entrate e spese per movimento di capitali, un ulteriore miglioramento di	»	1,895,270.30

per cui, in definitiva, torna l'indicata somma di L. 126,001,278.72

A costituire le variazioni predette concorrono, fra le altre di cui sarà detto appresso, le variazioni apportate con leggi o decreti speciali.

Tali variazioni risultano così costituite:

	IMPORTO DELLE VARIAZIONI	
	Aumenti	Diminuzioni
Ministero delle finanze	L. ..	L. 3,000,000 —
» dell'educazione nazionale	» 1,579,971.05	» ..
» dei lavori pubblici	» 59,293,721.19	» 56,293,721.19
» dell'aeronautica	» 6,198,274 —	» 6,198,274 —
» dell'agricoltura e foreste	» ..	» 1,300,000 —
	L. 67,071,966.24	L. 66,791,995.19
	+ L.	279,971.05
Entrata	— »	..
		—————
Peggioramento	L.	279,971.05

B) ELIMINAZIONI DALLA CONSISTENZA DEI RESIDUI.

È noto, poi, che sulla gestione dei residui esercita altresì efficacia la legge 9 dicembre 1928, n. 2783, recante modificazioni alle norme regolatrici della contabilità generale dello Stato; le diminuzioni verificatesi nella consistenza dei residui, durante l'esercizio finanziario 1936-37, in applicazione della legge predetta e delle altre disposizioni contenute nel regolamento di contabilità generale, possono classificarsi come segue:

- a) economie realizzate nel corso della gestione;
- b) economie per intervenuta prescrizione, ai sensi dell'articolo 380 del regolamento generale di contabilità;
- c) eliminazioni per l'articolo 6 della legge 9 dicembre 1928, n. 2783;
- d) eliminazioni per l'articolo 7, lettera a), della legge suindicata, negli stanziamenti di entrata e di spesa del movimento di capitali, relativi ad occorrenze cui si provvede mediante accensione di debiti;
- e) eliminazioni disposte in forza dello stesso articolo 7, lettera b), negli stanziamenti relativi a somme autorizzate da speciali disposizioni di legge, ripartite in più anni, per la quota-non impegnata nell'anno, nonchè negli altri stanziamenti destinati a scopi straordinari, in quanto non vi corrispondano impegni verso terzi;
- f) eliminazioni per intervenuta perenzione biennale.

I. — Residui attivi.

La diminuzione della indicata somma di lire 15,752,442.06, nei residui attivi, è costituita come segue:

1°) Rettificazioni	L.	772,000.14
2°) Eliminazioni per cause varie	»	14,980,441.92
		<hr/>
	L.	15,752,442.06
		<hr/> <hr/>

È da tener conto, altresì, delle riduzioni apportate alla consistenza dei residui attivi, per quelli di dubbia o difficile esazione, o perchè assolutamente inesigibili, nell'importo di lire 76.168,059.81 così costituite:

Entrate

Finanze

Giustizia

Affari Esteri

Agricoltura Italiana

Educazione Nazionale

**Classificazione dei residui attivi di dubbia e difficile esazione
o assolutamente inesigibili al 30 giugno 1937.**

	Somme rimaste da riscuotere di dubbia e difficile esazione o assolutamente inesigibili	Somme riscosse e non versate	
		per il recupero delle quali sono in corso atti legali od amministrativi	per debiti in contestazione non definitivamente liquidati
Ministero delle finanze (escluso il Provveditorato generale dello Stato e le tasse) (c)	(a) 65.779.416,83	4.110.141,04	4.499,99
Ministero di grazia e giustizia.	66.553, »
Ministero degli affari esteri	(b) 7.899.384,23	713.345,99	..
Ministero dell'educazione nazionale.	»	59.910, »	..
Ministero dell'interno.	68.263,10
Ministero dell'agricoltura e delle foreste.	466.545,63
	74.280.162,79	1.883.397,03	4.499,99
		76.168.059,81	

(a) Somma così costituita:
Mil. 57,5 entrate di qualsiasi natura riguardanti i servizi delle nuove provincie, non devolute a speciali capitoli;
» 3,8 recupero delle spese di bonifica di cui alla tabella D annessa alla legge 23 luglio 1881, n. 333;
» 3,3 recupero delle spese per la esecuzione di opere straordinarie di cui alla predetta legge 23 luglio 1881, n. 333;
» 1,1 rimborso dai Corpi morali delle quote di sussidio per la ferrovia Foggia-Candela;
0,1 entrate minori.
Mil. 65,8

(b) somma dovuta dai vettori per rimborso, delle spese anticipate dall'Amministrazione per i sorveglianti dell'emigrazione.

(c) per il Provveditorato generale dello Stato, le Aziende Patrimoniali e la Direzione generale delle tasse, veggansi gli allegati nn. 31, 32 e 33 al conto consuntivo dell'entrata.

II. — Residui passivi.

Per quanto riguarda la spesa, vengono riassunte nel prospetto che segue (a), le eliminazioni contenute nel rendiconto generale dell'Amministrazione dello Stato, per l'esercizio finanziario 1936-37, in relazione alle cause che le hanno determinate, eliminazioni che costituiscono la diminuzione globale di lire 142.033.691,83.

(a) L'appendice n. 4 alla presente nota preliminare, comprende un prospetto riassuntivo delle eliminazioni apportate nel bilancio dello Stato, in dipendenza della legge 9 dicembre 1928, n. 2783, e delle altre cause indicate nel prospetto medesimo.

Prospetto riassuntivo delle eliminazioni apportate nei residui passivi 1935-36 e retro
nell'esercizio finanziario 1936-37.

MINISTERI	ECONOMIE		ELIMINAZIONI per l'articolo 6 della legge 9 dicembre 1928, n. 2783		ELIMINAZIONI per l'articolo 7 della legge 9 dicembre 1928, n. 2783		ELIMINAZIONI in dipendenza di autorizzazioni speciali	TOTALE delle diminuzioni
	realizzate nella gestione	per somme prescritte ai sensi dell'art. 380 del regolamento generale di contabilità	per perenzione biennale	nella parte straordinaria	lettera a)	lettera b)		
1	2	3	4	5	6	7	8	9
Finanze	26,566,503. 09	..	1,171,385. 41	30,500,000. »	..	58,177,888. 50
Giustizia.	5,935,060. 38	19,458. 16	522. 72	5,955,041. 26
Affari esteri.	2,474,548. 93	..	553,367. 94	3,032,916. 87
Africa Italiana	105,553. 43	1,754. »	20,267. 30	127,574. 73
Educazione nazionale.	19,894,802. 64	..	759,131. 73	1,216,424. 39	21,870,358. 76
Interno.	11,543,997. 21	34,266. 10	8,069. 80	11,586,393. 21
Lavori pubblici.	4,309,022. 89	..	1,300,755. 28	5,609,778. 17
Comunicazioni.	7,411,000. 52	..	1,630,180. 40	9,041,180. 92
Guerra	3,100,291. 58	..	4,272,924. 16	7,373,215. 74
Marina	1,834,318. 02	20,558. 26	750,000. »	2,142. »	2,607,018. 28
Aeronautica.	582,012. 15	..	121,134. 49	703,146. 64
Agricoltura e foreste.	695,198. 79	2,834. 35	430,753. 83	8,008,666. 85	9,137,453. 82
Corporazioni.	925,246. 92	..	4,892. 80	5,872,144. 06	..	6,892,283. 78
Cultura popolare	9,441. 15	9,441. 15
Totali	85,326,998. 70	78,300. 87	19,278,415. 96	9,225,091. 24	..	37,122,144. 06	2,142. »	142,063,691. 83

Entrata

Finanze

Giustizia

Affari Esteri

Africa Italiana

Educazione Nazionale

C) ANALISI DELLE VARIAZIONI APPORTATE, NELL' ESERCIZIO 1936-37,
AI RESIDUI DELL'ESERCIZIO 1935-36 E PRECEDENTI, CON LEGGI E DECRETI SPECIALI.

I. — SPESA.

Ministero delle finanze.

In diminuzione:

Somma trasportata al bilancio del Ministero dei lavori pubblici, in dipendenza della soppressione dell'Alto Commissariato di Napoli e dell'attribuzione della relativa competenza — per la esecuzione delle opere pubbliche — al Provveditorato di Caserta L. 3,000,000 —

Ministero dell'educazione nazionale:

In aumento:

Contributi e sussidi relativi ad esercizi anteriori versati dagli enti che concorrono al mantenimento delle scuole commerciali, industriali e d'arte, riassegnati al bilancio del Ministero dell'educazione nazionale L. 1,579,971.05

Ministero dei lavori pubblici

Le variazioni verificatesi sono così costituite:

per lire 3,000.000, dalla somma dianzi indicata, trasportata dal Ministero delle finanze;

per lire 56,293,721.19, compensative tra loro, in relazione ad esigenze verificatesi nel corso della gestione, tenuto conto dello Stato di avanzamento delle opere in corso di esecuzione.

Ministero dell'aeronautica:

La variazione è compensativa nelle spese per l'aviazione civile, in applicazione dell'articolo 5 della legge che approva lo stato di previsione della spesa per l'esercizio 1934-35, ai fini del riordinamento dei servizi aerei civili e per la realizzazione dei prototipi necessari per la rinnovazione del materiale di volo dell'aviazione civile.

Ministero dell'agricoltura e delle foreste:

In diminuzione:

Somma dedotta ai sensi del Regio decreto-legge 18 gennaio 1937, n. 115 (articolo 1) che reca provvedimenti contro il malsecco degli agrumi in sicilia L. 1,300,000 —

D) RISULTATI DEFINITIVI NEL CONTO DEI RESIDUI.

Al 30 giugno 1937 rimanevano da riscuotere o da pagare, in conto dei residui attivi e passivi dell'esercizio 1935-36 e precedenti, le seguenti somme:

Residui attivi da riscuotere L. 3,006,481,296.87
Residui passivi da pagare » 2,943,826,795.90

Con una differenza attiva di L. 62,654,500.97

Se ai residui attivi e passivi suindicati si aggiungono, rispettivamente, i residui derivanti dalla gestione di competenza dell'esercizio finanziario 1936-37, i quali risultano come appresso:

a) residui attivi accertati per la competenza dell'esercizio finanziario 1936-37	L. 2,204,157,941.65
somme riscosse e da versare in tesoreria	» 394,175,866.64
	<u>L. 2,598,333,808.29</u>

b) residui passivi relativi alla competenza dello stesso esercizio finanziario in	L. 9,221,729,275.15
---	---------------------

si ha che il carico complessivo dei residui, al 30 giugno 1937, risulta così stabilito:

per i residui attivi in	L. 5,604,815,105.16
per i residui passivi in	» 12,165,556,071.05
e perciò, sussiste una eccedenza dei residui passivi sugli attivi, di	L. 6,560,740,965.89

Tale eccedenza di	L. 6,560,740,965.89
posta a confronto con quella accertata alla fine dell'esercizio 1935-36, in	» 1,832,207,134.99

pone in rilievo che, nell'ammontare dei residui alla chiusura dell'esercizio finanziario 1936-37, si è verificato, rispetto a quello accertato alla fine del precedente esercizio 1935-36, un peggioramento di	L. 4,728,533,830.90
--	---------------------

Questo peggioramento è costituito dalla differenza tra:

a) l'aumento nella consistenza complessiva dei residui passivi (al 30 giugno 1936, lire 7,837,513,879.81, ed al 30 giugno 1937, lire 12,165,556,071.05).	L. 4,328,042,191.24
b) e la diminuzione nella consistenza complessiva dei residui attivi (al 30 giugno 1936, lire 6,005,306,744.82, ed al 30 giugno 1937, lire 5,604,815,105.16) in	» 400,491,639.66

Peggioramento complessivo L. 4,728,533,830.90

La diminuzione lire 400,491,639.66 nella consistenza dei residui attivi alla chiusura dell'esercizio 1936-37, e l'aumento di lire 4,328,042,191.24 nella consistenza dei residui passivi, si distribuiscono, fra le diverse categorie di bilancio, nel modo seguente:

Entrate

Finanze

Giustizia

Affari Esteri

Africa Italiana

Educazione
Nazionale

	CONSISTENZA al 30 giugno 1936	CONSISTENZA al 30 giugno 1937	DIFFERENZE
Residui attivi:			
per entrate effettive	2,872,644,418. 91	2,966,753,940. 79	+ 94,112,821. 88
per entrate relative a movimento di capitali	3,127,770,198. 92	2,633,165,737. 38	- 494,604,461. 54
per partite di giro	4,895,426. 99	4,895,426. 99	..
Totali	6,005,306,744. 82	5,604,815,105. 16	- 400,491,639. 66
Residui passivi:			
per spese effettive	5,929,734,413. 35	10,118,896,323. 13	+ 4,189,162,209. 78
per spese relative a movimento di capitali	1,907,777,910. 53	2,046,657,891. 99	+ 138,879,981. 46
per partite di giro	1,855. 93	1,855. 93	..
Totali	7,837,513,879. 81	12,165,556,071. 05	+ 4,328,042,191. 24
Differenze	- 1,832,207,134. 99	- 6,560,740,965. 89	+ 4,728,533,830. 90

In definitiva:

a) il conto dei residui degli esercizi anteriori presenta un saldo passivo inferiore di milioni 126 a quello dell'esercizio 1935-36, essendo disceso da milioni 1,832 a milioni 1,706;

b) la consistenza complessiva dei residui - quelli, cioè, provenienti da esercizi anteriori insieme con quelli provenienti dall'esercizio 1936-37 - reca un maggior saldo passivo di milioni 4,729, essendo salito da milioni 1,832 a milioni 6,561.

Ove, peraltro, si prescindano dai residui attivi, la cui diminuzione riguarda esclusivamente il movimento dei capitali e rappresenta, perciò, un miglioramento patrimoniale e, limitando l'esame ai soli residui passivi, si rileva, in questi ultimi, un aumento di milioni 4,328, dei quali milioni 4,189 riguardano la parte effettiva del bilancio.

Come emerge dai consuntivi allegati, in questa categoria di spesa sono rimaste da pagare le seguenti somme in conto di quelle autorizzate, nell'esercizio 1936-37, per la valorizzazione dei territori dell'impero e per esigenze militari eccezionali:

Ministero dell'Africa Italiana (Capitolo n. 26)	Mil. 1.252
» della guerra (capitolo n. 65-bis)	» 2,337
» della marina (capitolo n. 79-bis)	» 294
» dell'aeronautica (capitolo n. 51-bis)	» 596
	<u>Mil. 4,479</u>

Detta somma supera di milioni 290 l'indicato aumento di milioni 4,189 verificatosi nella consistenza dei residui per spese effettive, onde per milioni 290 si ha un miglioramento nella gestione normale dei residui.

PARTE III.

INCASSI E PAGAMENTI DI BILANCIO E SITUAZIONE
DELLE ATTIVITA' E PASSIVITA' FINANZIARIECAPITOLO I. — INCASSI E PAGAMENTI DI BILANCIO
NELL'ESERCIZIO FINANZIARIO 1936-37.

Gli incassi ed i pagamenti, considerati secondo la classificazione del bilancio, risultano costituiti come appresso:

	Incassi	Pagamenti	Differenze
Categoria I. — Entrate e spese effettive. . . .	L. 24,591,674,676.67	L. 36,602,503,378.43	— L. 12,010,828,701.76
Categoria II. — Movimento di capitali. . . .	» 13,205,221,374.92	» 6,993,326,139.80	+ » 6,211,895,235.12
Categoria III. — Partite di giro	—	—	—
Totali	L. 37,796,896,051.59	L. 43,595,829,518.23	— L. 5,798,933,466.64

Qui appresso vengono analizzate le riscossioni ed i pagamenti dianzi indicati:

Categoria I. — Entrate e spese effettive:

	In conto competenza	In conto residui	Totali
1°) Incassi			
Parte ordinaria	L. 19,654,397,485.26	L. 1,249,532,772.15	L. 20,903,930,257.41
Parte straordinaria. . . .	» 3,205,075,685.47	» 482,668,733.79	» 3,687,744,419.26
	L. 22,859,473,170.73	L. 1,732,201,505.94	L. 24,591,674,676.67
2°) Pagamenti			
Parte ordinaria	L. 15,262,590,055.92	L. 1,859,533,539.30	L. 17,122,123,595.22
Parte straordinaria. . . .	» 17,551,586,273.50	» 1,928,793,509.71	» 19,480,379,783.21
	L. 32,814,176,329.42	L. 3,788,327,049.01	L. 36,602,503,378.43

Per quanto riguarda la *Categoria II - Movimento di capitali* - gli incassi, come s'è già detto, ascendono a milioni 13,205, mentre i pagamenti ammontano a milioni 6,993, con una eccedenza attiva, quindi, di milioni 6,212: detto ammontare comprende, in linea principale, le operazioni del prestito « Rendita 5 per cento » per la parte ricadente nell'esercizio 1936-37, nonché le operazioni del prestito redimibile 5 per cento, autorizzato col Regio decreto-legge 5 ottobre 1936, n. 1743, convertito nella legge 14 gennaio 1937, n. 151.

Entrate

Finanze

Giustizia

Affari Esteri

Africa Italiana

Educazione Nazionale

CAPITOLO II. — SITUAZIONE DELLE ATTIVITÀ E PASSIVITÀ FINANZIARIE
ALLA CHIUSURA DELL'ESERCIZIO 1936-37.

Il conto delle attività e passività finanziarie presentava, al 1° luglio 1936, una eccedenza passiva di	L.	22,252,910,472.25
la gestione 1936-37 ha presentato un disavanzo di com- petenza in	L.	10,653,468,576.26
ma tenuto conto:		
a) del miglioramento nel conto dei residui degli esercizi anteriori in	L.	126,001,278.72
b) della diminuzione per disca- ricchi ai tesorieri per cause di forza maggiore in	»	208,618,980.94
		<u>82,617,702.22</u>
si ha un peggioramento complessivo di	»	10,736,086,278.48
per cui la eccedenza passiva sale a	L.	32,995,996,750.73
la qual somma deve, però, essere ancora aumentata dell'ammontare delle par- tite di residui attivi, riconosciuti di dubbia o difficile esazione, in	»	76,168,059.81
per cui la differenza finale fra le attività e le passività finanziarie, al 30 giugno 1937 risulta di	L.	<u>33,072,164,810.54</u>

PARTE IV.

AZIENDE AUTONOME

I. — PREVISIONI.

Le Aziende autonome, con bilancio ed amministrazione propria, sono quelle: dei monopoli di Stato, il cui bilancio trovasi allegato al conto consuntivo del Ministero delle finanze; del monopolio banane, allegato al consuntivo dell'Africa Italiana; delle ferrovie, delle poste e telegrafi; dei telefoni, i cui bilanci formano appendice al conto consuntivo del Ministero delle comunicazioni; dell'Azienda autonoma della strada, il cui bilancio costituisce allegato del conto consuntivo del Ministero dei lavori pubblici, ed infine della Azienda di Stato per le foreste demaniali, il cui bilancio trovasi in appendice al conto consuntivo del Ministero dell'agricoltura e delle foreste.

Con riferimento ai bilanci medesimi ed alle illustrazioni contenute nelle note preliminari che li accompagnano, vengono, qui di seguito, riassunti i risultati delle dette Aziende, per l'esercizio finanziario 1936-37.

Con le leggi di bilancio che approvarono gli stati di previsione dei Ministeri suindicati, per l'esercizio 1936-37, le entrate e le spese per la gestione d'esercizio delle aziende stesse, furono così stabilite:

AZIENDE	Entrate	Spese	Differenze
		(Milioni di lire)	
Ferrovie (parte ordinaria)	3,448	3,448	..
Monopoli	849.2	669.2	+ 180
Poste e telegrafi (escluse le partite di giro)	906	855	+ 51
Telefoni (parte ordinaria)	95,2	92.5	+ 2.7
Strada	535	535	..
Foreste demaniali	19	19	..
Monopolio banane	88.6	80.2	+ 8.4
Totali . . .	5,941.0	5,698.9	+ 242.1

II. — ANDAMENTO DELLE GESTIONI.

FERROVIE.

In dipendenza delle variazioni intervenute nel corso della gestione, nelle entrate e nelle spese ordinarie dell'Amministrazione, le previsioni predette si modificarono come appresso:

Entrate ordinarie complessive	Mil.	3,921.5
Spese ordinarie complessive	»	3,781.5

Avanzo presunto . . . + Mil. 140

In sede di accertamento tale avanzo risultò invece di milioni 178.4, come appare dal seguente confronto:

Previsioni definitive	Accertamenti	Differenze
	(Milioni di lire)	
Entrate ordinarie complessive	3,921.5	3,941.8 + 20.3
Spese ordinarie complessive	3,781.5	3,763.4 - 18.1
+ 140	+ 178.4	+ 38.4

Entrate

Finanze

Giustizia

Affari Esteri

Africa Italiana

Educazione Nazionale

Rispetto al precedente esercizio 1935-36, che si chiuse con un disavanzo di milioni 350, la gestione 1936-37 si chiude invece con un avanzo di milioni 178.4, con un miglioramento complessivo, quindi, di milioni 528.4.

Il miglioramento stesso è dovuto:

a maggiori entrate per	Mil.	473.5
ed a minori spese per	»	54.9
	Mil.	<u>528.4</u>

Il miglioramento nelle entrate è determinato, per la maggior parte (milioni 390,7), dai prodotti del traffico, di cui milioni 294.3 da trasporti merci e milioni 96.4 da trasporti viaggiatori e bagagli. È da precisare, peraltro, che nei trasporti viaggiatori e bagagli l'incremento del traffico è dovuto esclusivamente ad aumento di traffico, mentre i trasporti merci hanno beneficiato in pieno dell'effetto delle soprattasse, di cui al Regio decreto-legge 2 dicembre 1935, n. 2097, convertito nella legge 28 maggio 1930, n. 1260.

Altro notevole aumento (milioni 77.8) si è verificato nelle *entrate eventuali*, costituito dalla differenza fra gli aumenti di milioni 79.7 per contributo dell'Erario negli oneri dipendenti dalla elettrificazione delle linee, in applicazione dell'articolo 5 della legge 4 maggio 1936, n. 844 (milioni 70); ed il prelevamento dal fondo di riserva per le spese impreviste, per sopperire alla deficienza di stanziamento di alcuni capitoli di spesa (milioni 9.7), contro la diminuzione di milioni 1.9 in altri proventi.

Le *spese ordinarie di esercizio* (sezione I) nel 1936-37 ammontarono a Mil. 2,799
mentre nel 1935-36 furono di » 2,784

donde una maggiore spesa di Mil. 15

dipendente dagli aumenti e dalle diminuzioni qui appresso indicate:

a) Aumenti per un complesso di milioni 137 e cioè:

- | | | |
|------|------|---|
| Mil. | 62.3 | nelle <i>spese di personale</i> in dipendenza dei miglioramenti concessi col Regio decreto-legge 24 settembre 1936, n. 1719, convertito nella legge 4 gennaio 1937, n. 121, in parte compensati dall'economia realizzata con la riduzione numerica del personale ma principalmente con l'assunzione di avventizi in sostituzione della maggior parte del personale stabile esonerato per normali eliminazioni. |
| » | 24.9 | nel <i>combustibile</i> per la locomozione a vapore della rete principale nella quale, all'economia determinata dal minor consumo di carbone (tonnellate 150.960) in conseguenza della estensione della trazione elettrica, ha fatto riscontro un maggior onere dipendente dall'aumentato costo del combustibile (da lire 88.80 a lire 109.48 per tonnellata). |
| » | 10.9 | nell' <i>energia elettrica</i> per la trazione dei treni, dovuto esclusivamente all'aumento della rete elettrificata ed al maggior servizio in dipendenza del traffico, mentre si è avuta una diminuzione nel costo del kilowatt-ora. |
| » | 1.7 | nei <i>carburanti</i> impiegati nel servizio con automotrici, per effetto dello sviluppo dato a questo sistema di trazione. |
| » | 3.9 | nella <i>manutenzione del materiale rotabile</i> , tenuto conto della somma di milioni 5 accertata in conto residui in base alla relativa norma di legge. Preseindendo da quest'ultima somma, le effettive erogazioni risultano inferiori di milioni 1.1, nonostante l'aumento verificatosi nei costi, per effetto di minori riparazioni e trasformazioni eseguite dalle officine private. |
| » | 17.2 | nella <i>manutenzione della linea</i> . Un aumento più o meno sensibile si è avuto in quasi tutti i titoli di spesa, dato il generale rialzo verificatosi nel costo della mano d'opera e dei materiali.
Sulle spese relative alla manutenzione degli impianti di elettrificazione, degli impianti telegrafici, telefonici, di illuminazione, di blocco, ecc., ha pure influito l'estensione della trazione elettrica e la maggiore entità degli impianti in esercizio, mentre per i lavori di risanamento della massicciata la maggiore spesa va anche in parte attribuita alla migliore qualità di pietrisco approvvigionato per garantire la sicurezza dell'esercizio, date le maggiori velocità raggiunte dai convogli. |
| » | 13.0 | nelle <i>forniture spese ed acquisti diversi</i> dovuto ai maggiori costi di tutti i materiali e segnatamente delle materie grasse per untura e degli olii minerali; alla maggiore spesa per l'aumento verificatosi nella percorrenza dei treni e connessi servizi di trazione, nella illuminazione delle stazioni e treni, ed infine al maggior onere per i servizi appaltati, in dipendenza del loro sviluppo e degli aumenti dovuti apportare ai compensi degli assuntori. |
| » | 1.2 | nei <i>noli passivi</i> di materiale rotabile per il maggiore scambio di veicoli con l'estero e per l'effetto che nelle relative liquidazioni ha avuto l'allineamento della lira. |
| » | 0.3 | negli <i>indennizzi per perdite ed avarie</i> nei trasporti merci: cifra pressochè trascurabile in confronto all'aumento dei trasporti e dei prezzi delle merci. |

Mil. 135,4 da riportare

Mil. 135,4 riporto.

- » 0.9 nei *servizi secondari*, dovuto per milioni 0.5 alla gestione pubblicità ed altri servizi di stazione, in relazione all'aumento delle entrate e, per milioni 0.4, all'annualità per l'acquisto e la costruzione di case economiche in dipendenza dei nuovi capitali posti in ammortamento.
- » 0.7 nelle *spese per forniture* e per la *manutenzione dei rotabili e della linea* della rete a scartamento ridotto della Sicilia, dovuto all'aumento dei costi e specialmente del combustibile.

Mil. 137

b) Diminuzioni per 121,9, alle quali concorrono per:

- Mil. 117 le *spese generali di personale*, in dipendenza della riduzione di milioni 123.2 nel contributo dell'Amministrazione alla gestione del fondo pensioni e sussidi, disceso da milioni 303.9 a milioni 180.7, per effetto del contributo di milioni 250 dell'Erario, di cui all'articolo 6 della legge 4 maggio 1936, n. 844, contributo che nel precedente esercizio 1935-36 era stato di milioni 125. Senza tale maggiore sgravio il contributo sarebbe aumentato di milioni 1.8 per effetto principalmente del maggior quantitativo di pensionati.

Negli altri capitoli di questo titolo si è avuto aumento nelle spese per assegni ed indennità diverse (milioni 1.9) dovuto principalmente alle indennità per infortuni; nel contributo per l'assicurazione avventizi (milioni 0.5), in dipendenza dell'aumento delle paghe e del quantitativo di agenti, e nelle gratificazioni al personale (milioni 3.5), per effetto della maggiore eccedenza fra le entrate e le spese ordinarie di esercizio sulla quale viene calcolato questo stanziamento.

- » 4.9 le *spese generali diverse*. In questo titolo si sono avute maggiori spese di milioni 2.7 per effetto di aumenti di costi e per le variazioni intervenute nei cambi con l'estero, e si sono conseguite economie per milioni 7.6 dovute in parte a reali compressioni di spese ed in parte al fatto che nello scorso esercizio si erano dovute effettuare eccezionali liquidazioni.

Mil. 121.9

Nelle *spese complementari* (Sezione II) le assegnazioni di bilancio per la rete principale e per le ferrovie secondarie sicule, al netto delle partite che hanno corrispondenza con l'entrata, sono state di Mil. 298.6
mentre nel 1935-36 ammontarono a » 297.1

donde un aumento di Mil. 1,5

per effetto del maggiore assegno di milioni 10 nella *manutenzione straordinaria* e della diminuzione di milioni 8.5 negli altri titoli e precisamente milioni 2 per il rinnovamento della parte metallica dello armamento, milioni 4 per migliorie ed aumenti patrimoniali, milioni 0.5 per spese complementari delle ferrovie secondarie sicule, e milioni 2 per il rinnovamento dei rotabili. L'assegno per il rinnovamento dei rotabili che nel precedente esercizio era stato del 5.68 per cento dei prodotti, tenuto conto dello speciale provvedimento che assegnò a questo fondo una parte del minor disavanzo accertato in confronto a quello previsto di 350 milioni, è stato nel 1936-37 commisurato al 5 per cento del prodotto realizzato.

Le *spese accessorie* (Sezione III) ammontarono a Mil. 625.8
mentre nel 1935-36 furono di » 697.3

donde una diminuzione di Mil. 71.5

L'economia è stata determinata dalla riduzione al 4 per cento del tasso d'interesse sui capitali forniti dal Tesoro dal 1911-12 al 1933-34, per effetto dell'articolo 5 della legge 4 maggio 1937, n. 844, per cui l'annualità relativa è diminuita di milioni 101.7; nonchè dalla sospensione, disposta con la citata legge, del contributo di milioni 2.8 all'Erario per le linee cedute in esercizio ad altre Amministrazioni.

L'aumento di milioni 33, che si sarebbe avuto senza tali sgravi, è determinato per 20 milioni dal versamento al fondo di riserva per le spese impreviste per il quale nel precedente esercizio venne sospeso l'assegno e per milioni 13.7 dalle maggiori annualità pagate al Tesoro per le nuove sovvenzioni ricevute, mentre si sono conseguite economie per complessivi milioni 0.7 nella restituzione di multe e nel contributo per riduzioni di tariffe.

Entrate

Finanze

Giustizia

Affari Esteri

Africa Italiana

Educazione
Nazionale