



17
1/2

00545

CAMERA DEI FASCI E DELLE CORPORAZIONI

XXX^a LEGISLATURA - I^a DELLA CAMERA DEI FASCI E DELLE CORPORAZIONI

N. 1273

RENDICONTO GENERALE

DELLA

AMMINISTRAZIONE DELLO STATO

per l'esercizio finanziario 1939-40

PRESENTATO ALLA PRESIDENZA DELLA CAMERA DEI FASCI E DELLE CORPORAZIONI

DAL MINISTRO DELLE FINANZE

(THAON DI REVEL)

il 28 gennaio 1941 - Anno XIX



PARTE II.

CONTO GENERALE DEL PATRIMONIO DELLO STATO

*171
2
p. della...*



2200

INDICE

NOTA PRELIMINARE

al conto generale del patrimonio dello Stato per l'esercizio 1939-40.

INTRODUZIONE	Pag.	IX
§ 1. — Risultati generali della gestione patrimoniale	»	X
§ 2. — Illustrazione sommaria degli aumenti e delle diminuzioni verificatesi nella consistenza patrimoniale	»	XIII
§ 3. — Concordanza del conto del bilancio con quello del patrimonio	»	XVII
§ 4. — Elementi costituenti il risultato economico dell'esercizio	»	XIX

CONTTO GENERALE DEL PATRIMONIO DELLO STATO.

SEZIONE I. — Conti generali.

RIASSUNTO DEI CONTI GENERALI	Pag.	2
PROSPETTO RIASSUNTIVO DELLE VARIAZIONI VERIFICATE IN NELLE ATTIVITÀ CLASSIFICATE IN CORRISPONDENZA AI CONTI GENERALI	»	4
PROSPETTO RIASSUNTIVO DELLE VARIAZIONI VERIFICATE IN NELLE PASSIVITÀ CLASSIFICATE IN CORRISPONDENZA AI CONTI GENERALI	»	6
CONTTO GENERALE A. — Attività disponibili - Beni immobili, mobili, crediti (finanziari e patrimoniali) e titoli di credito	»	10
CONTTO GENERALE B. — Attività disponibili - Beni di natura industriale	»	14
CONTTO GENERALE C. — Attività non disponibili - Materiali militari di terra, di mare e di aria	»	16
CONTTO GENERALE D. — Attività non disponibili - Beni destinati ai servizi dello Stato	»	18
CONTTO GENERALE E. — Attività non disponibili - Materiale scientifico ed artistico	»	22
CONTTO GENERALE F. — Passività consolidate, perpetue, redimibili e diverse (finanziarie e patrimoniali)	»	24
SEZIONE II. — Dimostrazione dei punti di concordanza tra gli accertamenti di competenza del bilancio ed il conto del patrimonio.	»	28
SEZIONE III. — Contto generale delle rendite e delle spese e di altri aumenti e diminuzioni patrimoniali	»	32

XXX^A LEGISLATURA — I^A DELLA CAMERA DEI FASCI E DELLE CORPORAZIONI

SEZIONE IV. — Attività e passività classificate secondo i vari Ministeri che le hanno in gestione	Pag. 38
PROSPETTO RIASSUNTIVO DELLE VARIAZIONI VERIFICATE NELLE ATTIVITÀ CLASSIFICATE IN CORRISPONDENZA AI MINISTERI CHE LE HANNO IN GESTIONE	» 40
PROSPETTO RIASSUNTIVO DELLE VARIAZIONI VERIFICATE NELLE PASSIVITÀ CLASSIFICATE IN CORRISPONDENZA AI MINISTERI CHE LE HANNO IN GESTIONE	» 42
TABELLE DELLE ATTIVITÀ E PASSIVITÀ DELLO STATO IN GESTIONE PRESSO I SINGOLI MINISTERI:	
I. — Finanze	» 47
II. — Grazia e giustizia	» 52
III. — Affari esteri	» 54
IV. — Africa italiana	» 57
V. — Educazione nazionale	» 59
VI. — Interno	» 61
VII. — Lavori pubblici	» 63
VIII. — Comunicazioni	» 66
IX. — Guerra	» 68
X. — Marina	» 71
XI. — Aeronautica	» 73
XII. — Agricoltura e foreste	» 75
XIII. — Corporazioni	» 77
XIV. — Cultura popolare	» 79
XV. — Scambi e valute	» 81
ALLEGATI AL CONTO GENERALE DEL PATRIMONIO DELLO STATO PER L'ESERCIZIO FINANZIARIO 1939-40 :	
N. 1. — Partite attive in corso di sistemazione	» 84
» 2. — Residui passivi perenti agli effetti amministrativi	» 96
» 3. — Partite passive in corso di sistemazione	» 98

CONTI SPECIALI

MINISTERO DELLE FINANZE:

N. 1. — Liquidazione dell'Asse ecclesiastico	Pag. 118
» 2. — Beni delle Confraternite romane	» 122
» 3. — Azienda dei Canali <i>Cavour</i>	» 125
» 4. — Fondo sussidi di invalidità e vedovanza per i commessi degli Uffici del registro e delle ipoteche e loro famiglie	» 138
» 5. — Fondo speciale di rendita pubblica a favore di Enti morali ecclesiastici assoggettati a conversione	» 143
» 6. — Fondo speciale della Sila di Calabria	» 145
» 7. — Azienda autonoma di Stato delle Regie Grotte demaniali di Postumia	» 148
» 8. — Regie Grotte demaniali di Santa Cesarea Terme	» 153
» 9. — Regie Terme demaniali di Montecatini	» 157
» 10. — Regie Terme demaniali di Salsomaggiore	» 161
» 11. — Regie Terme demaniali di Roncegno	» 167
» 12. — Regia Azienda termale di Castrocaro	» 171
» 13. — Azienda demaniale delle Regie Terme di Levico Vetriolo	» 175
» 14. — Regie Terme demaniali di Acqui	» 179
» 15. — Regie Fonti demaniali di Recoaro	» 183
» 16. — Azienda del Mar Piccolo di Taranto e dei laghi Fusaro e Miseno	» 189
» 17. — Regia Azienda Isole Brioni	» 195
» 18. — Istituto Poligrafico dello Stato	» 200
» 19. — Fondo di previdenza dei ricevitori del lotto	» 208
» 20. — Regia Zecca	» 214
» 21. — Azienda dei danneggiati dalle truppe borboniche in Sicilia nel 1860	» 219
» 22. — Fondo per il credito ai dipendenti dello Stato	» 224
» 23. — Consorzio autonomo per l'esecuzione delle opere e per l'esercizio del porto di Genova	» 240
» 24. — Cassa autonoma per l'ammortamento del debito pubblico interno	» 254

MINISTERO DI GRAZIA E GIUSTIZIA:

- N. 25. — Amministrazione del peculio dei detenuti negli stabilimenti penali e dei giovani -
ricoverati nelle case e nei centri di rieducazione e nei riformatori giudiziari. *Pag.* 266
» 26. — Manifatture carcerarie » 268

MINISTERO DEGLI AFFARI ESTERI:

- N. 27. — Scuole italiane all'estero *Pag.* 270
» 28. — Conto entrate e spese amministrato fuori bilancio » 273
» 29. — Amministrazione della Concessione italiana in Tientsin (Cina) » 275

MINISTERO DELLE COMUNICAZIONI:**a) Ispettorato generale delle ferrovie, tramvie, automobili, ecc.**

- N. 30. — Sovvenzioni stabilite per le ferrovie in concessione piena alla industria privata. *Pag.* 278
» 31. — Tasse erariali liquidate sui trasporti a grande e piccola velocità effettuati sulle
strade ferrate del Regno » 280
» 32. — Sussidi per l'impianto e l'esercizio di linee d'automobili in servizio pubblico » 281
» 33. — Sovvenzioni per la costruzione e l'esercizio delle tramvie extraurbane in servizio
pubblico » 295
» 34. — Sovvenzioni per pubblici servizi di navigazione lacuale » 297
» 35. — Sovvenzione per la costruzione e l'esercizio di funivie in servizio pubblico » 298
» 36. — Prodotto chilometrico delle strade ferrate gestite dall'industria privata » 299

b) Direzione generale delle ferrovie dello Stato:

- N. 37. — Prodotti dell'esercizio delle ferrovie dello Stato (linee di Stato e linee di proprietà
promiscua e privata). » 308

c) Azienda autonoma delle poste e dei telegrafi:

- N. 38. — Servizio dei vaglia postali » 314
» 39. — Gestione dei depositi nell'Amministrazione centrale e provinciale delle poste e dei
telegrafi » 318
» 40. — Gestione dei conti correnti ed assegni postali » 326

MINISTERO DELLA GUERRA:

- N. 41. — Rafferme dei militari del Regio esercito *Pag.* 333

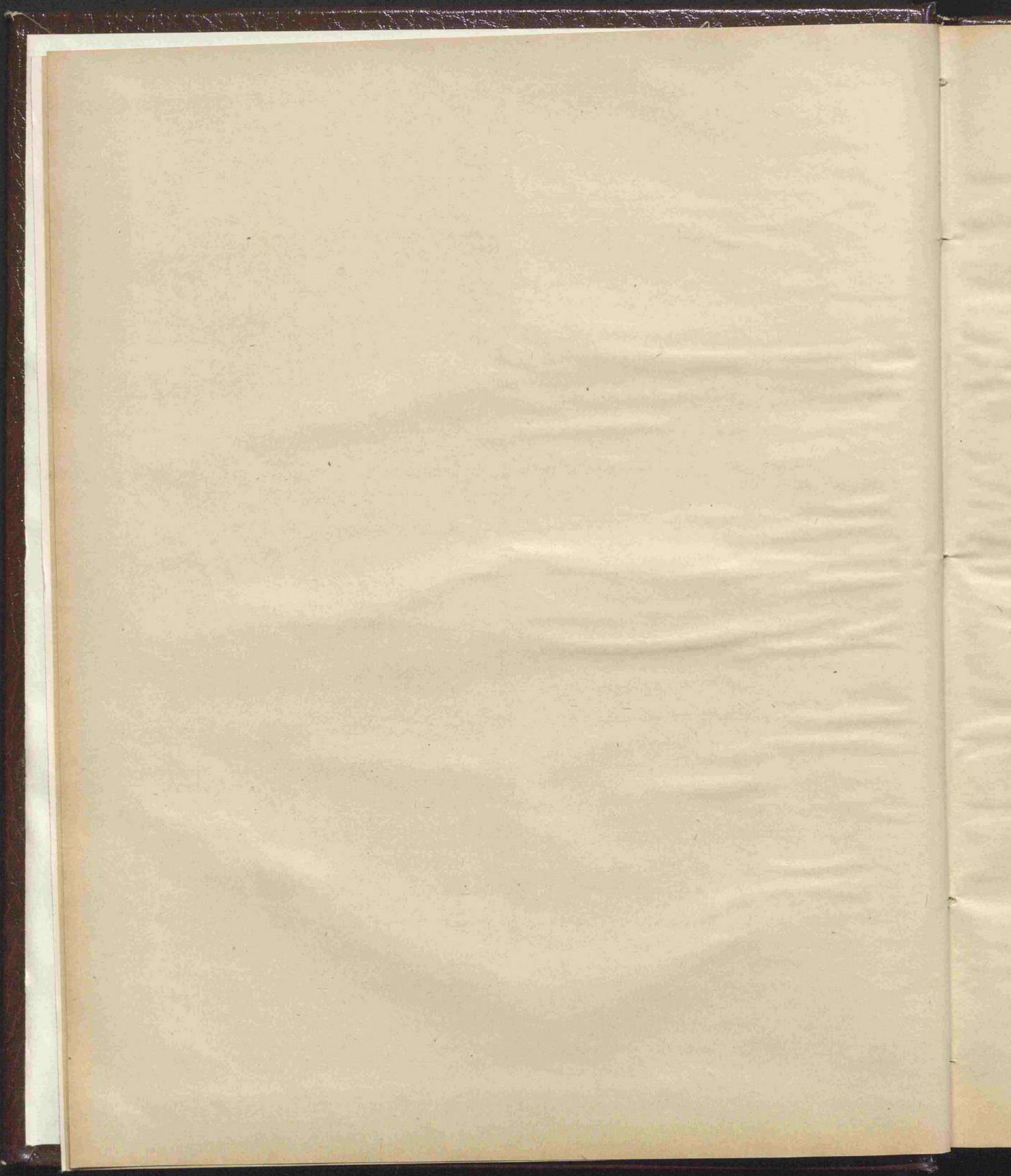

NOTA PRELIMINARE

AL

CONTO GENERALE DEL PATRIMONIO DELLO STATO

per l'esercizio finanziario 1939-40

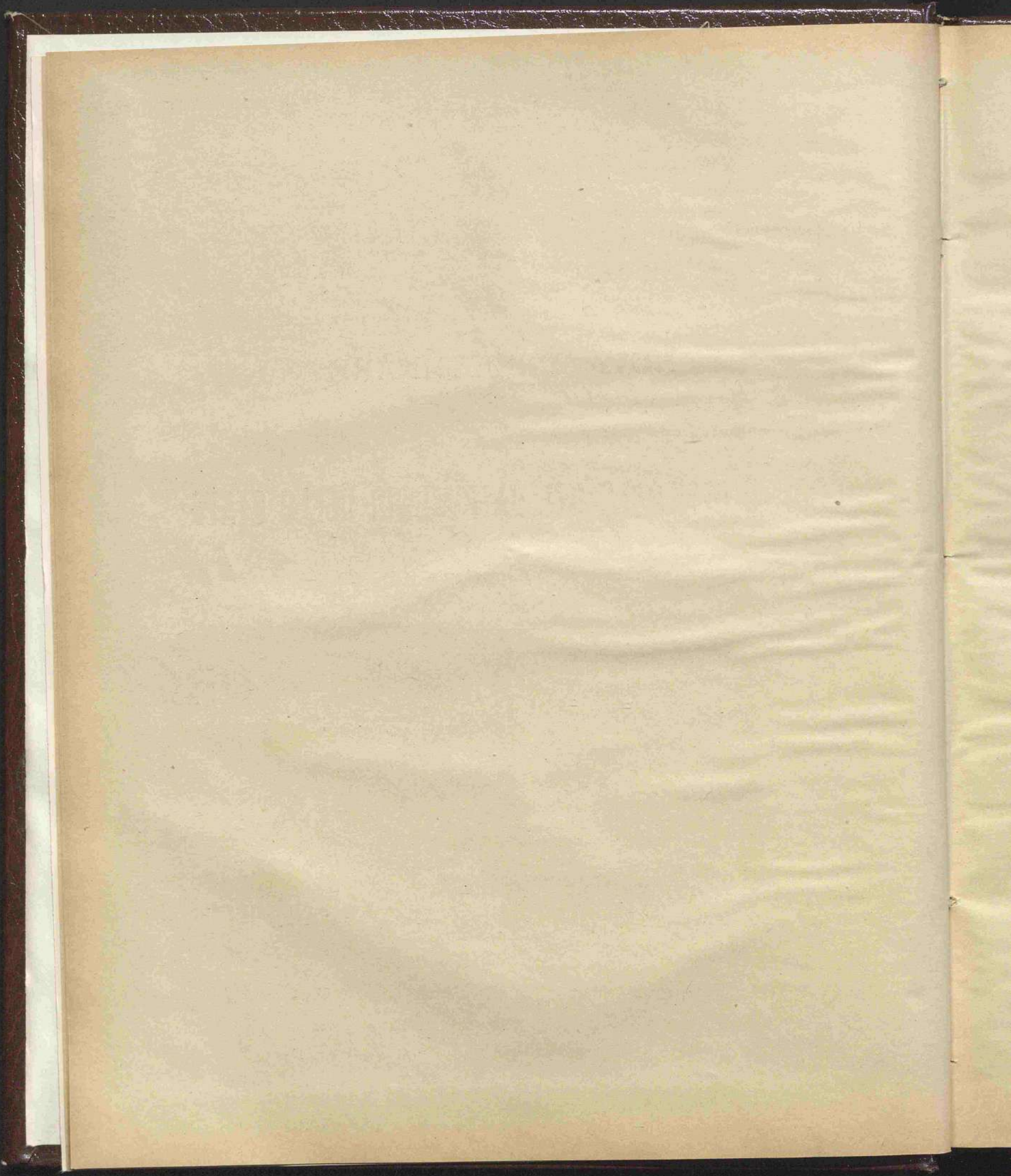

NOTA PRELIMINARE

AL

CONTO GENERALE DEL PATRIMONIO DELLO STATO
PER L'ESERCIZIO FINANZIARIO 1939-40

INTRODUZIONE

Il rendiconto generale del patrimonio dello Stato è suddiviso nelle seguenti Sezioni:

SEZIONE I. — *Conti generali.* — Questi conti generali, preceduti da un conto sintetico che li riassume, sono distinti con le lettere *A, B, C, D, E,* ed *F.* Essi danno la consistenza al principio e alla fine dell'esercizio, nonché le variazioni in aumento e in diminuzione per le singole specie di beni, crediti e debiti.

SEZIONE II. — *Dimostrazione dei punti di concordanza tra il conto del bilancio e quello del patrimonio.* — Riassume i movimenti patrimoniali, derivanti dagli accertamenti di competenza del bilancio e determina l'ammontare della entrata netta e quello della spesa netta corrispondenti al beneficio ed alla perdita apportati dalla gestione di competenza del bilancio al patrimonio finanziario.

SEZIONE III. — *Conto generale delle rendite e delle spese.* — È questo il conto economico del rendiconto dal quale risultano i profitti e le perdite dovuti tanto alla gestione del bilancio, quanto alla gestione del patrimonio.

SEZIONE IV. — *Attività e passività classificate in relazione ai Ministeri che le hanno in gestione.* — In questa sezione le attività e passività vengono classificate in separate tabelle distintamente per ciascun Ministero ed il relativo ammontare viene riepilogato in un prospetto riassuntivo le cui risultanze concordano con quelle del conto sintetico della Sezione I^a.

Giusta le prescrizioni degli articoli 78 della legge per l'amministrazione del patrimonio e per la contabilità generale dello Stato e 146 e 148 del relativo regolamento, vengono allegati i conti speciali dimostrativi dei risultati di aziende e di servizi nei quali è impegnata la finanza dello Stato, ove non siano inseriti, a norma delle rispettive leggi, nella parte prima del presente rendiconto generale, in appendice ai conti finanziari dei Ministeri interessati.

§ 1.

Risultati generali della gestione patrimoniale.

La gestione dell'esercizio finanziario 1939-40 ha prodotto un peggioramento patrimoniale complessivo di milioni 18,999, come appare dalle seguenti risultanze:

	Consistenza		Differenze
	al 1° luglio 1939	al 30 giugno 1940	
(Millioni di lire)			
<i>Attività:</i>			
Attività disponibili:			
Immobili, mobili, crediti (finanziari e patrimoniali) e titoli di credito	27,454	34,358	+ 6,904
Beni di natura industriale	30,204	30,316	+ 112
Attività non disponibili:			
Materiali militari	43,057	51,545	+ 8,488
Beni destinati ai servizi dello Stato	6,356	7,039	+ 683
Materiale scientifico ed artistico	14,241	14,253	+ 12
Totale attività . . .	121,312	137,511	+ 16,199
<i>Passività:</i>			
Passività consolidate, perpetue, redimibili e diverse (finanziarie e patrimoniali)	175,239	210,437	+ 35,198
Eccedenza passiva . . .	— 53,927	— 72,926	+ 18,999
Dal riassunto che precede si rileva, pertanto, che, mentre al 1° luglio 1939 le attività ammontavano a Mil. 121,312			
e le passività a » 175,239			
con una eccedenza passiva di Mil. 53,927			
al 30 giugno 1940 le attività ammontavano a Mil. 137,511			
e le passività a » 210,437			
con una eccedenza passiva di » 72,926			
donde l'indicato peggioramento di Mil. 18,999			

XXX^A LEGISLATURA — I^A DELLA CAMERA DEI FASCI E DELLE CORPORAZIONI

In relazione poi ai Ministeri che le hanno in gestione, le attività e le passività patrimoniali risultano così ripartite:

MINISTERI	ATTIVITÀ			PASSIVITÀ		
	CONSISTENZA		DIFFERENZE	CONSISTENZA		DIFFERENZE
	al 1° luglio 1939	al 30 giugno 1940		al 1° luglio 1939	al 30 giugno 1940	
	(Millioni di lire)			(Millioni di lire)		
1. Finanze	30,597	37,688	+ 7,091	173,961	209,162	+ 35,201
2. Grazia e giustizia . .	101	106	+ 5	1	2	+ 1
3. Affari esteri	332	428	+ 96	7	13	+ 6
4. Africa italiana . . .	228	359	+ 131	16	17	+ 1
5. Educazione nazionale	14,234	14,247	+ 13	9	7	- 2
6. Interno	255	266	+ 11	2	2	..
7. Lavori pubblici . . .	26,470	26,372	- 98	11	11	..
8. Comunicazioni	3,818	4,075	+ 257	436	428	- 8
9. Guerra	18,769	22,450	+ 3,681	50	54	+ 4
10. Marina	15,869	19,824	+ 3,955
11. Aeronautica	9,802	10,832	+ 1,030	1	2	+ 1
12. Agricoltura e foreste	747	764	+ 17	726	719	- 7
13. Corporazioni	47	42	- 5
14. Cultura popolare . . .	41	56	+ 15	19	20	+ 1
15. Scambi e valute . . .	2	2
Totali	121,312	137,511	+ 16,199	175,239	210,437	+ 35,198
Saldi	53,927	72,926	- 18,999
Totali a pareggio	175,239	210,437	35,198	175,239	210,437	35,198

Tali risultati dell'Amministrazione propria dello Stato vanno, peraltro, integrati con quelli delle nove Aziende autonome statali: delle ferrovie, delle poste e dei telegrafi, dei telefoni, delle foreste, dei monopoli di Stato, della strada, del monopolio delle banane, dell'Istituto poligrafico dello Stato e delle Grotte di Postumia e con quelli altresì delle Amministrazioni coloniali.

In complesso, per le menzionate nove aziende autonome è stata accertata, al 30 giugno 1940-XVIII, come si rileva dal prospetto riassuntivo che segue, una sostanza netta di milioni 13.248 in confronto a milioni 11,781 al 1° luglio 1939-XVII, con un aumento di milioni 1,467.

XXX^A LEGISLATURA — I^A DELLA CAMERA DEI FASCI E DELLE CORPORAZIONI

AZIENDE AUTONOME STATALI	Attività	Passività	Differenze
	(Milioni di lire)		
1. - Amministrazione delle ferrovie (a)	53,778	43,526	+ 10,252
2. - Amministrazione delle poste e dei telegrafi	1,722	651	+ 1,071
3. - Azienda dei servizi telefonici	1,454	1,248	+ 206
4. - Azienda delle foreste demaniali	278	30	+ 248
5. - Amministrazione dei monopoli di Stato	2,319	324	+ 1,995
6. - Azienda della strada	860	1,427	- 567
7. - Regia Azienda monopolio banane	151	120	+ 31
8. - Grotte di Postumia	7	5	+ 2
9. - Istituto poligrafico (b)	177	167	+ 10
Totale	60,746	47,498	+ 13,248

Per la Libia e per l'Africa Orientale Italiana le situazioni patrimoniali per trarre i dati integrativi suaccennati, riguardano gli esercizi precedenti a quello in esame, in relazione allo stato di fatto e al tempo concesso per la presentazione dei rispettivi rendiconti generali dalle leggi 11 luglio 1929-VII, n. 1232 e 11 gennaio 1937-XV, n. 285 (c).

(a) Nelle passività dell'Amministrazione delle ferrovie è compreso per milioni 24,024 il valore delle dotazioni in linee e mezzi d'esercizio ricevuti dallo Stato.

(b) Nelle passività del Poligrafico sono compresi 28 milioni per il capitale conferito dallo Stato e 25 milioni per gli immobili, terreni e fabbricati, dati in uso dallo Stato medesimo.

(c) L'ultimo rendiconto prodotto dalla Libia concerne l'esercizio 1938-39. L'ultimo rendiconto prodotto dall'Africa Orientale Italiana si riferisce all'esercizio 1936-37 e riguarda l'Eritrea, per i Governi dell'Eritrea, dello Scioa e dell'Amara, e la Somalia per i Governi della Somalia, dell'Harar e dei Galla Sidama, ai sensi dell'articolo 14 del Regio decreto-legge 4 giugno 1936-XIV, n. 1078. I rendiconti medesimi saranno presentati alle Assemblee Legislative con atto separato. Da essi si rileva la seguente situazione patrimoniale:

AMMINISTRAZIONI COLONIALI	Attività	Passività	Differenze
	(Milioni di lire)		
Libia	2,357	1,137	+ 1,220
Eritrea	5,874	5,757	+ 117
Somalia	1,228	1,038	+ 190
Totali	9,459	7,932	+ 1,527

Considerando nel presente conto tale situazione, le sostanze nette di milioni 13,248 delle Aziende statali autonome e di milioni 1,527 delle Amministrazioni coloniali, di esclusiva pertinenza dello Stato, riducono di eguale ammontare l'eccedenza passiva della consistenza statale di milioni 72,926 la quale resta quindi limitata a milioni 58,151 come appare dal seguente riassunto:

	Attività	Passività	Differenze
	(Milioni di lire)		
Amministrazione dello Stato	137,511	210,437	- 72,926
Aziende autonome statali	60,746	47,498	+ 13,248
Amministrazioni coloniali	9,459	7,932	+ 1,527
Totali	207,716	265,867	- 58,151

§ 2.

**Illustrazione sommaria degli aumenti e delle diminuzioni verificatesi
nella consistenza patrimoniale.**

Le differenze fra le consistenze al 1° luglio 1939-XVIII ed al 30 giugno 1940-XIX indicate nel prospetto degli elementi patrimoniali dell'Amministrazione dello Stato, riportato alle pagine 2 e 3 derivano da aumenti e da diminuzioni che ammontano, in complesso, come si rileva dai conti della Sezione I:

<i>per le attività:</i>			
gli aumenti a	Mil.	561,889	
le diminuzioni a	»	545,690	
Differenza (aumento di attivo) . . .	—	Mil.	16,199
 <i>per le passività:</i>			
gli aumenti a	Mil.	252,395	
le diminuzioni a	»	217,197	
Differenza (aumento di passivo) . . .	—	»	35,198
Peggioramento patrimoniale	Mil.		<u>18,999</u>

Identico risultato si ottiene dal confronto fra i miglioramenti e i peggioramenti determinati dalle variazioni nella consistenza del patrimonio, e cioè:

<i>Miglioramenti:</i>			
Aumenti di attività	Mil.	561,889	
Diminuzioni di passività	»	217,197	
Totale miglioramenti	—	Mil.	779,086
 <i>Peggioramenti:</i>			
Diminuzioni di attività	Mil.	545,690	
Aumenti di passività	»	252,395	
Totale peggioramenti	—	»	798,085
Peggioramento patrimoniale come sopra	Mil.		<u>18,999</u>

Giova avvertire che la ingente massa delle variazioni, sia in aumento che in diminuzione, è dovuta, in prevalenza, a fatti meramente compensativi derivanti, in particolar modo, da operazioni che hanno avuto riflesso nel bilancio con entrate e spese; da impiego di materiali in costruzioni ed in lavori eseguiti negli stabilimenti dello Stato; da passaggi di beni fra Amministrazioni; da sistemazioni contabili.

Tali operazioni non possono influire, come è ovvio, sul saldo finale delle variazioni, il quale, invece, dipende esclusivamente dagli aumenti effettivi e dalle diminuzioni effettive di patrimonio. Il detto saldo, che ammonta, come già accennato, a milioni 18,999 di peggioramento, deriva, giusta le risultanze di cui al prospetto che segue, dal peggioramento recato dal bilancio in milioni 21,662 e dal miglioramento verificatosi negli elementi patrimoniali, per milioni 2,663. L'accennato peggioramento di milioni 21,662 deriva a sua volta dal disavanzo del bilancio accertato in milioni 6,920, aumentato del peggioramento verificatosi per effetto delle operazioni patrimoniali che hanno avuto riflesso nel bilancio stesso in milioni 14,742.

	MIGLIORAMENTI				PEGGIORAMENTI					
	Aumenti di attività e diminuzioni di passività				Diminuzioni di attività e aumenti di passività					
	accertamenti di bilancio	operazioni patrimoniali che hanno avuto riflesso nel bilancio	trasformazioni di elementi patrimoniali	reali aumenti di patrimonio	Totale	accertamenti di bilancio	operazioni patrimoniali che hanno avuto riflesso nel bilancio	trasformazioni di elementi patrimoniali	reali diminuzioni di patrimonio	Totale
Attività (a)	62,635	11,392	475,005	12,856	561,888	51,976	4,473	479,343	9,897	545,689
Passività (a)	6,646	210,059	492	217,197	17,579	28,307	205,721	788	252,395
<i>Totali:</i>										
Miglioramenti	62,635	18,038	685,064	13,348	779,085
Peggioramenti	69,555	32,780	685,064	10,685	798,084
<i>Saldi:</i>										
1° peggioramento apportato al patrimonio dall'esercizio del bilancio con il disavanzo accertato	6,920	(b) 21,662
2° peggioramento dipendente dalle operazioni patrimoniali che hanno avuto riflesso nel bilancio	14,742
3° miglioramento verificatosi negli elementi patrimoniali	2,663	2,663
<i>Totali</i>	69,555	32,780	685,064	13,348	800,747	69,555	32,780	685,064	13,348	800,747

(a) Totali dei prospetti riassuntivi delle variazioni inseriti a pag. da 4 a 7. — (b) Peggioramento portato dalla gestione del bilancio.

XXX^A LEGISLATURA — I^A DELLA CAMERA DEI FASCI E DELLE CORPORAZIONI

A complemento del cenno che precede sul complesso delle variazioni verificatesi, giova ora fornire una sommaria illustrazione degli aumenti e delle diminuzioni concernenti le varie parti della consistenza patrimoniale.

Attività disponibili.

BENI IMMOBILI, MOBILI, CREDITI (FINANZIARI E PATRIMONIALI) E TITOLI DI CREDITO.

	Consistenza		Differenze
	al 1° luglio 1939	al 30 giugno 1940	
	(Milioni di lire)		
Beni immobili	674	712	+ 38
Beni mobili	10	10	..
Canoni, censi, livelli ed altri diritti	31	28	— 3
Crediti (finanziari e patrimoniali)	23,191	29,654	+ 6,463
Beni provenienti da eredità vacanti
Titoli di credito	2,056	1,986	— 70
Partite in corso di sistemazione riferibili a residui di bilancio	1,492	1,967	+ 475
	<u>27,454</u>	<u>34,357</u>	<u>+ 6,903</u>

L'ammontare della consistenza dei beni suaccennati, da milioni 27,454 è salito a milioni 34,357, con un aumento, pertanto, di milioni 6,903, determinato da milioni 516,693 di aumenti e da milioni 509,790 di diminuzioni.

L'aumento di milioni 38 nei beni immobili deriva dalla differenza fra milioni 64 di aumenti e milioni 26 di diminuzioni. Gli aumenti sono dovuti a nuovi acquisti, a nuove costruzioni di edifici vari e di case economiche e popolari di cui ai Regi decreti 4 settembre 1924-II, n. 1356, ed 11 gennaio 1925-III, n. 86, a revoche di concessioni per vendite a riscatto, a beni trasferiti dal demanio pubblico a quello patrimoniale, a beni pervenuti per debiti di imposte e per eredità vacanti, ed a rettificazione di carichi degli esercizi precedenti. Le diminuzioni dipendono principalmente da vendite, da trasferimento di beni fra i non disponibili e da svalutazioni.

La diminuzione di 3 milioni nei canoni, censi, livelli ed altri diritti dipende da affrancazioni di diritti e da rettificazioni per più esatti accertamenti.

L'aumento di 6,463 milioni nei crediti corrisponde alla differenza fra 513,970 milioni di aumenti per accensione di nuovi crediti e 507,507 milioni di diminuzioni per crediti estinti.

L'ammontare dei titoli di credito di proprietà dello Stato è diminuito di milioni 70 in seguito ad aumenti per 603 milioni e diminuzioni per 673 milioni. Gli aumenti dipendono principalmente da incremento dei titoli azionari, e da acquisti di valori da parte dello Stato. Le diminuzioni sono dovute a vendite di titoli all'estero per conto del Tesoro dello Stato.

L'aumento di 475 milioni nelle partite in corso di sistemazione, riferibili a residui passivi di bilancio, corrisponde alla differenza tra le partite sistemate ed estinte in milioni 1,580 e le nuove partite assunte per milioni 2,055.

BENI DI NATURA INDUSTRIALE.

	Consistenza		Differenze
	al 1° luglio 1939	al 30 giugno 1940	
	(Milioni di lire)		
Ferrovie	28,747	28,850	+ 103
Canali	1,404	1,412	+ 8
Materie di industrie	53	54	+ 1
	<u>30,204</u>	<u>30,316</u>	<u>+ 112</u>

XXX^A LEGISLATURA — I^A DELLA CAMERA DEI FASCI E DELLE CORPORAZIONI

La consistenza dei beni ferroviari al 1° luglio 1939-XVII era costituita: dal valore delle linee e dei materiali d'esercizio dati in consegna all'Amministrazione autonoma delle ferrovie per l'esercizio industriale — la quale ne comprende l'importo tanto fra le attività, quanto fra le passività del proprio conto patrimoniale — dal valore delle linee ferroviarie di proprietà dello Stato già costruite e concesse in esercizio all'industria privata; dall'ammontare delle spese sostenute con i fondi dei bilanci dei Ministeri dei lavori pubblici e delle comunicazioni, per linee e tronchi di linee in corso di costruzione.

L'aumento di milioni 103, nei beni ferroviari, è dovuto essenzialmente:

- a) alle spese erogate nell'esercizio per linee e tronchi di linee in corso di costruzione diretta;
- b) al valore dei lavori supplementari eseguiti alle linee ferroviarie di proprietà dello Stato già costruite e concesse in esercizio all'industria privata;
- c) al valore delle linee in corso di costruzione, così a pagamento differito come a pagamento non differito, concesse all'industria privata per la sola costruzione o per la costruzione ed il successivo esercizio.

L'aumento di 8 milioni nei canali demaniali è stato determinato dalla rivalutazione effettuata negli impianti di alcuni corsi d'acqua patrimoniali.

L'aumento di 1 milione nelle materie di industrie dipende dalla differenza fra milioni 98 di aumenti, dovuti ad acquisto di materie prime da parte della Regia Zecca, dell'Officina Carte e Valori, della Amministrazione carceraria e della Regia Miniera di Idria ed a rettificazioni, e milioni 97 di diminuzioni derivanti da vendite di carte valori, di prodotti carcerari e di prodotti minerari e dalla cessione alla Soc. Monte Amiata degli impianti e materiali della Regia Miniera di Idria, nonché da impiego di dotazioni.

Attività non disponibili.

MATERIALI MILITARI DI TERRA, DI MARE E DI ARIA.

	Consistenza		Differenze
	al 1° luglio 1939	al 30 giugno 1940	
	(Milioni di lire)		
Materiali militari	43,057	51,545	+ 8,488

L'aumento dipende da rifornimento dei depositi, da nuovi apprestamenti, determinati dalle esigenze eccezionali, da nuove valutazioni, da rettificazioni di consistenze in seguito a ricognizioni inventariali e da più esatti accertamenti.

BENI DESTINATI AI SERVIZI DELLO STATO.

	Consistenza		Differenze
	al 1° luglio 1939	al 30 giugno 1940	
	(Milioni di lire)		
Beni immobili	5,225	5,849	+ 624
Beni mobili	1,113	1,172	+ 59
Crediti e titoli di credito vincolati	18	18	..
	6,356	7,039	+ 683

L'aumento di milioni 624 nella consistenza dei beni immobili è dovuto prevalentemente: al maggior valore attribuito ai beni in seguito a nuove stime; a passaggio di beni dai disponibili; all'assunzione in carico del valore di nuovi edifici ed alle spese erogate nelle costruzioni in corso.

L'aumento per milioni 59 nei beni mobili, corrisponde alla differenza tra 145 milioni di aumenti per acquisti di mobilia, macchine, strumenti e materiali vari e 86 milioni di diminuzioni derivanti da vendite, da svalutazioni, perdite, consumi, ecc.

MATERIALE SCIENTIFICO ED ARTISTICO.

	Consistenza		Differenze
	al 1° luglio 1939	al 30 giugno 1940	
	(Milioni di lire)		
Materiale scientifico ed artistico	14,241	14,253	+ 12

I nuovi acquisti di materiali e principalmente i nuovi e più esatti accertamenti nella consistenza del materiale dei musei e delle pinacoteche e nelle raccolte bibliografiche hanno determinato l'aumento di 12 milioni.

Passività consolidate, perpetue, redimibili e diverse (finanziarie e patrimoniali).

La consistenza delle *passività consolidate, perpetue, redimibili e diverse* risulta così formata:

	Consistenza		Differenze
	al 1° luglio 1939	al 30 giugno 1940	
	(Milioni di lire)		
Capitali di censi, canoni e di altre annualità passive patrimoniali . .	66	66	..
Anticipazioni e mutui vari eseguiti dalla Cassa depositi e prestiti e da altri Istituti di credito	1,539	1,525	— 14
Quote di debiti pubblici e di debiti speciali austriaci prebellici attribuiti all'Italia	33	31	— 2
Capitale di annualità dovute a varie Società per riscatto e per la costru- zione di linee e tronchi di linee ferroviarie	1,679	1,628	— 51
Partite varie (passività finanziarie e patrimoniali)	170,128	205,233	+ 35,105
	<u>173,445</u>	<u>208,483</u>	<u>+ 35,038</u>

La differenza in più di milioni 35,038 nelle passività suindicate è stata determinata da aumenti per milioni 251,857 e da diminuzioni per milioni 216,819. Hanno concorso nelle variazioni le operazioni di carattere finanziario ed il rimborso delle annualità passive scadute nell'esercizio.

I *residui passivi eliminati* dal conto consuntivo del bilancio e trasferiti dal conto generale *A* al conto generale *F* del patrimonio, perchè perenti agli effetti amministrativi, hanno subito in cifra tonda, un aumento di circa 15 milioni per residui perenti nell'esercizio ed una corrispondente diminuzione di 15 milioni per riproduzioni in bilancio o per eliminazioni in seguito ad avvenuta prescrizione.

L'ammontare delle *partite in corso di sistemazione riferibili a residui di bilancio*, infine, è aumentato di milioni 160. Tale aumento dipende dalle partite sistemate od estinte in milioni 364 e da quelle nuove assunte in milioni 524.

§ 3.

Concordanza del conto del bilancio con quello del patrimonio.

Nel prospetto della Sezione II del presente conto, viene messo in evidenza l'ammontare degli elementi patrimoniali non finanziari che hanno influito negli accertamenti del bilancio.

Risulta:

che concorsero a formare entrate di bilancio:		
diminuzioni di attività, per vendite di beni ed esazioni di crediti . .	Mil. 4,473	
aumenti di passività per accensione di debiti	» 28,307	
con un peggioramento patrimoniale di		Mil. 32,780
		<u>Mil. 32,780</u>
	<i>Da riportarsi . . .</i>	Mil. 32,780

XXX^A LEGISLATURA — I^A DELLA CAMERA DEI FASCI E DELLE CORPORAZIONI

	Riporto . . .	Mil. 32,780
e che derivarono da spese di bilancio:		
aumenti di attività per nuovi acquisti di beni	Mil. 11,392	
diminuzioni di passività per estinzione di debiti	» 6,646	
con un miglioramento patrimoniale di		» 18,038
La consistenza patrimoniale non finanziaria si trova, quindi, peggiorata di	Mil. 14,742	
Se a detto peggioramento di		Mil. (a) 14,742
si aggiunge il disavanzo risultante dal bilancio di competenza (colonna <i>i</i> del riassunto generale, 1 ^a parte) in		» 6,920
si ha che l'esercizio del bilancio ha recato al patrimonio un peggioramento complessivo di Mil.		<u>21,662</u>
Infatti dal prospetto della Sezione II in esame si rileva che le entrate accertate col bilancio, dedotti i movimenti patrimoniali, ammontano a		
	Mil. 29,855	
e che le spese accertate, depurate dei movimenti patrimoniali, ascendono a	» 51,517	
con la differenza della predetta somma di		Mil. (b) <u>21,662</u>

(a) Il peggioramento di milioni 14,742 nella consistenza non finanziaria del patrimonio deriva da aumenti e da diminuzioni corrispondenti a spese e ad entrate, come viene qui di seguito illustrato in base ai dati che si rilevano dalla dimostrazione dei punti di concordanza tra gli accertamenti di competenza del bilancio ed il conto patrimoniale inserita alle pagine 28 e 29.

Entrate effettive a cui corrispondono:

diminuzioni di attività	Mil. 2,494	
aumenti di passività	» 1	
Diminuzioni patrimoniali		Mil. 2,495

Spese effettive a cui corrispondono:

aumenti di attività	Mil. 8,748	
diminuzioni di passività	» 124	
Aumenti patrimoniali		» 8,872

Differenza che costituisce l'incremento nel patrimonio in correlazione ad entrate ed a spese di parte effettiva

Mil. 6,377

Entrate per movimento di capitali a cui corrispondono:

diminuzioni di attività	Mil. 1,979	
aumenti di passività	» 28,306	
Diminuzioni patrimoniali		Mil. 30,285

Spese per movimento di capitali a cui corrispondono:

aumenti di attività	Mil. 2,644	
diminuzioni di passività	» 6,522	
Aumenti patrimoniali		» 9,166

Differenza che costituisce il peggioramento nel patrimonio in correlazione ad entrate ed a spese di movimento di capitali

» 21,119

peggioramento come sopra . . . Mil. 14,742

(b) È da tener presente che il peggioramento determinato dalla gestione del bilancio nella consistenza patrimoniale risulta dalla differenza fra le spese accertate nell'esercizio, detratte quelle che, comunque, si sono concretate in aumento di attività od in diminuzione di passività, e le entrate accertate nell'esercizio, dedotte quelle derivate da accensione di debiti o da alienazioni di elementi patrimoniali preesistenti.

Nella classificazione delle entrate e spese di bilancio vengono considerate a parte, e cioè nei movimenti di capitali, quelle entrate e spese che si risolvono in trasformazioni di patrimonio; ma, a questo riguardo, è applicato un criterio più restrittivo di quello che sarebbe d'uopo seguire per determinare, in modo esatto, i riflessi sul patrimonio derivanti dalla gestione del bilancio. Così, le spese necessarie per l'acquisto di un immobile o di mobili ad uso di uffici e servizi, nonché quelle per forniture e provviste di materiali, sono considerate spese effettive per il bilancio, perchè è buona regola provvedervi con le entrate effettive. Se fossero classificate fra i movimenti dei capitali, il bilancio offrirebbe una situazione migliorata che potrebbe dar luogo a valutazioni meno prudenti della situazione finanziaria. Agli effetti del conto del patrimonio, le stesse spese rappresentano, tuttavia, una trasformazione patrimoniale, in quanto, in luogo del danaro sborsato esiste un altro elemento attivo. Tali criteri che obbediscono a finalità e ad esigenze differenti, chiariscono perchè, mentre il rendiconto del bilancio per l'esercizio di cui si rende conto presenta una eccedenza delle spese effettive sulle entrate effettive, ossia un disavanzo effettivo di milioni 28,039, la situazione del patrimonio ha avuto dalla gestione del bilancio stesso, un peggioramento limitato a milioni 21,662.

La differenza di milioni 6,377 è dovuta appunto all'incremento patrimoniale derivato dalla parte effettiva del bilancio, come è dimostrato nella nota (a) che precede.

XXX^A LEGISLATURA — I^A DELLA CAMERA DEI FASCI E DELLE CORPORAZIONI

§ 4.

Elementi costituenti il risultato economico dell'esercizio.

L'ammontare dei fatti di gestione modificativi, cioè: rendite, spese, sopravvenienze, cessazioni di attività, consumi, ecc., che hanno determinato il peggioramento patrimoniale di milioni 18,999 viene riepilogato nel conto generale riassuntivo delle rendite e delle spese della Sezione III, di cui si presentano, qui di seguito, le risultanze:

1^o) Gestione del bilancio di competenza:

Le entrate del bilancio di competenza, depurate dei movimenti patrimoniali (vedasi Sezione II del rendiconto), hanno dato una rendita netta di Mil. 29,855
mentre le spese di bilancio, pure depurate dei movimenti patrimoniali (vedasi Sezione II del rendiconto), sono state di » 51,517
con una differenza passiva di ————— Mil. — 21,662

2^o) Gestione dei residui di bilancio:

L'ammontare dei residui passivi eliminati per rettificazioni e quello delle somme erogate in conto residui per acquisto di beni e per estinzione di passività ascesero (vedasi Sezione III) a Mil. 4,567
Contrapponendovi la diminuzione per cessazione di partite verificatesi nei residui attivi e l'importo per vendite di beni e rate di crediti scadute comprese nei residui stessi (vedasi Sezione III), in » 319
si ha una differenza attiva di ————— » + 4,248

3^o) Gestione del patrimonio non finanziario:

In questa gestione si ebbero (vedasi Sezione III):

Aumenti di attività:

1^o) nei beni immobili, mobili, crediti e titoli di credito Mil. 290
2^o) nei beni di natura industriale » 47
3^o) nei materiali militari di terra, di mare e di aria » 7,666
4^o) nei beni destinati ai servizi dello Stato » 471
5^o) nel materiale scientifico ed artistico » 10
Mil. 8,484

Diminuzioni di passività:

nelle passività consolidate, perpetue, redimibili e nelle passività diverse » 297
Totale miglioramenti ————— Mil. 8,781

Diminuzioni di attività:

1^o) nelle attività finanziarie per decreti di scarico a favore dell'ufficio speciale del Tesoro Mil. 6
2^o) nei beni immobili, mobili, crediti e titoli di credito » 47
3^o) nei beni di natura industriale » 281
4^o) nei materiali militari di terra, di mare e di aria » 9,177
5^o) nei beni destinati ai servizi dello Stato » 66
6^o) nel materiale scientifico ed artistico » 1
Mil. 9,578

Aumenti di passività:

nelle passività consolidate, perpetue, redimibili e nelle passività diverse » 788
Totale peggioramenti ————— » 10,366
con una differenza passiva di ————— » — 1,585

Peggioramento patrimoniale complessivo determinato dalle tre gestioni. . . Mil. — 18,999

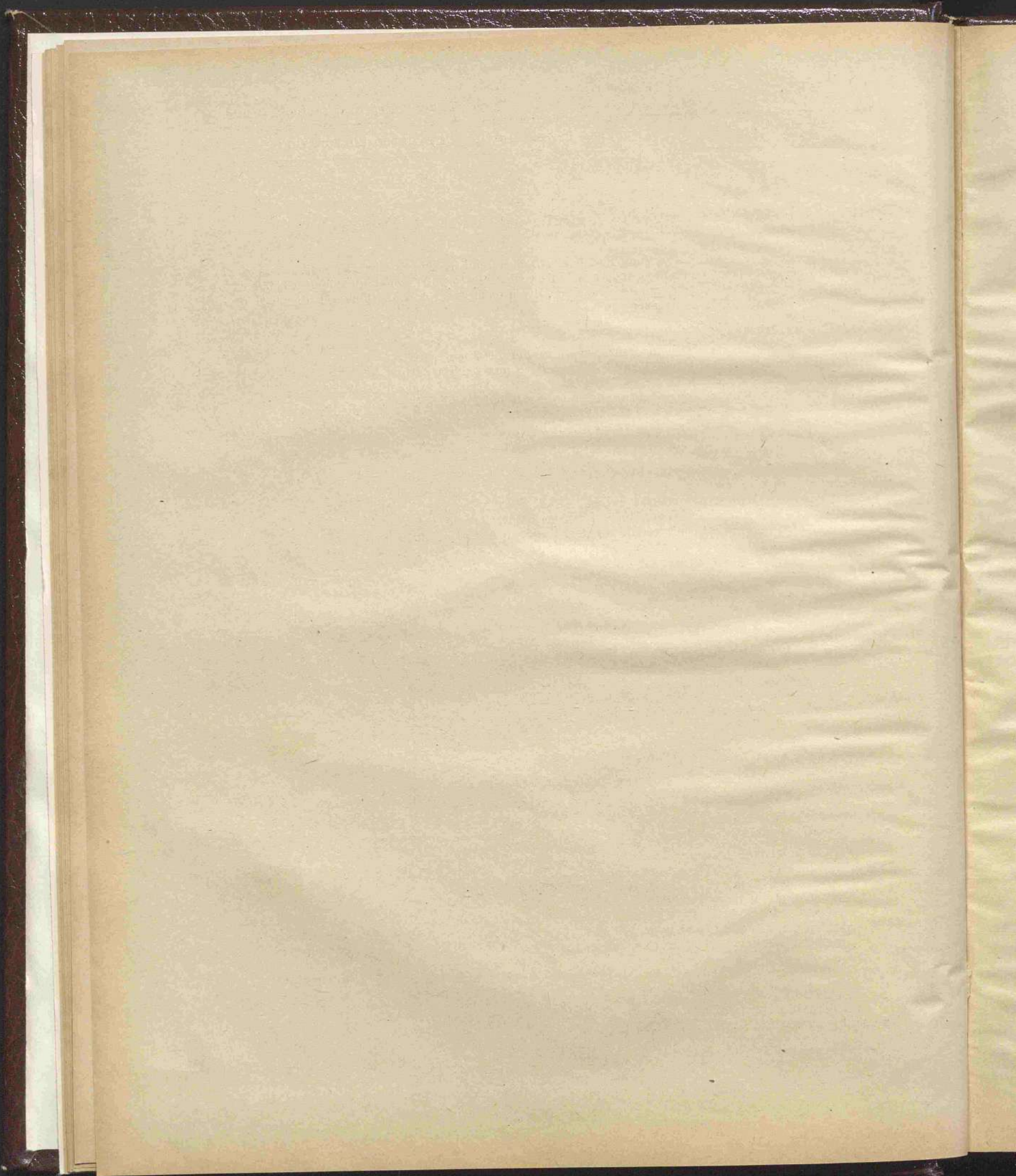

SEZIONE PRIMA

CONTI GENERALI

Parte I. — ATTIVITÀ

CLASSIFICAZIONE DELLE ATTIVITÀ	Riferimento ai conti	Situazione e movimento giusta i registri di consistenza			
		Consistenza al 1° luglio 1939	Variazioni avvenute durante l'esercizio 1939-40		Consistenza al 30 giugno 1940
			in aumento	in diminuzione	
1	2	3	4	5	6
ATTIVITÀ DISPONIBILI:					
Immobili, mobili, crediti (finanziari e patrimoniali), titoli di credito	A	27,453,749,227. 42	516,693,551,454. 49	509,789,968,437. 94	34,357,332,243. 77
Beni di natura industriale	B	30,204,409,408. 74	570,271,930. 34	458,411,616. 98	30,316,269,722. 11
ATTIVITÀ NON DISPONIBILI:					
Materiali militari di terra, di mare e di aria	C	43,057,170,292. 62	43,785,657,078. 74	35,298,084,602. 19	51,544,742,769. 71
Beni destinati ai servizi dello Stato	D	6,355,762,996. 09	825,628,903. 82	142,080,033. 03	7,039,311,866. 88
Materiale scientifico ed artistico	E	14,240,814,105. 06	13,652,596. 91	1,286,874. 02	14,253,179,827. 99
		121,311,906,029. 93	561,888,761,964. 30	545,689,831,564. 16	137,510,836,430. 71
Aumento nella consistenza delle attività	—	>	(a) 16,198,930,400. 14	>	Aumento
Eccedenza delle passività:					
Al 1° luglio 1939	—	53,927,245,511. 15			>
Al 30 giugno 1940	—	>			72,925,785,854.
Peggioramento patrimoniale	—	>	18,998,540,343. 62	>	
		175,239,151,541. 08	35,197,470,743. 76		210,436,622,284.

(a) L'illustrazione analitica delle cause delle variazioni è contenuta nei prospetti riassuntivi alle pagine da 4 a 7.

nti generali per l'esercizio finanziario 1939-40

Parte II. — PASSIVITÀ

Consistenza al 30 giugno 1940 6	CLASSIFICAZIONE DELLE PASSIVITÀ 7	Riferimento ai conti 8	Situazione e movimento giusta i registri di consistenza			
			Consistenza al 1° luglio 1939 9	Variazioni avvenute durante l'esercizio 1939-40		Consistenza al 30 giugno 1940 12
				in aumento 10	in diminuzione 11	
34,357,332,243.97	Passività consolidate, perpetue, redimibili e diverse (finanziarie e patrimoniali)	F	175,239,151,541.08	252,395,237,813.03	217,197,767,069.27	210,436,622,284.84
30,316,269,722.11						
51,544,742,769.27						
7,039,311,836.11						
14,253,179,827.11						
137,510,836,430.00			175,239,151,541.08	252,395,237,813.03	217,197,767,069.27	210,436,622,284.84
>	Aumento nella consistenza delle passività	—	>	35,197,470,743.76	>	
72,925,785,854.11						
>						
210,436,622,284.11			175,239,151,541.08	35,197,470,743.76		210,436,622,284.84

Prospetto riassuntivo delle variazioni verificatesi nell'ATTIVITÀ

CONTI GENERALI	AUMENTI									PER ACCERTAMENTI DI BILANCIO (SPESA)					
	PER ACCERTAMENTI DI BILANCIO (ENTRATA)	per compensazioni e trasformazioni			verificatesi negli elementi del patrimonio	effettivi					TOTALE				
		derivanti da spese di competenza per i conti generali A, B, C, D ed E		Punti di concordanza col bilancio		6	7	8	9						
		della categoria I	della categoria II									derivanti da spese imputate ai residui	per prodotti di industrie	per rettificazioni e più esatti accertamenti	per sopravvenienze attive varie
		Conto generale delle rendite e delle spese													
1	2	3	4	5	6	7	8	9	10	11					
A	62,635,074,274. 47	141,158,296. 25	2,614,169,449. 74	450,825,770,850. 86	157,199,124. 74	»	113,276,033. 42	176,903,425. 01	516,693,551,454	51,976,568,777					
B	»	313,947,646. 17	»	129,131,795. 02	79,065,278. 26	21,810,378. 59	24,881,582. 30	835,250. »	570,271,930	»					
C	»	8,090,712,988. 13	»	24,001,779,912. 10	4,027,407,357. 05	3,340,066,702. 73	3,876,040,383. 72	449,649,735. 01	43,785,657,087	»					
D	»	198,579,776. 63	»	48,213,683. 40	108,181,767. 78	9,797,930. 96	440,363,051. 20	20,492,693. 85	825,623,903	»					
E	»	3,379,533. 57	»	260,090. 96	76,423. 50	29,712. 25	8,794,497. 41	1,112,339. 22	13,652,500	»					
		8,747,778,240. 75	2,614,169,449. 74		4,372,529,951. 33	3,371,704,724. 53	4,463,355,548. 05	648,993,443. 09							
Totale complessivo . .	62,635,074,274. 47	11,391,947,690. 49		475,005,156,332. 31	12,856,583,667. »				561,888,761,964	51,976,568,777					

N. B. - Il presente prospetto nel riassumere le variazioni verificatesi nelle singole partite dei conti generali delle attività, illustra le variazioni iscritte nel riassunto dei conti generali che precede.

classificati nell'ATTIVITA' classificate in corrispondenza ai conti generali.

TOTALE	DIMINUZIONI								TOTALE	CONTI GENERALI			
	PER ACCERTAMENTI DI BILANCIO (SPESA)	per compensazioni e trasformazioni			effettive								
		che hanno dato luogo ad entrate di competenza per i conti generali A, B, C, D ed E		verificatesi negli elementi del patrimonio	che hanno dato luogo ad entrate imputate ai residui	per impiego di dotazioni	per rettificazioni e più esatti accertamenti	per cessazioni, perdite, condoni, ecc. di attività varie					
		della categoria I	della categoria II										
10	11	12	13	14	Conto generale delle rendite e delle spese			15	16	17	18	19	20
516,693,551,434	51,976,568,777. 03	72,788,653. 27	1,979,014,338. 50	455,398,986,958. 48	231,275. 85	100,788. 10	326,722,352. 58	35,555,294. 13	509,789,968,437. 94	A			
570,271,000	»	39,022,423. 65	»	129,131,824. 83	9,133,177. 07	49,874,177. 36	230,710,052. 25	539,961. 82	458,411,616. 98	B			
43,785,657,037	»	2,366,222,413. 81	»	23,754,583,462. 74	»	6,439,696,390. 70	2,319,892,529. 76	417,689,805. 18	35,298,084,602. 19	C			
825,628,003	»	16,262,447. 97	»	59,636,889. 90	»	24,533,408. 53	16,008,050. 66	25,639,235. 97	142,080,033. 03	D			
13,652,590	»	246,427. 62	»	234,209. 53	»	37,066. 69	488,234. 35	280,935. 83	1,286,874. 02	E			
		2,494,542,366. 32	1,979,014,338. 50		9,364,452. 92	6,514,241,811. 38	2,893,821,219. 60	479,705,232. 93					
561,888,761,964	51,976,568,777. 03	4,473,556,704. 82		479,342,573,345. 48		9,897,132,736. 83			545,689,831,564. 16				

attività, illustra

Prospetto riassuntivo delle variazioni verificatesi nell'PASSIVO

CONTI GENERALI	AUMENTI								TOTALE	
	PER ACCERTAMENTI DI BILANCIO (SPESA)	per compensazioni e trasformazioni			effettivi					
		che hanno dato luogo ad entrate di competenza per il conto generale F.		verificatesi negli elementi del patrimonio	che hanno dato luogo ad entrate imputate ai residui	per differenze derivanti da emissione di titoli	per rettificazioni e piu esatti accertamenti	per sopravvenienze passive varie		Punti di concordanza col bilancio
		della categoria I	della categoria II							
1	2	3	4	5	6	7	8	9	10	
F	17,578,595,180. 77	1,227,358. 54	28,305,579,374. 66	205,721,523,910. 04	»	700,000,000. »	3,727,418. 47	84,584,570. 00	252,395,200. 00	
		1,227,358. 54	28,305,579,374. 66		»	700,000,000. »	3,727,418. 47	84,584,570. 00		
Totale complessivo. .	17,578,595,180. 77	28,306,806,733. 20		205,721,523,910. 04	788,311,989. 02				252,395,200. 00	

N. B. - Il presente prospetto nel riassumere le variazioni verificatesi nelle singole partite dei conti generali delle passività, illustra le variazioni inserite nel riassunto dei conti generali che precede.

verificatesi nelle PASSIVITA' classificate in corrispondenza ai conti generali.

		DIMINUZIONI								
		per compensazioni e trasformazioni			effettive					
per sopravvenienze passive varie	TOTALE	derivanti da spese di competenza per il conto generale <i>L.</i>		verificatesi negli elementi del patrimonio	derivanti da spese imputate ai residui	per utili derivanti da estinzioni di passività	per rettificazioni e più esatti accertamenti	per cessazioni, abbuoni, ecc. di passività varie	TOTALE	
		della categoria I	della categoria II							
e spese		Punti di concordanza col bilancio			Conto generale delle rendite e delle spese					
9	10	11	12	13	14	15	16	17	18	
47	84,584,570. 27	252,395,237,813. 03	124,193,155. 53	6,522,130,312. 53	210,058,940,923. 18	20,386. 93	34,861,158. 64	254,400,452. 07	203,220,680. 39	217,197,767,069. 27
47	84,584,570. 27		124,193,155. 53	6,522,130,312. 53		20,386. 93	34,861,158. 64	254,400,452. 07	203,220,680. 39	
		252,395,237,813. 03	6,646,323,468. 06	210,058,940,923. 18		492,502,678. 03				217,197,767,069. 27

ività, illustra

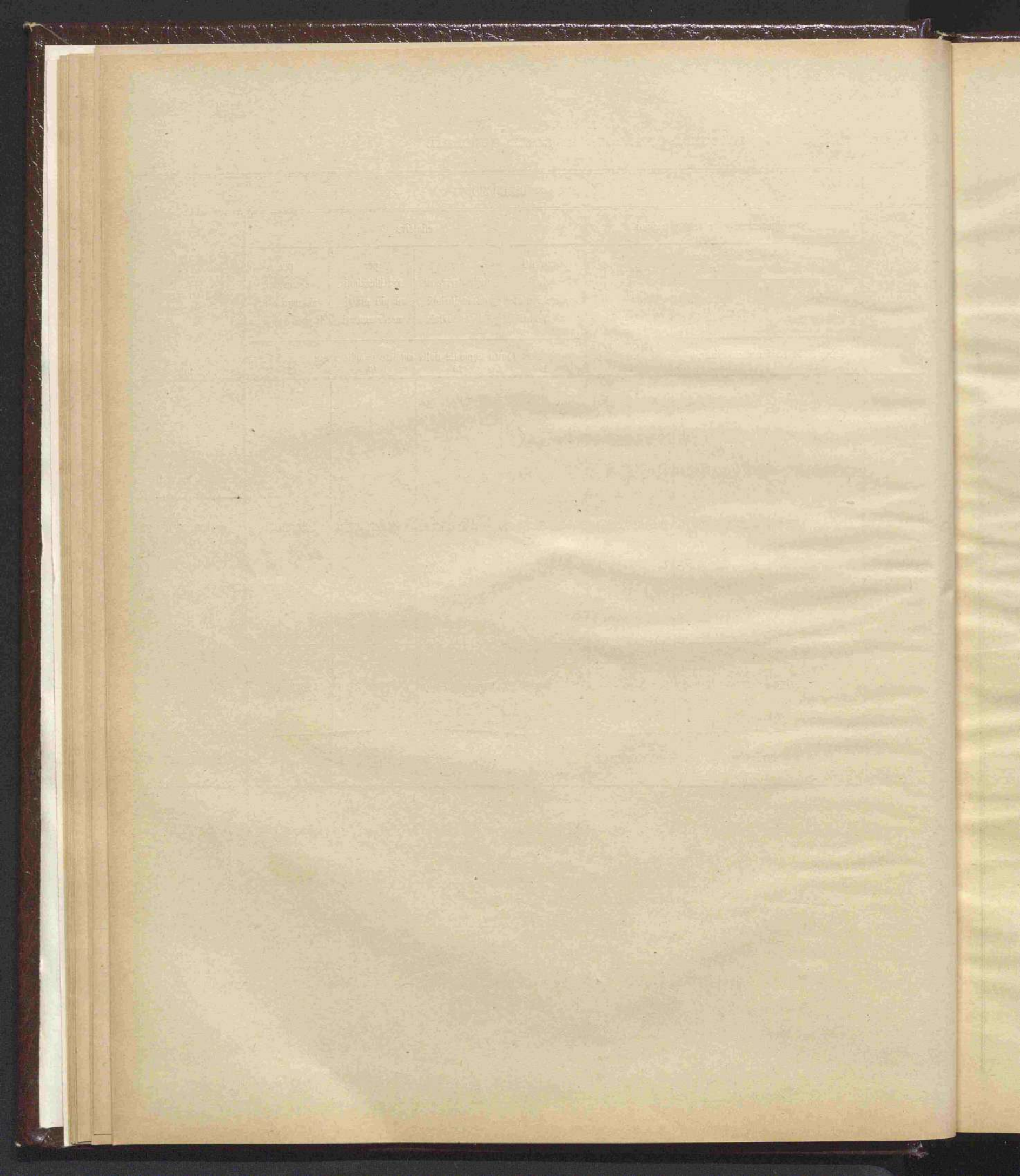

CONTO GENERALE A

ATTIVITÀ DISPONIBILI

Beni immobili, mobili, crediti (finanziari e patrimoniali)
e titoli di credito

CONTO GENERALE **A** - ATTIVITÀ DISPONIBILI

—

Beni immobili, mobili, crediti (finanziari e patrimoniali) e titoli di credito.

N. delle partite (tabelle della Sezione IV)		DESCRIZIONE DELLE PARTITE	Consistenza al 1° luglio 1939	Variazioni avvenute durante l'esercizio 1939-40		Consistenza al 30 giugno 1940
del 1938-39	del 1939-40			in aumento	in diminuzione	
BENI IMMOBILI.						
1-2	1-2	Ministero delle finanze	160,966,880. 15	46,027,448. 10	19,156,672. 44	187,837,655. 81
1	1	» dei lavori pubblici	513,013,014. 45	17,742,949. 63	6,963,066. 79	523,792,897. 29
TOTALE DEI BENI IMMOBILI . . .			673,979,894. 60	63,770,397. 73	26,119,739. 23	711,630,553. 10
				+ 37,650,658. 50		
BENI MOBILI.						
3-4	3-4	Ministero delle finanze	9,738,563. 48	»	»	9,738,563. 48
TOTALE DEI BENI MOBILI . . .			9,738,563. 48	»	»	9,738,563. 48
				»		
CANONI, CENSI E LIVELLI AFFRANCABILI.						
5	5	Ministero delle finanze	31,396,892. 14	1,259. 58	3,434,120. 20	27,964,031. 52
TOTALE CANONI, CENSI E LIVELLI AFFRANCABILI . .			31,396,892. 14	1,259. 58	3,434,120. 20	27,964,031. 52
				— 3,432,860. 62		

N. delle
(tabelle
Sezioni
del 1938-39

6 a 9

1-2

1-2

1-2

1-2

1-2

2-3

1-2

2-3

1-2

1-2

1-2

1-2

1-2

1-2

1-2

1-2

1-2

1-2

1-2

1-2

1-2

1-2

1-2

1-2

1-2

Segue CONTO GENERALE A - ATTIVITÀ DISPONIBILI

Beni immobili, mobili, crediti (finanziari e patrimoniali) e titoli di credito.

Consistenza al giugno 1940	N. delle partite (tabelle della Sezione IV)		DESCRIZIONE DELLE PARTITE	Consistenza al 1° luglio 1939	Variazioni avvenute durante l'esercizio 1939-40		Consistenza al 30 giugno 1940
	del 1938-39	del 1939-40			in aumento	in diminuzione	
			CREDITI (finanziari e patrimoniali)				
	6 a 9	6 a 9	Ministero delle finanze	21,518,955,312. 80	513,413,462,343. 45	507,062,237,267. 95	27,870,180,388. 30
187,837,656. 81	1-2	1-2	» degli affari esteri	22,768,786. 71	30,001,120. 47	1,211,986. 30	51,557,920. 88
523,792,897. 29	1-2	1-2	» dell'Africa italiana	213,550,457. 75	65,845,688. 17	16,666,178. 53	262,729,967. 39
	1-2	1-2	» dell'educazione nazionale	715,952. 68	89,504. 40	2,070. 65	803,386. 43
711,630,553. 10	1-2	1-2	» dell'interno	87,120,420. 20	4,387. 85	65,726. 24	87,059,081. 81
	2-3	2-3	» dei lavori pubblici	89,688,856. 57	4,189,610. 89	3,695,199. 06	90,183,268. 40
	1-2	1	» delle comunicazioni	48,799,796. 06	4,108,000. 05	258,355. 68	52,649,440. 43
	1 a 3	1 a 3	» della guerra	25,104,398. 97	106,257,551. 10	33,785,240. 30	97,576,709. 77
	1 a 3	1 a 3	» della marina	598,961,902. 82	260,464,066. 04	336,788,289. 35	522,637,679. 51
	1	1	» dell'aeronautica	»	25,000,000. »	25,000,000. »	»
9,738,563. 48	1	1	» dell'agricoltura e foreste	546,700,819. 70	45,962,607. 63	26,704,025. 41	565,959,401. 92
	1	1	» delle corporazioni	2,000,000. »	»	»	2,000,000. »
	1	1	» della cultura popolare	37,032,448. 05	15,216,576. 65	1,146,110. 05	51,102,914. 65
9,738,563. 48	»	»	» degli scambi e le valute	»	»	»	»
			TOTALE DEI CREDITI . . .	23,191,399,152. 31	513,970,601,456. 70	507,507,560,449. 52	29,654,440,159. 49
					+ 6.463,041,007. 18		
			BENI PROVENIENTI DA EREDITÀ VACANTI.				
27,964,031. 52	10	10	Ministero delle finanze	115,181. 55	6,237. 90	6,237. 90	115,181. 55
27,964,031. 52			TOTALE BENI PROVENIENTI DA EREDITÀ VACANTI .	115,181. 55	6,237. 90	6,237. 90	115,181. 55

Segue CONTO GENERALE A - ATTIVITÀ DISPONIBILI

Beni immobili, mobili, crediti (finanziari e patrimoniali) e titoli di credito.

N. delle partite (tabelle della Sezione IV)		DESCRIZIONE DELLE PARTITE	Consistenza al 1° luglio 1939	Variazioni avvenute durante l'esercizio 1939-40		Consistenza al 30 giugno 1940
del 1938-39	del 1939-40			in aumento	in diminuzione	
		TITOLI DI CREDITO.				
11-12	11-12	Ministero delle finanze	2,051,887,513. 20	571,472,497. 78	672,735,716. 40	1,950,624,294. 58
3	3	» degli affari esteri	3,716,548. 77	32,185,984. 90	40,542. 32	35,861,991. 35
		TOTALE TITOLI DI CREDITO . . .	2,055,604,061. 97	603,658,482. 68	672,776,258. 72	1,986,486,285. 93
				— 69,117,776. 04		
		PARTITE IN CORSO DI SISTEMAZIONE COR- RISPONDENTI A RESIDUI PASSIVI DA IM- PIEGARE IN AUMENTO DI ATTIVITÀ O IN DIMINUZIONE DI PASSIVITÀ (Veggasi allegato n. 1 pag. da 84 a 95).				
13	13	Ministero delle finanze	1,173,635,852. 87	1,740,803,875. 61	1,385,318,029. 93	1,529,121,698. 55
»	»	» di grazia e giustizia	»	»	»	»
4	4	» degli affari esteri	157,922,980. 34	189,000,000. »	155,912,012. »	191,010,938. 34
»	3	» dell'Africa italiana	»	80,200,000. »	»	80,200,000. »
»	»	» dell'educazione nazionale	»	»	»	»
3	3	» dell'interno	»	»	»	»
»	4	» dei lavori pubblici	»	98,487. 78	»	98,487. 78
»	»	» delle comunicazioni	»	»	»	»
4	4	» della guerra	511,327. 35	10,466,710. »	445,327. 35	10,532,710. »
»	»	» della marina	»	»	»	»
»	»	» dell'aeronautica	»	»	»	»
2	2	» dell'agricoltura e foreste	159,445,320. 81	34,765,048. 51	38,396,263. 09	155,814,106. 23
»	»	» delle corporazioni	»	»	»	»
2	2	» della cultura popolare	»	179,498. »	»	179,498. »
»	»	» degli scambi e le valute	»	»	»	»
		TOTALE DELLE PARTITE IN CORSO DI SISTEMAZIONE .	1,491,515,481. 37	2,055,513,619. 90	1,580,071,632. 37	1,966,957,468. 90
				+ 475,441,987. 53		
		TOTALE COMPLESSIVO DEL CONTO GENERALE A . .	27,453,749,227. 42	516,693,551,454. 49	509,789,968,437. 94	34,357,332,243. 97
				+ 6,903,583,016. 55		

Consistenza
al
30 giugno 1940

CONTO GENERALE **B**

ATTIVITÀ DISPONIBILI

Beni di natura industriale

1,950,624,294. 58
35,861,991. 35
1,986,486,285. 93

1,529,121,698. 55
>
191,010,968. 34
80,200,000. >
>
>
98,487. 78
>
10,532,710. >
>
>
155,814,106. 23
>
179,498. >
>
1,966,957,468. 90

34,357,332,243. 97

CONTO GENERALE B - ATTIVITÀ DISPONIBILI

Beni di natura industriale.

N. delle partite (tabelle della Sezione IV)		DESCRIZIONE DELLE PARTITE	Consistenza al 1° luglio 1939	Variazioni avvenute durante l'esercizio 1939-40		Consistenza al 30 giugno 1940
del 1938-39	del 1939-40			in aumento	in diminuzione	
		FERROVIE.				
4 a 6	5 a 7	Ministero dei lavori pubblici	24,998,342,593. 77	187,115,255. 72	335,778,246. 72	24,849,679,602. 77
3 a 7	2 a 6	» delle comunicazioni	3,748,445,562. 42	276,543,999. 58	24,000,900. »	4,000,989,562. »
		TOTALE FERROVIE . . .	28,746,788,156. 19	463,659,255. 30	359,778,246. 72	28,850,669,164. 77
				+ 103,881,008. 58		
		CANALI.				
14 a 16	14 a 16	Ministero delle finanze	1,404,266,400. 11	7,671,877. 93	135,780. 50	1,411,802,497. 54
				+ 7,536,097. 43		
		MATERIE DI INDUSTRIE.				
17 a 21	17 a 21	Ministero delle finanze	9,681,945. 67	39,371,967. 44	37,307,147. 53	11,746,765. 58
1	1	» di grazia e giustizia	28,414,315. 60	39,883,098. 06	36,612,514. 67	31,684,898. 99
3-4	3-4	» dell'educazione nazionale	6,509,708. 37	269,468. 01	99,715. 71	6,679,460. 67
2-3	2-3	» delle corporazioni	8,748,882. 80	19,416,263. 60	24,478,211. 85	3,686,934. 55
		TOTALE DELLE MATERIE DI INDUSTRIE . . .	53,354,852. 44	98,940,797. 11	98,497,589. 76	53,798,059. 79
				+ 443,207. 35		
		TOTALE COMPLESSIVO DEL CONTO GENERALE B . .	30,204,409,408. 74	570,271,930. 34	458,411,616. 98	30,316,269,722. 10
				+ 111,860,313. 36		

Consistenza
al
30 giugno 1940

24,849,679,602. 77

4,000,989,562. »

28,850,669,164. 77

1,411,802,497. 54

11,746,765. 58

31,684,898. 99

6,679,460. 67

3,686,934. 55

53,798,059. 79

30,316,269,722. 10

CONTO GENERALE C

ATTIVITÀ NON DISPONIBILI

Materiali militari di terra, di mare e di aria

CONTO GENERALE C — ATTIVITÀ NON DISPONIBILI

Materiali militari di terra, di mare e di aria.

N. delle partite (tabelle della Sezione IV)		DESCRIZIONE DELLE PARTITE	Consistenza al 1° luglio 1939	Variazioni avvenute durante l'esercizio 1939-40		Consistenza al 30 giugno 1940
del 1938-39	del 1939-40			in aumento	in diminuzione	
		MATERIALI MILITARI.				
22-23	22-23	Ministero delle finanze	150,801,770. 57	206,535,184. 90	186,334,545. 79	171,002,409. 68
3	4	» dell'Africa italiana	7,715,419. 54	15,625,897. 71	13,383,313. 60	9,958,003. 65
5	5	» della guerra	18,031,712,418. 15	27,517,993,767. 40	24,082,014,565. 83	21,467,691,619. 72
4	4	» della marina	15,177,791,187. 83	5,471,638,946. 24	1,449,220,944. 74	19,200,209,189. 33
2	2	» dell'aeronautica	9,689,149,496. 53	10,573,863,282. 49	9,567,131,232. 23	10,695,881,546. 79
		TOTALE MATERIALI MILITARI . . .	43,057,170,292. 62	43,785,657,078. 74	35,298,084,602. 19	51,544,742,769. 17
				+ 8,487,573,676. 55		
		TOTALE COMPLESSIVO DEL CONTO GENERALE C . .	43,057,170,292. 62	43,785,657,078. 74	35,298,084,602. 19	51,544,742,769. 17
				+ 8,487,573,676. 55		

Consistenza
al
30 giugno 1940

CONTO GENERALE D

ATTIVITÀ NON DISPONIBILI

Beni destinati ai servizi dello Stato

171,002,409 68

9,958,003 65

21,467,691,619 72

19,200,209,189 33

10,695,881,546 79

51,544,742,769 17

51,544,742,769 17

CONTO GENERALE D - ATTIVITÀ NON DISPONIBILI

Beni destinati ai servizi dello Stato.

N. delle partite (tabelle della Sezione IV)		DESCRIZIONE DELLE PARTITE	Consistenza al 1° luglio 1939	Variazioni avvenute durante l'esercizio 1939-40		Consistenza al 30 giugno 1940
del 1938-39	del 1939-40			in aumento	in diminuzione	
BENI IMMOBILI.						
24 a 30	24 a 30	Ministero delle finanze	3,752,590,335. 29	463,462,100. 07	37,350,171. 90	4,178,702,263. 46
5 a 8	5 a 8	» degli affari esteri	93,148,775. 10	»	563. 94	93,148,211. 16
7 a 16	8 a 19	» dei lavori pubblici	714,729,579. 22	60,343,494. 94	15,124,493. 60	759,948,580. 56
6	6	» della guerra	660,652,406. 48	156,671,123. 73	4,363,837. »	812,959,693. 21
4	4	» delle corporazioni	4,435,000. »	»	»	4,435,000. »
TOTALE DEI BENI IMMOBILI . . .			5,225,556,096. 09	680,476,718. 74	56,839,066. 44	5,849,193,748. 39
				+ 623,637,652. 30		
BENI MOBILI.						
31 a 39	31 a 39	Ministero delle finanze	301,039,243. 22	31,543,265. 80	26,324,661. 26	306,257,847. 76
2 a 5	2 a 5	» di grazia e giustizia	50,617,858. 58	591,516. 75	»	60,209,375. 33
9	9	» degli affari esteri	52,488,529. 26	2,773,393. 05	-273,361. 27	54,988,561. 64
4	5	» dell'Africa italiana	2,479,323. 61	131,385. 25	44,133. 15	2,566,575. 71
5 a 7	5 a 7	» dell'educazione nazionale	47,295,470. »	3,863,882. 78	79,108. 26	51,080,244. 52
4 a 7	4 a 7	» dell'interno	164,650,632. 54	20,623,375. 25	10,727,858. »	174,546,149. 79
17 a 19	20 a 22	» dei lavori pubblici	152,580,386. 96	8,528,623. 46	14,261,332. 09	146,847,678. 33
8 a 10	7 a 9	» delle comunicazioni	20,561,301. 52	835,924. 50	420,262. 87	20,976,963. 15
7 a 9	7 a 9	» della guerra	44,874,648. 34	25,899,090. 16	15,851,897. 37	54,921,841. 13
<i>Da riportarsi . . .</i>			845,587,394. 03	94,790,457. 60	67,982,614. 27	872,395,237. 36

N. delle
(tabelle
Sezion
del 1938-39

5 a 7
3-4
3 a 9
5 a 7
3
1-2

40 a 44 4

Segue CONTO GENERALE D - ATTIVITÀ NON DISPONIBILI

Beni destinati ai servizi dello Stato.

Consistenza al 30 giugno 1940	N. delle partite (tabelle della Sezione IV)		DESCRIZIONE DELLE PARTITE	Consistenza al 1° luglio 1939	Variazioni avvenute durante l'esercizio 1939-40		Consistenza al 30 giugno 1940
	del 1938-39	del 1939-40			in aumento	in diminuzione	
			<i>Riporto</i>	845,587,394. 03	94,790,457. 60	67,982,614. 27	872,395,237. 36
	5 a 7	5 a 7	Ministero della marina	87,813,156. 93	12,676,323. 64	4,117,594. 78	96,371,885. 79
4,178,702,263. 46	3-4	3-4	» dell'aeronautica	110,780,565. 12	32,671,161. 28	9,795,606. 09	133,656,120. 31
93,148,211. 16	3 a 9	3 a 9	» dell'agricoltura e foreste	33,725,797. 94	3,533,414. 44	2,639,500. 97	34,619,711. 41
759,948,580. 56	5 a 7	5 a 7	» delle corporazioni	29,254,373. 36	656,756. 27	668,777. 33	29,242,352. 30
812,959,693. 21	3	3	» della cultura popolare	3,246,248. 85	499,623. 45	»	3,745,872. 30
4,435,000. »	1-2	1-2	» degli scambi e le valute	2,167,236. 95	274,948. 40	11,906. 30	2,430,279. 05
5,849,193,748. 39			TOTALE DEI BENI MOBILI	1,112,574,773. 18	145,102,685. 08	85,215,999. 74	1,172,461,458. 52
					+ 59,886,685. 34		
			CREDITI E TITOLI DI CREDITO VINCOLATI.				
	40 a 44	40 a 44	Ministero delle finanze	17,632,126. 82	49,500. »	24,966. 85	17,656,659. 97
306,257,847. 76					+ 24,533. 15		
60,209,375. 33							
54,988,561. 64							
2,566,575. 71			TOTALE COMPLESSIVO DEL CONTO GENERALE D	6,355,762,996. 09	825,628,903. 82	142,080,033. 03	7,039,311,866. 88
51,080,244. 52					+ 683,548,870. 79		
174,546,149. 79							
146,847,678. 33							
20,976,963. 15							
54,921,841. 13							
872,395,237. 36							

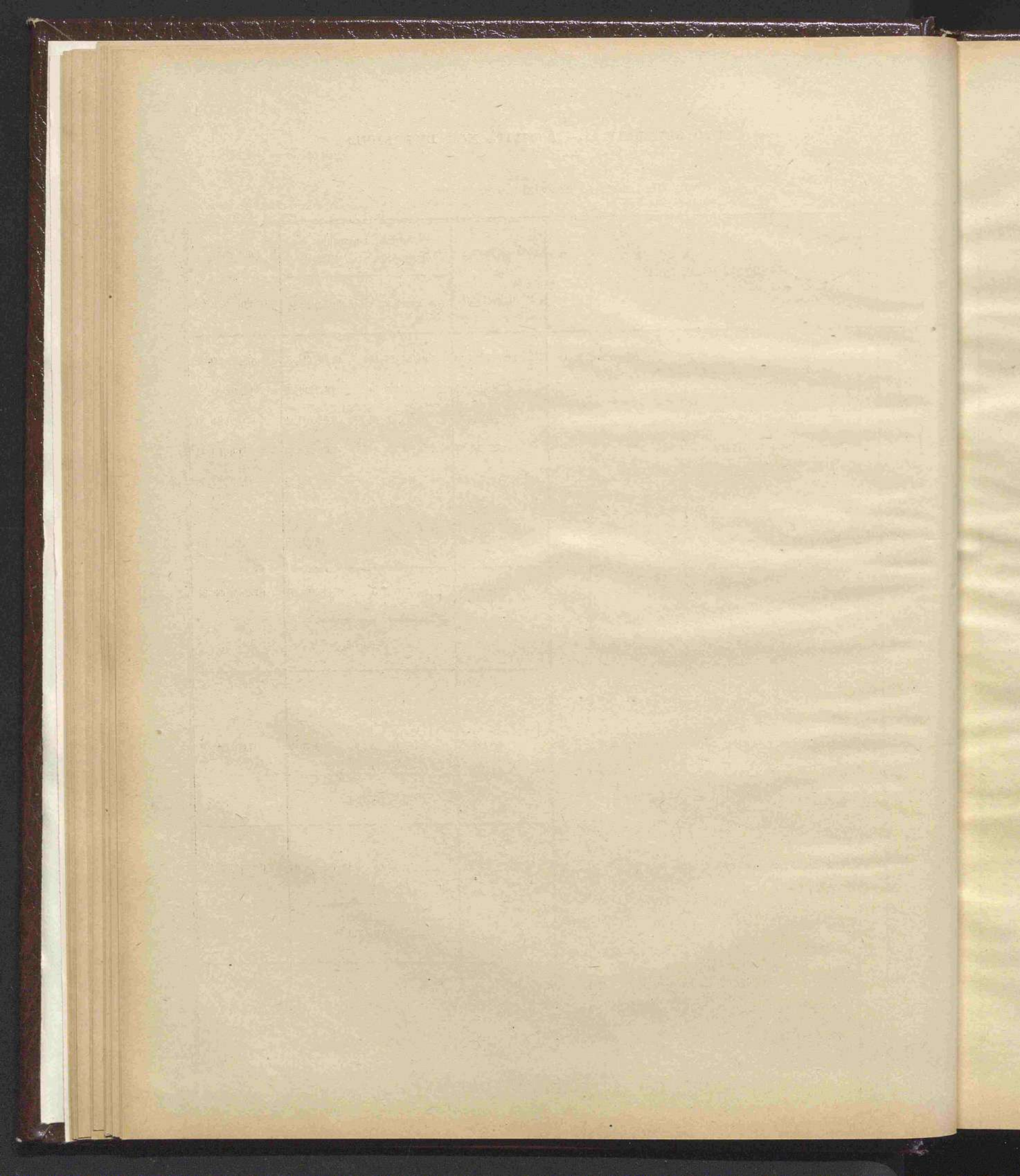

CONTO GENERALE E

ATTIVITÀ NON DISPONIBILI

Materiale scientifico ed artistico

CONTO GENERALE E - ATTIVITÀ NON DISPONIBILI

Materiale scientifico ed artistico.

N. delle partite (tabelle della Sezione IV)		DESCRIZIONE DELLE PARTITE	Consistenza al 1° luglio 1939	Variazioni avvenute durante l'esercizio 1939-40		Consistenza al 30 giugno 1940
del 1938-39	del 1939-40			in aumento	in diminuzione	
MATERIALE SCIENTIFICO ED ARTISTICO.						
45-46	45-46	Ministero delle finanze	14,463,233. 36	745,150. 85	172,692. 22	15,035,691. 99
6-7	6-7	» di grazia e giustizia	13,463,314. 77	232,977. 78	»	13,696,292. 55
10	10	» degli affari esteri	1,504,041. 11	32,002. 60	478. 40	1,535,565. 31
5 a 7	6 a 8	» dell'Africa italiana	4,081,490. »	83,592. 13	47,003. 26	4,118,078. 87
8 a 12	8 a 12	» dell'educazione nazionale	14,179,758,521. 02	9,546,258. 86	342,784. 20	14,188,961,995. 68
8	8	» dell'interno	3,694,678. 29	299,442. 80	5,416. 25	3,988,704. 84
20	23	» dei lavori pubblici	1,723,822. 03	238,847. 95	4,640. 60	1,958,029. 38
11-12	10-11	» delle comunicazioni	132,182. 66	25,337. 65	»	157,520. 31
10	10	» della guerra	5,898,539. 51	440,986. 58	178,778. 15	6,160,747. 94
8	8	» della marina	4,255,432. 85	180,293. 71	»	4,435,726. 56
5	5	» dell'aeronautica	1,640,661. 12	1,315,988. 07	512,750. 10	2,443,899. 09
10	10	» dell'agricoltura e foreste	7,337,638. 17	247,311. 83	14,930. 24	7,570,019. 76
8 a 10	8 a 10	» delle corporazioni	2,230,605. 42	56,535. »	7,161. 30	2,279,979. 12
4-5	4-5	» della cultura popolare	501,051. 85	189,311. 95	»	690,363. 80
3-4	3-4	» degli scambi e le valute	128,892. 90	18,559. 15	239. 30	147,212. 75
TOTALE COMPLESSIVO DEL CONTO GENERALE E . .			14,240,814,105. 06	13,652,596. 91	1,286,874. 02	14,253,179,827. 95
				+ 12,365,722. 89		

Consistenza
al
30 giugno 1940

CONTO GENERALE F

PASSIVITÀ

Consolidate - perpetue - redimibili - diverse (finanziarie e patrimoniali)

15,035,691. 99

13,696,292. 55

1,535,565. 31

4,118,078. 87

14,188,961,995. 68

3,988,704. 84

1,958,029. 38

157,520. 31

6,160,747. 94

4,435,726. 56

2,443,899. 09

7,570,019. 76

2,279,979. 12

690,363. 80

147,212. 75

14,253,179,827. 96

CONTO GENERALE F

Passività consolidate - perpetue - redimibili - diverse (finanziarie e patrimoniali).

N. delle partite (tabelle della Sezione IV)		DESCRIZIONE DELLE PARTITE	Consistenza al 1° luglio 1939	Variazioni avvenute durante l'esercizio 1939-40		Consistenza al 30 giugno 1940
del 1938-39	del 1939-40			in aumento	in diminuzione	
		DEBITI VARI.				
1 a 6	1 a 6	Ministero delle finanze	172,460,676,816, 84	251,796,853,724, 20	216,555,283,129, 83	207,502,247,411, 21
»	»	» di grazia e giustizia	»	»	»	»
1	1	» degli affari esteri	4,448,624, 77	7,621,306, 54	828,851, 68	11,241,079, 63
1	1	» dell'Africa italiana	2,463,063, 38	110,837, 86	159,442, »	2,414,459, 24
»	»	» dell'educazione nazionale	»	»	»	»
1	1	» dell'interno	888,626, 82	34,112, 84	71,611, 57	851,128, 09
1	1	» dei lavori pubblici	5,697,436, 99	216,388, 55	661,621, 63	5,252,203, 91
1	1	» delle comunicazioni	406,056,252, 96	6,403,582, 26	9,642,114, 59	402,817,720, 63
1	1	» della guerra	353,433, »	15,649,051, »	15,682,583, »	319,901, »
»	»	» della marina	»	»	»	»
»	»	» dell'aeronautica	»	»	»	»
1	1	» dell'agricoltura e foreste	564,451,365, 45	29,941,699, 58	36,719,707, 69	557,673,357, 34
»	»	» delle corporazioni	»	»	»	»
»	»	» della cultura popolare	»	»	»	»
»	»	» degli scambi e le valute	»	»	»	»
		TOTALE DEBITI VARI . . .	173,445,035,620, 21	251,856,830,702, 83	216,819,049,061, 99	208,482,817,261, 06
				+ 35,037,781,640, 84		