

Art. 74.

Le spese del Fondo predetto, accertate nell'esercizio 1944-45, per la competenza propria dell'esercizio medesimo, sono stabilite in L. 102.068.589,40
 delle quali furono pagate » 102.068.589,40
 e rimasero da pagare L. —

Art. 75.

Le entrate rimaste da riscuotere alla chiusura dell'esercizio finanziario 1943-44 restano determinate in L. —

Art. 76.

Le spese rimaste da pagare alla chiusura dell'esercizio finanziario 1943-44, restano determinate in L. 102.180.752,79
 delle quali furono pagate » 81.488.491,53
 e rimasero da pagare L. 20.692.261,26

Art. 77.

I residui attivi alla chiusura dell'esercizio 1944-45, sono stabiliti in L. —

Art. 78.

I residui passivi alla chiusura dell'esercizio 1944-45, sono stabiliti nelle seguenti somme:
 Somme rimaste da pagare sulle spese accertate per la competenza propria dell'esercizio finanziario 1944-45 (art. 74) L. —
 Somme rimaste da pagare sui residui degli esercizi precedenti (art. 76) » 20.692.261,26
 Residui passivi al 30 giugno 1945 L. 20.692.261,26

Art. 79.

Sono approvati gli impegni, per complessive L. 29.784.145,35 in conto competenza e L. 10.635.595,55, in conto residui, risultanti dalla Gestione commissariale del Fondo speciale delle corporazioni, per l'esercizio 1944-45.

* * *

Ai sensi dell'art. 31 della legge sulla contabilità generale dello Stato, il rendiconto generale dello Stato si divide in due parti:

1. — Conto del bilancio;
2. — Conto generale del patrimonio.

Ciascuna delle due parti è preceduta da apposita nota preliminare che riassume i risultati complessivi esposti nei due conti.

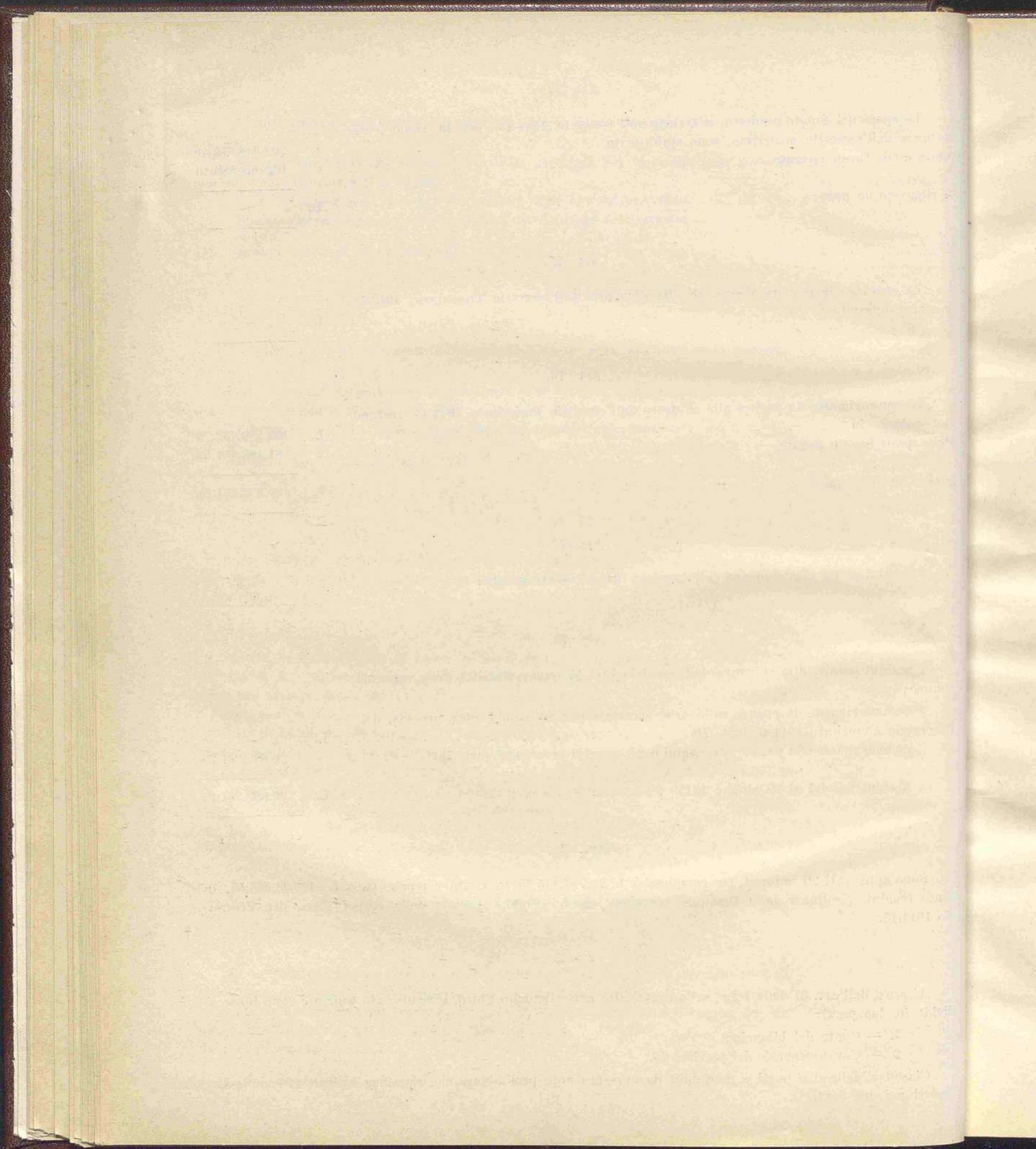

PARTE PRIMA

CONTO DEL BILANCIO

Small rectangular label or sticker in the top left corner, possibly containing a library or archival mark.

LIBRARY

UNIVERSITY OF MICHIGAN

NOTA PRELIMINARE AL CONTO DEL BILANCIO
PER L'ESERCIZIO FINANZIARIO 1944-45

CA

LA

TI

TI

INDICE DELLA NOTA PRELIMINARE

PREMESSA

CARATTERISTICHE DELLA GESTIONE	<i>Pag.</i>	LIII
--	-------------	------

PARTE PRIMA

LA GESTIONE DI COMPETENZA	<i>Pag.</i>	LVII
TITOLO I. — LE PREVISIONI		LVII
CAPITOLO I. — LE PREVISIONI INIZIALI E LE LORO VARIAZIONI	»	LVII
CAPITOLO II. — LE VARIAZIONI ALLE PREVISIONI DI ENTRATA	»	LXXVIII
CAPITOLO III. — LE VARIAZIONI ALLE PREVISIONI DI SPESA	»	LXIX
TITOLO II. — GLI ACCERTAMENTI		LXXI
CAPITOLO I. — RISULTATI COMPLESSIVI DELL'ENTRATA E DELLA SPESA	»	LXXI
CAPITOLO II. — GLI ACCERTAMENTI DI ENTRATE EFFETTIVE PER L'ESERCIZIO FINANZIARIO 1944-45	»	LXXV
A) <i>Risultanze complessive delle entrate</i>	»	LXXV
B) <i>Gli accertamenti relativi ai singoli cespiti:</i>		
1. - Redditi patrimoniali dello Stato	»	LXXXVI
2. - Prodotti netti di aziende e gestioni autonome	»	LXXXVII
3. - Imposte dirette	»	LXXXVII
4. - Tasse ed imposte indirette sullo scambio della ricchezza	»	LXXXIX
5. - Dogane ed imposte indirette sulla produzione e sui consumi	»	LXXX
6. - Monopoli e lotto	»	LXXXI
7. - Proventi di servizi pubblici minori	»	LXXXIII
8. - Rimborsi e concorsi nelle spese	»	LXXXIII
9. - Proventi e contributi speciali	»	LXXXIV
10. - Interessi su anticipazioni e crediti vari del Tesoro	»	LXXXV
11. - Entrate diverse	»	LXXXVI
CAPITOLO III. — GLI ACCERTAMENTI DI SPESE EFFETTIVE PER L'ESERCIZIO FINANZIARIO 1944-45	»	LXXXVIII
A) <i>Risultanze complessive delle spese</i>	»	LXXXVIII
B) <i>Gli accertamenti relativi ai singoli gruppi di spese effettive:</i>		
1. - Spese per interessi di debiti	»	XC
2. - Spese per gli organi ed i servizi generali dello Stato	»	XCI
3. - Spese per i servizi finanziari e del Tesoro	»	XCVI
4. - Spese per la giustizia	»	IC
5. - Pensioni di guerra, assistenza ai reduci ed oneri minori	»	O
6. - Spese per la difesa militare	»	CII
7. - Spese per le opere pubbliche	»	CIV
8. - Spese per la costruzione di strade ferrate	»	CVIII
9. - Spese per i servizi economici	»	CIX
10. - Spese per la pubblica istruzione	»	CXVIII
11. - Spese per gli ex territori coloniali	»	CXX
12. - Spese per la beneficenza e l'assistenza sociale	»	CXXI
13. - Spese per i servizi di culto	»	CXXIV
14. - Spese per i servizi di polizia	»	CXXV
15. - Spese per le rappresentanze ed i servizi all'estero	»	CXXIII
16. - Spese per l'Albania	»	CXXIX
17. - Spese eccezionali	»	CXXIX

CAPITOLO IV. — CLASSIFICAZIONE DELLE SPESE EFFETTIVE ACCERTATE NELL'ESERCIZIO FINANZIARIO 1944-45, IN RELAZIONE ALLE CAUSE CHE LE HANNO DETERMINATE	Pag.	CXLVII
ANALISI DELLE SPESE PER I SERVIZI CIVILI (ESCLUSO IL PERSONALE)	"	CLII
CAPITOLO V. — GLI ACCERTAMENTI DI ENTRATE E DI SPESE PER MOVIMENTO DI CAPITALI NELL'ESERCIZIO FI- NANZIARIO 1944-45	"	CLVIII
A) <i>Risultanze generali</i>	"	CLVIII
B) <i>Gli accertamenti di entrata</i>	"	CLVIII
C) <i>Gli accertamenti di spesa</i>	"	CLIX

PARTE SECONDA

LA GESTIONE DEI RESIDUI	Pag.	CLXV
A) LE VARIAZIONI INTERVENUTE NELL'ESERCIZIO 1944-45	"	CLXV
B) RISULTATI DEFINITIVI NEL CONTO DEI RESIDUI	"	CLXIX

PARTE TERZA

INCASSI E PAGAMENTI DI BILANCIO - SITUAZIONE DELLE ATTIVITA' E PASSIVITA' FINAN- ZIARIE	Pag.	CLXXI
CAPITOLO I. — INCASSI E PAGAMENTI DI BILANCIO NELL'ESERCIZIO FINANZIARIO 1944-45	"	CLXXI
CAPITOLO II. — SITUAZIONE DELLE ATTIVITA' E PASSIVITA' FINANZIARIE ALLA CHIUSURA DELL'ESERCIZIO 1944- 1945	"	CLXXIII

PARTE QUARTA

AZIENDE, AMMINISTRAZIONI ED ENTI CON BILANCI AUTONOMI	Pag.	CLXXV
I. — PREMESSE	"	CLXXV
II. — ANDAMENTO DELLE GESTIONI	"	CLXXVI
Amministrazione delle ferrovie dello Stato	"	CLXXVI
Amministrazione autonoma dei monopoli di Stato	"	CLXXXI
Azienda autonoma delle poste e dei telegrafi	"	CLXXXVI
Azienda di Stato per i servizi telefonici	"	CXCI
Azienda autonoma delle strade statali	"	CXCIV
Azienda di Stato per le foreste demaniali	"	CXCVIII
Azienda monopolio banane	"	CC
III. — RISULTATI FINALI	"	CCIII
IV. — CLASSIFICAZIONE DELLE SPESE DELLE AZIENDE AUTONOME ACCERTATE NELL'ESERCIZIO 1944-45	"	CCIV

PARTE QUINTA

RISULTATI COMPLESSIVI DI BILANCIO DELL'AMMINISTRAZIONE DELLO STATO E DELLE AZIENDE AUTONOME	Pag.	CCVII
--	------	-------

NOTA PRELIMINARE AL CONTO DEL BILANCIO
PER L'ESERCIZIO FINANZIARIO 1944-45

P R E M E S S A

CARATTERISTICHE DELLA GESTIONE

La frattura dell'unità della gestione finanziaria dello Stato determinatasi in seguito agli eventi politico-militari del settembre 1943 permase nell'esercizio 1944-45, ancora aggravata dalla coesistenza di due distinti bilanci di previsione, approvati rispettivamente dal Governo legittimo e da quello sedicente della repubblica sociale italiana.

Anche per l'esercizio di che trattasi si ebbero tre maggiori gestioni, delle quali due di bilancio, rispettivamente attuate dai governi predetti sulla base dei preventivi da essi approvati ed una di fatto messa in atto dal Governo militare alleato, nei territori liberati, per il periodo anteriore alla restituzione di essi all'Amministrazione legittima italiana.

A tali gestioni si innestarono gestioni minori, originate delle difficoltà di comunicazione che, vieppiù accresciutesi nel primo periodo dell'esercizio in questione per effetto dell'andamento assunto dalle operazioni belliche, impedirono un'efficace azione amministrativa da parte degli organi centrali, specie nelle zone più periferiche ed in quelle insulari.

Delle gestioni minori si segnalano quelle:

dell'Ufficio di Ragioneria delegato, per la Sicilia;

dell'Intendenza di finanza di Sassari, per la Sardegna;

dei commissari di governo straordinarii, nominati dal sedicente governo repubblicano fascista in talune zone dei territori ad esso soggetti;

dei commissari per il litorale adriatico e le prealpi, nominati dalle autorità germaniche;

di tale autorità, direttamente, in talune province del confine Nord-orientale.

Tutte tali gestioni ebbero caratteristiche di gestioni di fatto e di esse quelle messe in atto dagli organi nominati dal sedicente governo repubblicano fascista e dalle autorità germaniche, direttamente od a mezzo di propri Commissari, non dettero luogo a rilevazioni di spesa nell'esercizio di che trattasi, poichè i titoli riguardanti i relativi pagamenti rimasero scritturati in conto sospeso presso le Tesorerie provinciali, in attesa che, con un accurato vaglio delle operazioni eseguite, se ne potesse stabilire la legittimità alla stregua degli ordinamenti vigenti, accertata la quale soltanto ne fu autorizzato il discarico, nei successivi esercizi, con riferimento a stanziamenti appositi iscritti nei bilanci degli esercizi medesimi.

Le gestioni di fatto delle quali si considerano le operazioni negli accertamenti di spesa dell'esercizio in parola, sono quindi solo le seguenti per ciascuna delle quali si indica anche l'importo complessivo delle operazioni rilevate, relativamente al conto della competenza:

Governo militare alleato	mil. 11.596,3
Ufficio di Ragioneria delegato per la Sicilia	» 1.321,2
Intendenza di finanza di Sassari e Comando Forze armate, per la Sardegna	» 527,8
	<hr/>
	mil. 13.445,3
	<hr/>

Le erogazioni relative a tali gestioni vennero, nella generalità dei casi, effettuate a mezzo di accreditamenti aventi caratteristiche sostanziali affini a quelle delle normali aperture di credito a favore di funzionari delegati. Per la gestione del Governo Militare Alleato tali accreditamenti conservarono la loro validità anche dopo il reintegro nelle funzioni amministrative per le singole provincie dei regolari organi centrali del Governo italiano e fino alla scadenza dell'esercizio nel quale essi accreditamenti furono disposti.

Le gestioni di bilancio del Governo legittimo e di quello sedicente della repubblica sociale furono attuate nei modi normali previsti dalla legge di contabilità, con il regolare intervento degli organi di controllo (Corte dei conti e Ragionerie).

Gli Uffici dotati di facoltà autonoma di ordinazione dei pagamenti per le spese erogate con modalità particolari (vincite al lotto, spese di giustizia, spese fisse, debito vitalizio, debito pubblico e relativi interessi), continuarono ad esercitare le proprie facoltà nell'intero territorio nazionale avvalendosi, per l'imputazione dei titoli relativi, del bilancio del Governo legittimo o di quello del sedicente governo della repubblica sociale a seconda che le rispettive sedi si trovassero in territori già liberati od ancora soggetti a detto sedicente governo, all'inizio dell'esercizio finanziario di cui trattasi. La difficoltà di attuare una separazione per gestioni relativamente a queste spese, nel mutare della situazione nelle singole zone del territorio nazionale, a riguardo degli organi esercitanti i poteri di governo e nel fluttuare anche del fronte, in relazione all'andamento delle operazioni militari, ha indotto ad attribuire la totalità delle spese medesime alla gestione del Governo legittimo, tenuto conto dal fatto che sostanzialmente dai preesistenti ordinamenti legittimi degli Uffici di che trattasi continuarono a derivare le loro facoltà autonome di ordinazione, uniformando ad essi i propri pagamenti.

L'impostazione generale del consuntivo dell'esercizio in questione ha dovuto necessariamente riflettere la situazione dianzi tratteggiata e perciò, per la spesa di ciascun Ministero, si sono avuti tre consuntivi parziali rispettivamente concernenti:

- 1) la gestione del Governo legittimo;
- 2) quella del sedicente governo repubblicano fascista;
- 3) le gestioni di fatto;

le cui risultanze per ciascun Ministero sono state riepilogate in riassunti generali.

Per le gestioni di bilancio, le operazioni sono state debitamente attribuite ai titoli, categorie e capitoli in base alle suddivisioni risultanti dai bilanci originari approvati dai rispettivi governi e dalle variazioni agli stessi introdotte dai governi medesimi.

Peraltro, per le ragioni dianzi esposte, per la gestione del sedicente governo repubblicano fascista si sono considerati i soli pagamenti effettuati a mezzo di mandati diretti e di ordini di accreditamento, mentre per la gestione del Governo legittimo, oltre alle erogazioni in qualunque modo effettuate, nelle zone amministrative del Governo medesimo (escluse le erogazioni ancora fatte in base alle aperture di credito disposte dal Governo Militare Alleato nel periodo compreso fra la data di restituzione delle singole provincie all'Amministrazione italiana e la scadenza della validità di detti accreditamenti, erogazioni attribuite alla gestione del Governo che ebbe a disporre gli accreditamenti), si sono anche considerati i pagamenti effettuati nei modi speciali previsti dalla legge di contabilità, dai cennati Uffici dotati di poteri di ordinazione autonoma, in tutta la restante parte del territorio nazionale.

Ciò ha dato luogo ad eccedenze di spesa per molti capitoli, dato che le previsioni relative si limitavano alle sole occorrenze per i territori amministrati dal Governo legittimo, mentre altre eccedenze di spesa

furono determinate dalla fluidità della situazione che non sempre consentì la tempestiva rilevazione dei fabbisogni e la conseguente adozione dei necessari provvedimenti di bilancio. In concreto le eccedenze di spesa rilevate per la gestione del Governo legittimo sul conto della competenza sono ammontate a mil. 20.525,2 così ripartiti per Ministeri:

Ministero del tesoro	mil.	3.935,3
Ministero delle finanze	»	8,1
Ministero dell'interno	»	23,4
Ministero dei lavori pubblici	»	7,5
Ministero dell'industria e del commercio	»	0,6
Ministero della guerra	»	0,2
Ministero della marina	»	0,1
Ministero dell'agricoltura e delle foreste	»	16.550 —
	mil.	20.525,2

Per dette eccedenze è fatta proposta di sanatoria, in parte e cioè per mil. 2.375,2 con apposito articolo inserito nel disegno di legge di approvazione del rendiconto generale di cui trattasi ed in parte, più precisamente per mil. 18.150 concernenti oneri per prezzi politici e per la ricostruzione ferroviaria, mediante provvedimenti appositi.

Per la gestione di competenza del sedicente governo repubblicano fascista non si è fatto luogo all'accertamento di resti passivi, stante la necessità di stabilire la legittimità degli impegni lasciati insoluti da detto sedicente governo, prima di effettuare la acquisizione ai conti dello Stato. Pertanto, l'ammontare degli accertamenti è stato reso uguale all'importo dei pagamenti eseguiti, i quali — peraltro — hanno superato le previsioni per alcuni capitoli, di guisa che anche per tale gestione è occorso far proposta di sanatoria per le relative eccedenze di spesa, le quali sono ammontate in complesso a mil. 1.035,4 così ripartiti per Ministeri:

Ministero delle finanze	mil.	1.010,1
Ministero di grazia e giustizia	»	18,5
Ministero degli affari esteri	»	1,3
Ministero dell'interno	»	4,4
Ministero dell'agricoltura e delle foreste	»	1 —
Ministero delle comunicazioni	»	0,1
	mil.	1.035,4

Per l'intero importo predetto, la sanatoria è considerata nel disegno di legge di approvazione del consuntivo in esame.

Quanto al conto dei residui, i resti passivi risultanti al 30 giugno 1944 furono tutti trasferiti in gestione al Nord dal sedicente governo della repubblica sociale e perciò essi sono stati integralmente ripresi nel consuntivo parziale relativo alla gestione di esso sedicente governo. I resti non pagati entro il 25 aprile 1945, data di cessazione dell'attività di detto pseudo governo, sono stati del pari eliminati, operandone la reiscrizione a partire dall'esercizio medesimo nel bilancio del governo legittimo, di mano in mano che potevano stabilirsi la regolarità dell'impegno ed il permanere del diritto del creditore. Anche per il conto dei residui si è avuta qualche eccedenza nei pagamenti, per la gestione di cui trattasi, rispetto ai resti accertati alla fine dell'esercizio 1943-44 e da essa gestione ripresi. In concreto le eccedenze sono ammontate a mil. 19,3 e la relativa sanatoria è proposta con il disegno di legge di approvazione del consuntivo.

Il rendiconto consuntivo della gestione del Governo legittimo non ha avuto ripresa di residui. Al bilancio di tale Governo furono però, già nell'esercizio in questione, reinscritti in parte, con provvedimenti legislativi, i residui degli esercizi 1943-44 e precedenti lasciati insoluti dal sedicente governo della repubblica sociale.

Altri riaccertamenti di fatto occorsero in relazione alle necessità di liquidazioni, a favore dei creditori, riscontrata la legittima sussistenza dei resti da pagare. Anche tali riaccertamenti, i quali ammontano in complesso a mil. 7.923, sono sanati con apposita norma inserita nel provvedimento di approvazione del consuntivo in questione.

Le gestioni di fatto continuarono ad effettuare i propri pagamenti senza alcun riferimento alle normali suddivisioni del bilancio e perciò la relativa contabilizzazione ha dovuto avvenire, anche per l'esercizio di che trattasi, per importi globali, separando soltanto i pagamenti relativi alla competenza da quelli riguardanti i residui, in base alle annotazioni risultanti sui singoli titoli.

Per quanto sia mancata la possibilità di una formale imputazione alle categorie del bilancio, per queste ultime gestioni, è però innegabile che la generalità delle erogazioni da esse effettuate concerne la parte effettiva del bilancio.

Come per il precedente esercizio, quindi, nella analisi che qui di seguito è fatta delle risultanze di consuntivo per l'esercizio finanziario ora in esame, dette erogazioni vengono assimilate a quelle di parte effettiva pertinenti alle gestioni di bilancio ed unitamente ad esse classificate, in relazione ai rispettivi oggetti, con la approssimazione consentita dagli scarsi elementi di indagine disponibili.

Per l'entrata i relativi atti di gestione continuarono a svolgersi nei modi normali, pur nel succedersi degli organismi che ebbero ad esercitare i poteri di amministrazione e perciò le risultanze di consuntivo sono state unitariamente rilevate per l'intero territorio nazionale in riferimento alle previsioni risultanti dalla fusione dei bilanci approvati dal Governo legittimo e dal sedicente governo repubblicano fascista, nonché dalle variazioni successivamente disposte da entrambi i Governi, pur con le debite distinzioni in allegato.

Analogo criterio unitario è stato adottato, infine, per i bilanci delle Amministrazioni autonome, dato che anche per esse Amministrazioni autonome, gli atti di gestione continuarono ad attuarsi nell'intero territorio nazionale, in conformità degli ordinamenti delle Amministrazioni medesime, senza specifici riferimenti alle autorità amministrative che ebbero a succedersi nelle singole provincie.

sedi
costiEntr
SpesEntr
SpesEntr
Spes

Diffe

PARTE I

LA GESTIONE DI COMPETENZA

TITOLO I. — LE PREVISIONI

CAPITOLO I. — LE PREVISIONI INIZIALI E LE LORO VARIAZIONI

Le previsioni iniziali per l'esercizio 1944-45 risultanti dal bilancio del Governo legittimo e da quello del sedicente governo della repubblica sociale, concludevano con un disavanzo finale di lire 56.902.065.348,22 così costituito:

Bilancio del Governo legittimo:

Entrate	12.938.432.807, 95	1.130.073.000 —	14.068.505.807, 95
Spese	64.697.880.039, 09	2.781.816.281, 72	67.479.696.320, 81
	— 51.759.447.231, 14	— 1.651.743.281, 72	— 53.411.190.512, 86

Bilancio del sedicente governo della repubblica sociale:

Entrate	31.438.738.893, 81	4.370.829.107, 40	35.809.568.001, 21
Spese	34.728.773.396, 74	4.571.669.439, 83	39.300.442.836, 57
	— 3.290.034.502, 93	— 200.840.332, 43	— 3.490.874.835, 36

IN COMPLESSO:

Entrate	44.377.171.701, 76	5.500.902.107, 40	49.878.073.809, 16
Spese	99.426.653.435, 83	7.353.485.721, 55	106.780.139.157, 38
Differenze	— 55.049.481.734, 07	— 1.852.583.614, 15	— 56.902.065.348, 22

Le suddette previsioni erano così formate, distintamente per i due bilanci:

Classificazione delle previsioni iniziali del Governo legittimo per l'esercizio 1944-45

	PARTE STRAORDINARIA			I N S I E M E			
	1 Entrate e spese effettive	2 Entrate e spese effettive	3 Movimento di capitali	4 TOTALE (colonne 2 e 3)	5 Entrate e spese effettive	6 Movimento di capitali	7 TOTALE GENERALE (colonne 5 e 6)
Ministero del Tesoro	42.431.295.488,82	9.688.661.993,94	2.368.695.478,49	12.057.357.442,43	21.819.807.452,76	2.368.695.478,49	24.188.562.630,95
Ministero delle Finanze	4.095.629.595 —	57.364.844,71	2.285.013,33	59.649.858,24	1.152.994.439,71	2.285.013,33	1.155.279.453,24
Ministero di Grazia e Giustizia	794.482.500 —	4.654.000 —	—	1.651.000 —	796.636.500 —	—	796.636.500 —
Ministero degli Affari Esteri	292.855.415 —	69.474.851,30	400.612.958 —	170.084.809,30	272.326.966,30	400.612.958 —	372.939.924,30
Ministero dell'Africa Italiana	77.991.000 —	476.060.000 —	—	476.060.000 —	554.051.000 —	—	554.051.000 —
Ministero della Pubblica Istruzione	2.358.401.830 —	485.730.256,34	—	485.730.256,34	2.544.132.086,34	—	2.544.132.086,34
Ministero dell'Interno	4.846.890.300 —	7.324.183.960 —	71.612 —	7.322.055.572 —	9.438.784.290 —	71.612 —	9.438.856.872 —
Ministero dei Lavori Pubblici	261.720.000 —	4.226.470.000 —	43.150.520 —	4.269.620.520 —	1.483.490.000 —	43.150.520 —	1.531.340.520 —
Ministero delle Comunicazioni	293.616.000 —	412.426.744 —	—	412.426.744 —	346.042.744 —	—	346.042.744 —
Ministero della Guerra	3.978.410.000 —	40.490.510.000 —	26.500.000 —	40.517.010.000 —	44.468.629.000 —	26.500.000 —	44.495.129.000 —
Ministero della Marina	3.283.249.000 —	4.238.439.630 —	180.000.000 —	4.418.139.630 —	7.521.358.630 —	180.000.000 —	7.701.358.630 —
Ministero dell'Aeronautica	2.491.772.000 —	930.487.000 —	21.000.000 —	951.487.000 —	3.422.259.000 —	21.000.000 —	3.443.259.000 —
Ministero dell'Agricoltura e delle Foreste	185.366.417,70	944.460.000 —	39.501.000 —	980.670.000 —	1.126.535.417,70	39.501.000 —	1.166.036.417,70
Minist. dell'Industria del Commercio e del Lavoro	426.282.700 —	413.900.442,28	—	413.900.442,28	240.482.842,28	—	240.482.842,28
Ministero dell'Italia Occupata	435.890.000 —	—	—	—	435.890.000 —	—	435.890.000 —
<i>Entrata</i>	28.843.841.646,52	35.854.638.392,57	2.781.816.281,72	38.635.854.674,29	64.697.880.039,69	2.781.816.281,72	67.479.696.320,81
<i>Entrata</i>	42.658.195.000 —	280.237.807,95	1.430.073.000 —	1.410.310.807,95	12.933.432.807,95	1.430.073.000 —	14.068.595.807,95
<i>DIFFERENZA</i>	—	35.573.800.581,62	—	37.225.543.866,34	51.759.447.231,44	—	53.411.490.542,86

Classificazione delle previsioni iniziali del sedicente governo della repubblica sociale per l'esercizio 1944-45

	PARTE STRAORDINARIA			I N S I E M E			
	1	2	3	4	5	6	7
	PARTE ORDINARIA Entrate e spese effettive	Entrate e spese effettive	Movimento di capitali	TOTALE (colonne 2 e 3)	Entrate e spese effettive	Movimento di capitali	TOTALE GENERALE (colonne 5 e 6)
DIFFERENZA	46.185.646,52	35.573.890,581,62	1.651.743,281,72	37.225.543,866,34	51.759.447,231,44	1.651.743,281,72	53.411.190,512,86
Ministero delle Finanze	17.061.275,511,57	2.097.866,920,83	4.264.379,353,83	6.362.246,274,66	49.159.142,432,40	4.264.379,353,83	23.423.521,786,23
Ministero di Grazia e Giustizia	543.664,600	1.577,000	—	1.577,000	545.241,600	—	545.241,600
Ministero degli Affari Esteri	196.230,014	154.805,386	80.313,953	295.119,339	351.035,400	80.313,953	431.349,353
Ministero dell'Africa Italiana	10.853,000	3.097,540	61.902	3.459,442	13.959,540	61.902	14.012,442
Ministero dell'Educazione Nazionale	2.641.888,691	32.391,506,34	—	32.391,506,34	2.674.280,197,34	—	2.674.280,197,34
Ministero dell'Interno	1.163.400,200	1.186.266,543	71.612	1.186,338,155	2.349.666,743	71.612	2.349.738,355
Ministero dei Lavori Pubblici	407.228,000	778.992,846	237,020	779.229,866	1.186.220,846	237,020	1.186.457,866
Ministero delle Comunicazioni	360.207,000	100.065,744	—	100,065,744	460.272,744	—	460.272,744
Ministero delle Forze Armate:							
Sottoseg. Esercito	2.892.357,200	2.650,000	25.300,000	27.350,000	2.894.407,200	25.300,000	2.829.707,200
Sottoseg. Marina	1.438.063,500	647.810,000	160,000,000	807,810,000	1.785,873,500	160,000,000	1,945,873,500
Sottoseg. Aeronautica	2.323,710,000	111,600,000	30,000,000	141,600,000	2.440,310,000	30,000,000	2,470,310,000
Ministero dell'Agricoltura e delle Foreste	105.495,000	560,082,030	11.305,599	572,287,629	666,477,630	11,305,599	677,782,629
Ministero della Produzione Industriale	101.245,500	92,847,164	—	92,847,164	194,092,664	—	194,092,664
Ministero della Cultura Popolare	46.152,500	51,650,000	—	51,650,000	97,802,500	—	97,802,500
Entrata	28.906,770,716,57	5.822,002,680,17	4.571,669,439,83	10.398,672,120	34.728,773,396,74	4.571,669,439,83	39,300,442,836,57
	30.083,677,884,87	1,355,061,008,94	4,370,829,107,40	5,725,890,116,34	31,438,788,893,81	4,370,829,107,40	35,809,568,001,21
DIFFERENZA	1.176,907,168,30	4,466,941,671,23	200,840,332,43	4,667,782,003,66	3,290,034,502,93	200,840,332,43	3,490,874,835,36

Per entrambe le gestioni, alle previsioni iniziali non corrisposero le cifre delle previsioni definitive riportate nei dati consuntivi, in quanto questi ultimi dati considerano le previsioni integrate con le variazioni in aumento e in diminuzione, autorizzate nel corso dell'esercizio per effetto di speciali leggi e decreti, ovvero in dipendenza di prelevazioni dai fondi di riserva per le spese imprevedute e per quelle obbligatorie e d'ordine.

Le variazioni dipendenti da leggi e decreti speciali sono dimostrate nel prospetto n. 3, allegato alla presente nota preliminare distintamente per le due gestioni predette; esse incidono soprattutto sulla spesa, sulla quale hanno influito, per importi notevoli, gli oneri di carattere eccezionale.

Difatti si verificò:

per il Governo legittimo:

nelle entrate effettive, un aumento di	L.	3.521.326.417, 77	
e, in quelle per « movimento di capitali », altro aumento di	»	3.737.125.229 —	
e quindi, in complesso, un aumento di		—————	L. 7.258.451.646, 77
cui si contrapposero:			
un aumento nelle spese effettive di	L.	62.035.990.914, 44	
ed un aumento in quelle per « movimento di capitali » di	»	3.343.837.904, 35	
ossia, in complesso, un totale di maggiori spese per		—————	» 65.379.828.818, 79
determinando un peggioramento di	L.		58.121.377.172, 02
con che il disavanzo complessivo, risultante dalle previsioni iniziali, in			» 53.411.190.512, 86
in sede di previsioni definitive si accrebbe a	L.		111.532.567.684, 88

per il sedicente governo della repubblica sociale italiana:

nelle entrate effettive, un aumento di	L.	535.399.605, 11	
e, in quelle per « movimento di capitali », altro aumento di	»	1.200.000.000 —	
e quindi, in complesso, un aumento di		—————	L. 1.735.399.605, 11
cui si contrapposero:			
un aumento nelle spese effettive di	L.	156.346.189.194, 71	
ed un aumento nelle spese per movimento di capitali, di	»	1.214.172.900 —	
ossia, in complesso, un totale di maggiori spese per		—————	» 157.560.362.094, 71
determinando un peggioramento di	L.		155.824.962.489, 60
con che il disavanzo complessivo risultante dalle previsioni iniziali in			» 3.490.874.835, 36
in sede di previsioni definitive si accrebbe a	L.		159.315.837.324, 96

Le previsioni finali vennero quindi a risultare come appresso, per le due gestioni di bilancio che ebbero a coesistere nell'esercizio di che trattasi:

Gestione del Governo legittimo:

	Parte effettiva	Movimento di capitali	In complesso
Spesa	126.733.870.953, 53	6.125.654.186, 07	132.859.525.139, 60
Entrata	16.459.759.225, 72	4.867.198.229 —	21.326.957.454, 72
Disavanzo	110.274.111.727, 81	1.258.455.957, 07	111.532.567.684, 88

Gestione del sedicente governo della repubblica sociale italiana:

Spesa	191.074.962.591, 45	5.785.842.339, 83	196.860.804.931, 28
Entrata	31.974.138.498, 92	5.570.829.107, 40	37.544.967.606, 32
Disavanzo	159.100.824.092, 53	215.013.232, 43	159.315.837.324, 96

In complesso:

Spesa	317.808.833.544, 98	11.911.496.525, 90	329.720.330.070, 88
Entrata	48.433.897.724, 64	10.438.027.336, 40	58.871.925.061, 04
Disavanzo	269.374.935.820, 34	1.473.469.189, 50	270.848.405.009, 84

Nei prospetti che seguono sono riassunte per ciascuna gestione, distintamente per Ministeri e categorie, le variazioni apportate alle previsioni con leggi e decreti speciali, nonchè quelle dovute a prelevamenti dai fondi di riserva per le spese obbligatorie e d'ordine e per quelle impreviste, con l'indicazione anche delle previsioni iniziali e di quelle rettifiche risultanti:

Variazioni apportate alle previsioni iniziali dell'esercizio 1944-45 (Gestione del Governo legittimo)

MINISTERI	CATEGORIA I — ENTRATE E SPESE EFFETTIVE			
	Previsioni iniziali	Variazioni apportate con		Previsioni definitive
		Leggi e decreti speciali	Prelevamenti dai fondi di riserva	
<i>Spesa :</i>				
Ministero del Tesoro	21.819.867.452,76	+ 12.427.718.789 —	— 26.203.248 —	34.221.382.993,76
Ministero delle Finanze	1.152.994.439,71	+ 2.269.635.870,05	+ 7.951.835 —	3.430.582.144,76
Ministero di Grazia e Giustizia	796.636.500 —	+ 1.146.929.000 —	+ 100.500 —	1.943.666.000 —
Ministero degli Affari Esteri	272.326.966,30	+ 147.953.331 —	—	420.280.300,30
Ministero dell'Africa Italiana	554.051.000 —	+ 129.180.556 —	+ 850 —	683.232.406 —
Ministero della Pubblica Istruzione	2.544.132.086,34	+ 3.013.660.120,64	+ 280.000 —	5.558.072.206,98
Ministero dell'Interno	9.138.784.260 —	+ 7.504.145.305,65	—	16.642.929.565,65
Ministero dei Lavori Pubblici	1.488.190.000 —	+ 11.055.382.000 —	—	12.543.572.000 —
Ministero delle Comunicazioni	316.012.744 —	+ 123.471.800 —	—	439.514.544 —
Ministero della Guerra	14.868.629.000 —	+ 15.942.286.650 —	+ 16.918 —	30.810.922.568 —
Ministero della Marina	7.521.358.630 —	+ 2.836.299.394 —	+ 150.000 —	10.357.808.024 —
Ministero dell'Aeronautica	3.122.259.000 —	+ 1.337.346.517,25	+ 50.000 —	4.459.655.517,25
Ministero dell'Agricoltura e delle Foreste	1.126.535.117,70	+ 2.868.359.677,85	+ 13.153.145 —	4.008.047.940,55
Ministero dell'Industria, del Commercio e del Lavoro	240.182.842,28	+ 1.131.301.900 —	+ 4.500.000 —	1.375.984.742,28
Ministero dell'Italia occupata	135.890.000 —	+ 102.320.000 —	—	238.210.000 —
	64.697.880.039,09	+ 62.035.990.914,44	—	126.733.870.953,53
<i>Entrata</i>	12.938.432.807,95	+ 3.521.326.417,77	—	16.459.759.225,72
DIFFERENZA	— 51.759.447.231,14	— 58.514.664.496,67	—	— 110.274.111.727,81

Variazioni apportate alle previsioni iniziali dell'esercizio 1944-45 (Gestione del Governo legittimo)

MINISTERI	CATEGORIA II. — MOVIMENTO DI CAPITALI			
	Previsioni iniziali	Variazioni apportate con		Previsioni definitive
		Leggi e decreti speciali	Prelevamenti dai fondi di riserva	
<i>Spesa :</i>				
Ministero del Tesoro	2.368.695.178,49 +	3.245.565.891 —	—	5.584.261.069,49
Ministero delle Finanze	2.285.013,53 +	580.213,35	—	2.871.226,88
Ministero di Grazia e Giustizia	—	—	—	—
Ministero degli Affari Esteri	100.612.958 —	—	—	100.612.958 —
Ministero dell'Africa Italiana	—	+ 34.685.800 —	—	34.685.800 —
Ministero della Pubblica Istruzione	—	—	—	—
Ministero dell'Interno	71.612 — +	5.000.000 —	—	5.071.612 —
Ministero dei Lavori Pubblici	43.150.520 —	—	—	43.150.520 —
Ministero delle Comunicazioni	—	—	—	—
Ministero della Guerra	26.500.000 —	—	—	26.500.000 —
Ministero della Marina	180.000.000 — +	80.000.000 —	—	260.000.000 —
Ministero dell'Aeronautica	21.000.000 —	—	—	21.000.000 —
Ministero dell'Agricoltura e delle Foreste	39.501.000 — +	8.000.000 —	—	47.501.000 —
Ministero dell'Industria, del Commercio e del Lavoro	—	—	—	—
Ministero dell'Italia occupata	—	—	—	—
	2.781.816.281,72 +	3.343.837.904,35	—	6.125.654.186,07
<i>Entrata</i>	1.130.073.000 — +	3.737.125.229 —	—	4.867.198.229 —
DIFFERENZA	— 1.651.743.281,72 +	393.287.324,65	—	— 1.258.455.957,07

Variazioni apportate alle previsioni iniziali dell'esercizio 1944-45 (Gestione del Governo legittimo)

MINISTERI	CATEGORIE I e II — INSIEME			
	Previsioni iniziali	Variazioni apportate con		Previsioni definitive
		Leggi e decreti speciali	Prelevamenti dai fondi di riserva	
<i>Spesa:</i>				
Ministero del Tesoro	24.188.562.630,95 +	15.643.284.680 —	26.203.248 —	39.805.644.062,95
Ministero delle Finanze	1.155.279.453,24 +	2.270.222.083,40 +	7.951.835 —	3.433.453.371,64
Ministero di Grazia e Giustizia	796.636.500 — +	1.146.929.000 — +	100.500 —	1.943.666.000 —
Ministero degli Affari Esteri	372.939.924,30 +	147.953.334 —	—	520.893.258,30
Ministero dell'Africa Italiana	554.051.000 — +	163.866.356 — +	850 —	717.918.206 —
Ministero della Pubblica Istruzione	2.544.132.086,34 +	3.013.660.120,64 +	280.000 —	5.558.072.206,98
Ministero dell'Interno	9.138.857.872 — +	7.509.145.305,65	—	16.648.001.177,85
Ministero dei Lavori Pubblici	1.531.340.520 — +	11.055.382.000 —	—	12.586.722.520 —
Ministero delle Comunicazioni	316.042.744 — +	123.471.800 —	—	439.514.544 —
Ministero della Guerra	14.495.129.000 — +	15.942.286.650 — +	16.918 —	30.437.432.568 —
Ministero della Marina	7.701.358.630 — +	2.916.299.394 — +	150.000 —	10.617.808.024 —
Ministero dell'Aeronautica	3.143.259.000 — +	1.337.346.517,25 +	50.000 —	4.480.655.517,25
Ministero dell'Agricoltura e delle Foreste	1.166.036.117,70 +	2.876.359.677,85 +	13.153.145 —	4.055.548.940,55
Ministero dell'Industria, del Commercio e del Lavoro	240.182.842,28 +	1.131.301.900 — +	4.500.000 —	1.375.984.742,28
Ministero dell'Italia occupata	135.890.000 — +	102.320.000 —	—	238.210.000 —
	67.479.696.320,81 +	65.379.828.818,79	—	132.859.525.139,60
<i>Entrata</i>	14.068.505.807,95 +	7.258.451.646,77	—	21.326.957.454,72
DIFFERENZA	53.411.190.512,86 —	58.121.377.172,02 —	—	111.532.567.684,88

Variazioni apportate alle previsioni iniziali dell'esercizio 1944-45 (Gestione del sedicente governo della repubblica sociale italiana)

M I N I S T E R I	CATEGORIA I. — ENTRATE E SPESE EFFETTIVE			
	Previsioni iniziali	Variazioni apportate con		Previsioni definitive
		Leggi e decreti speciali	Prelevamenti dai fondi di riserva	
<i>Spesa :</i>				
Ministero delle Finanze	19.159.142.432,40	+ 108.941.023.843,86	- 4.549.228,84	128.096.517.047,42
Ministero di Grazia e Giustizia	545.241.600	+ 148.703.973	- 200.000	694.145.573
Ministero degli Affari Esteri	351.035.400	+ 112.073.859	-	463.109.259
Ministero dell'Africa Italiana	13.950.540	+ 428.305.000	-	442.255.540
Ministero dell'Educazione Nazionale	2.674.280.197,34	+ 1.201.481.532,25	+ 455	3.875.762.184,59
Ministero dell'Interno	2.349.666.743	+ 10.274.811.939,58	+ 1.400.000	12.625.878.682,58
Ministero dei Lavori Pubblici	1.186.220.816	+ 1.685.489.000	-	2.871.709.816
Ministero delle Comunicazioni	460.272.744	+ 742.603.014,20	+ 1.000.000	1.203.875.758,20
Ministero delle Forze Armate:				
Sottoseg. Esercito	2.804.407.200	+ 14.752.870.000	+ 1.691.263,84	17.558.338.463,84
Sottoseg. Marina	1.785.873.500	+ 5.131.330.000	-	6.917.203.500
Sottoseg. Aeronautica	2.440.310.000	+ 5.707.900.000	-	8.148.210.000
Ministero dell'Agricoltura e delle Foreste	666.477.030	+ 6.136.559.919,82	+ 220.090	6.803.256.949,82
Ministero della Produzione Industriale	194.092.664	+ 741.555.746,75	+ 667.510	936.315.920,75
Ministero della Cultura Popolare	97.802.500	+ 340.581.366,25	-	438.383.866,25
	34.728.773.396,74	+ 156.346.189.194,71	-	191.074.962.591,45
<i>Entrata</i>	31.438.738.893,81	+ 535.399.605,11	-	31.974.138.498,92
DIFFERENZA	3.290.034.502,93	- 155.810.789.589,60	-	159.100.824.092,53

Variazioni apportate alle previsioni iniziali dell'esercizio 1944-45 (Gestione del sedicente governo della repubblica sociale italiana)

MINISTERI	CATEGORIA II. — MOVIMENTO DI CAPITALI			
	Previsioni iniziali	Variazioni apportate con		Previsioni definitive
		Leggi e decreti speciali	Prelevamenti dai fondi di riserva	
<i>Spesa:</i>				
Ministero delle Finanze	4.264.379.353,83	+ 1.110.172.900 —	—	5.374.552.253,83
Ministero di Grazia e Giustizia	—	—	—	—
Ministero degli Affari Esteri	80.313.953 —	—	—	80.313.953 —
Ministero dell'Africa Italiana	61.902 —	—	—	61.902 —
Ministero dell'Educazione Nazionale	—	—	—	—
Ministero dell'Interno	71.612 —	—	—	71.612 —
Ministero dei Lavori Pubblici	237.020 —	—	—	237.020 —
Ministero delle Comunicazioni	—	—	—	—
Ministero delle Forze Armate:				
Sottoseg. Esercito	25.300.000 —	—	—	25.300.000 —
Sottoseg. Marina	160.000.000 —	+ 100.000.000 —	—	260.000.000 —
Sottoseg. Aeronautica	30.000.000 —	—	—	30.000.000 —
Ministero dell'Agricoltura e delle Foreste	11.305.599 —	—	—	11.305.599 —
Ministero della Produzione Industriale	—	+ 4.000.000 —	—	4.000.000 —
Ministero della Cultura Popolare	—	—	—	—
	4.571.669.439,83	+ 1.214.172.900 —	—	5.785.842.339,83
<i>Entrata</i>	4.370.829.107,40	+ 1.200.000.000 —	—	5.570.829.107,40
DIFFERENZA	200.840.332,43	— 14.172.900 —	—	215.013.232,43

Variazioni apportate alle previsioni iniziali dell'esercizio 1944-45 (Gestione del sedicente governo della repubblica sociale italiana)

MINISTERI	CATEGORIE I E II. — INSIEME			
	Previsioni iniziali	Variazioni apportate con		Previsioni definitive
		Leggi e decreti speciali	Prelevamenti dai fondi di riserva	
<i>Spesa:</i>				
Ministero delle Finanze	23.423.521.786,23	+ 110.052.096.743,86	- 4.549.228,84	133.471.069.301,25
Ministero di Grazia e Giustizia	545.241.600	+ 148.703.973	+ 200.000	694.145.573
Ministero degli Affari Esteri	431.349.353	+ 112.073.859	-	543.423.212
Ministero dell'Africa Italiana	14.012.442	+ 428.305.000	-	442.317.442
Ministero dell'Educazione Nazionale	2.674.280.197,34	+ 1.201.481.532,25	+ 455	3.875.762.184,59
Ministero dell'Interno	2.349.738.355	+ 40.274.811.939,58	+ 1.400.000	12.625.950.294,58
Ministero dei Lavori Pubblici	1.186.457.866	+ 1.685.489.000	-	2.871.946.866
Ministero delle Comunicazioni	460.272.744	+ 742.603.014,20	+ 1.000.000	1.203.875.758,20
Ministero delle Forze Armate:				
Sottoseg. Esercito	2.829.707.200	+ 14.752.870.000	+ 1.061.263,84	17.583.638.463,84
Sottoseg. Marina	1.945.873.500	+ 5.231.330.000	-	7.177.203.500
Sottoseg. Aeronautica	2.470.310.000	+ 5.707.900.000	-	8.178.210.000
Ministero dell'Agricoltura e delle Foreste	677.782.629	+ 6.136.559.919,82	+ 220.000	6.814.562.548,82
Ministero della Produzione Industriale	194.092.664	+ 745.555.746,75	+ 667.510	940.315.920,75
Ministero della Cultura Popolare	97.802.500	+ 340.581.366,25	-	438.383.866,25
	39.300.442.836,57	+ 157.560.362.094,71	-	196.860.804.931,28
<i>Entrata</i>	35.809.568.001,21	+ 1.735.399.605,11	-	37.544.967.606,32
DIFFERENZA	3.490.874.835,36	- 155.824.962.489,60	-	159.315.837.324,96

CAPITOLO II. — LE VARIAZIONI ALLE PREVISIONI DI ENTRATA

Le variazioni introdotte, nel corso dell'esercizio 1944-45, alle previsioni di entrata stabilite con la legge di bilancio, risultano così costituite:

	Aumenti	Diminuzioni	Differenze
<i>per il Governo legittimo:</i>			
Entrate effettive L.	3.521.326.417,77	—	+ 3.521.326.417,77
Entrate per « Movimento di capitali » »	3.737.125.229 —	—	+ 3.737.125.229 —
Totale L.	7.258.451.646,77	—	7.258.451.646,77
<i>per il sedicente governo della repubblica sociale italiana:</i>			
Entrate effettive L.	535.399.605,11	—	+ 535.399.605,11
Entrate per « Movimento di capitali » »	1.200.000.000 —	—	+ 1.200.000.000 —
Totale L.	1.735.399.605,11	—	1.735.399.605,11
<i>in complesso:</i>			
Entrate effettive L.	4.056.726.022,88	—	+ 4.056.726.022,88
Entrate per « Movimento di capitali » »	4.937.125.229 —	—	+ 4.937.125.229 —
Totale L.	8.993.851.251,88	—	+ 8.993.851.251,88

Ripartite tra entrate ordinarie e straordinarie le variazioni apportate alle previsioni iniziali di parte effettiva risultano nel modo seguente:

	Aumenti	Diminuzioni	Differenze
<i>per il Governo legittimo:</i>			
Entrate ordinarie L.	3.519.326.417,77	—	+ 3.519.326.417,77
Entrate straordinarie . . . »	2.000.000 —	—	+ 2.000.000 —
Totale L.	3.521.326.417,77	—	+ 3.521.326.417,77
<i>per il sedicente governo della repubblica sociale italiana:</i>			
Entrate ordinarie L.	65.399.605,11	—	+ 65.399.605,11
Entrate straordinarie . . . »	470.000.000 —	—	+ 470.000.000 —
Totale L.	535.399.605,11	—	+ 535.399.605,11
<i>In complesso:</i>			
Entrate ordinarie L.	3.584.726.022,88	—	+ 3.584.726.022,88
Entrate straordinarie . . . »	472.000.000 —	—	+ 472.000.000 —
Totale L.	4.056.726.022,88	—	+ 4.056.726.022,88

CAPITOLO III. — LE VARIAZIONI ALLE PREVISIONI DI SPESA

Le variazioni di spesa autorizzate durante l'esercizio finanziario 1944-45, con leggi e decreti speciali, per i due bilanci coesistiti, sono distintamente riassunte nei seguenti prospetti:

Governo legittimo

MINISTERI	CATEGORIA I. — SPESE EFFETTIVE			CATEGORIA II. — MOVIMENTO DI CAPITALI		
	Aumenti	Diminuzioni	Differenze	Aumenti	Diminuzioni	Differenze
Ministero del Tesoro	13.753.730,344 —	1.326.011,555 —	+12.427.718,789 —	3.215.565,891 —	—	+ 3.215.565,891 —
Ministero delle Finanze	2.276.807,883,40	7.172.013,35	+ 2.269.635,870,05	586.213,35	—	+ 586.213,35
Ministero di Grazia e Giustizia	1.146.929,000 —	—	+ 1.146.929,000 —	—	—	—
Ministero degli Affari Esteri	155.838,964 —	7.885,630 —	+ 147.953,334 —	—	—	—
Ministero dell'Africa Italiana	261.040,556 —	131.860,000 —	+ 129.180,556 —	34.685,800 —	—	+ 34.685,800 —
Ministero della Pubblica Istruzione	3.014.069,520,64	409,400 —	+ 3.013.660,120,64	—	—	—
Ministero dell'Interno	7.507.708,305,65	3.563,000 —	+ 7.504.145,305,65	5.000,000 —	—	+ 5.000,000 —
Ministero dei Lavori Pubblici	14.972.382,000 —	3.917,000,000 —	+11.055,382,000 —	—	—	—
Ministero delle Comunicazioni	124.361,800 —	890,000 —	+ 123.471,800 —	—	—	—
Ministero della Guerra	15.944,363,380 —	2.076,730 —	+15.942,286,650 —	—	—	—
Ministero della Marina	3.252,424,394 —	416,425,000 —	+ 2.836,299,394 —	80.000,000 —	—	+ 80.000,000 —
Ministero dell'Aeronautica	1,362,846,517,25	25,500,000 —	+ 1,337,346,517,25	—	—	—
Ministero dell'Agricoltura e delle Foreste	2.883,869,677,85	15,510,000 —	+ 2.868,359,677,85	8,000,000 —	—	+ 8,000,000 —
Minist. dell'Industria, del Commercio e del Lavoro	1,133,101,900 —	1,800,000 —	+ 1,131,301,900 —	—	—	—
Ministero dell'Italia Occupata	105,320,000 —	3,000,000 —	+ 102,320,000 —	—	—	—
Totale	67.894.794,242,79	5.858.803,328,35	+62.035.990,914,44	3.343.837,904,35	—	+ 3.343.837,904,35

Sedicente governo della repubblica sociale italiana

MINISTERI	CATEGORIA I. — SPESE EFFETTIVE			CATEGORIA II. — MOVIMENTO DI CAPITALI		
	Aumenti	Diminuzioni	Differenze	Aumenti	Diminuzioni	Differenze
Ministero delle Finanze . . .	109.569.743.843,86	627.820.000 —	+108.941.923.843,86	1.110.172.900 —	—	+ 1.110.172.900 —
Ministero della Giustizia . . .	148.703.973 —	—	+ 148.703.973 —	—	—	—
Ministero degli Affari Esteri .	112.073.859 —	—	+ 112.073.859 —	—	—	—
Ministero dell'Africa Italiana .	428.305.000 —	—	+ 428.305.000 —	—	—	—
Ministero dell'Educazione Nazionale	1.204.161.532,25	2.680.000 —	+ 1.201.481.532,25	—	—	—
Ministero dell'Interno	10.274.811.939,58	—	+10.274.811.939,58	—	—	—
Ministero dei Lavori Pubblici .	1.689.709.000 —	4.220.000 —	+ 1.685.489.000 —	—	—	—
Ministero delle Comunicazioni	742.603.014,20	90.000 —	+ 742.603.014,20	—	—	—
Ministero delle Forze Armate (Esercito)	15.022.870.000 —	270.000.000 —	+14.752.870.000 —	—	—	—
Ministero delle Forze Armate (Marina)	5.131.360.000 —	30.000 —	+ 5.131.330.000 —	100.000.000 —	—	+ 100.000.000 —
Ministero delle Forze Armate (Aeronautica)	5.709.300.000 —	1.400.000 —	+ 5.707.900.000 —	—	—	—
Ministero dell'Agricoltura e delle Foreste	6.136.559.919,82	—	+ 6.136.559.919,82	—	—	—
Ministero dell'Economia Corporativa	741.955.746,75	400.000 —	+ 741.555.746,75	4.000.000 —	—	+ 4.000.000 —
Ministero della Cultura Popolare	340.581.366,25	—	+ 340.581.366,25	—	—	—
TOTALE	157.252.829.194,71	906.640.000 —	+156.346.189.194,71	1.214.172.900 —	—	+ 1.214.172.900 —

TITOLO II. — GLI ACCERTAMENTI

CAPITOLO I. — RISULTATI COMPLESSIVI DELL'ENTRATA E DELLA SPESA

I risultati delle gestioni annuali del bilancio, quali si rilevano dai conti consuntivi dell'Amministrazione dello Stato, non possono coincidere esattamente con le previsioni.

Le previsioni della spesa, infatti, per quanto aggiornate nel corso dell'esercizio in relazione alle necessità che vengono di mano in mano constatate, lasciano sempre margine ad economie che nel loro complesso, possono ascendere a cifra di non trascurabile entità.

Cio premesso in via normale, vanno anche richiamate le contingenze che ebbero a verificarsi nell'esercizio in esame, le quali particolarmente incisero sulla corrispondenza fra previsioni ed accertamenti.

E' da ricordare anzitutto che il bilancio del sedicente governo della repubblica sociale, predisposto per l'intero esercizio, fu gestito soltanto fino al 25 aprile 1945, data con la quale cessò l'attività di detto sedicente governo.

D'altra parte, nell'impossibilità di stabilire a priori la legittimità o meno degli impegni lasciati insoluti dal detto sedicente governo, la rilevazione delle risultanze della gestione attuata da esso pseudo governo per l'esercizio in questione, fu limitata alle sole operazioni di cassa effettuate e concluse nel periodo di attività del governo medesimo, demandando a successivi riaccertamenti, l'acquisizione al conto dei residui delle somme occorrenti per il soddisfacimento di quelli dei cennati impegni assunti e non soddisfatti dal sedicente governo di che trattasi, che — nel vaglio eseguito — fossero risultati conformi all'esistente ordinamento legittimo.

Inoltre le particolari contingenze verificatesi nell'esercizio di che trattasi non sempre consentirono il compiuto aggiornamento delle prescrizioni di spesa, in relazione alle occorrenze effettive, di guisa che sono risultati in sede di consuntivo, come si è già accennato, alcune eccedenze di impegni da sanare con norme legislative.

Infine, le risultanze complessive della spesa includono, oltre agli accertamenti afferenti alle gestioni di bilancio attuate dal governo legittimo e da quello della sedicente repubblica sociale, anche i pagamenti derivanti dalle gestioni di fatto svolte extra-bilancio:

dal governo militare alleato, nel periodo compreso fra la liberazione delle singole provincie e la restituzione di esse all'Amministrazione italiana;

dall'ufficio di Ragioneria delegato per la Sicilia;

dall'Intendenza di finanza di Sassari e Comando forze armate, per la Sardegna.

Per l'entrata è da richiamare poi la circostanza già posta in evidenza nelle elaborazioni precedenti, che le previsioni relative, a differenza di quelle di spesa, non hanno carattere limitativo per l'attività dell'Amministrazione, il che, anche per l'esercizio di che trattasi, indusse a prescindere dai relativi aggiornamenti, in relazione all'andamento dei gettiti.

In concreto le *entrate effettive*, che nelle previsioni definitive ammontavano:

per il governo legittimo a	L.	16.459.759.225,72
e per il sedicente governo repubblicano fascista a	»	31.974.138.498,92
e ciò in complesso	L.	48.433.897.724,64
presentarono un gettito di	»	64.635.208.135,04
con un aumento di	L.	16.201.310.410,40

A loro volta, le *spese effettive*, previste in sede fiscale:

per il Governo legittimo in	L.	126.733.870.953,53
e per il sedicente governo repubblicano fascista	»	191.074.962.591,45
ed in complesso in	L.	317.808.833.544,98

sono state accertate:

per il governo legittimo		
in	L.	144.595.285.296,85
per il sedicente governo		
repubblicano fascista in	»	153.224.155.884,65
con una differenza in meno di	»	297.819.441.181,50
per cui emerge un miglioramento nella parte effettiva di	L.	19.989.392.363,48
	L.	36.190.702.773,88

il quale, portato in diminuzione del disavanzo risultante dal confronto fra le entrate e le spese secondo le previsioni definitive:

del governo legittimo in	L.	110.274.111.727,81	
del sedicente governo repubblicano fascista in	»	159.100.824.092,53	
ed in complesso in			L. 269.374.935.820,34

ha determinato, in sede di consuntivo, il disavanzo effettivo di L. 233.184.233.046,46

Aggiungendo a tale cifra l'ammontare delle erogazioni per gestioni di fatto, che per ragioni già esposte in precedenza vengono considerate nella presente categoria e che, non essendo coperte da corrispondenti stanziamenti si traducono in peggioramento delle risultanze finali rispetto a quelle previste per la totalità del loro importo, in » 13.445.282.549,09

si ha in complesso un disavanzo di L. 246.629.515.595,55

Per quanto riguarda le operazioni per *movimento di capitali*, le entrate sono ascese a L. 42.963.892.974,62
in confronto di quelle definitivamente previste:

per il governo legittimo in	L.	4.867.198.229 —	
per il sedicente governo repubblicano fascista	»	5.570.829.107,40	
e cioè in complesso in			» 10.438.027.336,40

con un aumento quindi di L. 32.525.865.638,22

A loro volta le spese previste per il governo legittimo in	L.	6.125.654.186,07	
e per il sedicente governo repubblicano fascista in	»	5.785.842.339,83	

ed in complesso in L. 11.911.496.525,90
sono state accertate:

per il governo legittimo in	L.	6.131.083.585,38	
per il sedicente governo repubblicano fascista in	»	1.509.604.143,61	
			» 7.640.687.728,99

con una differenza in meno di » 4.270.808.796,91

donde un miglioramento di L. 36.796.674.435,13
per cui l'eccedenza passiva risultante dalla previsione definitiva:

del governo legittimo in	L.	1.258.455.957,07	
del sedicente governo fascista repubblicano in	»	215.013.232,43	
ed in complesso in			» 1.473.469.189,50

si è trasformata in un avanzo di L. 35.323.205.245,63

Il consuntivo chiude, quindi con un disavanzo finale di L. 211.306.310.349,92, così risultante:

Parte effettiva (scontata l'incidenza delle gestioni di fatto, integralmente riferita a questa categoria per i già indicati motivi)	— L.	246.629.515.595,55	
Movimento di capitali	+ »	35.323.205.245,63	
In complesso	— L.	211.306.310.349,92	

Gli accertamenti di entrata e di spesa delle diverse categorie, posti a confronto con le rispettive previsioni definitive, presentano i seguenti risultati:

	Previsioni definitive	Accertamenti	Differenze
935.820,34	I. - ENTRATE		
233.046,46	CATEGORIA I. - Entrate effettive:		
	Governo legittimo 16.459.759.225,72	64.635.208.135,04	+ 16.201.310.410,40
	Sedicente governo repubblicano fascista 31.974.138.498,92		
282.549,09	CATEGORIA II. - Movimento di capitali:		
	Governo legittimo 4.867.198.229 —	42.963.892.974,62	+ 32.525.865.638,22
	Sedicente governo repubblicano fascista 5.570.829.107,40		
515.595,55	Totale generale 58.871.925.061,04	107.599.101.109,66	+ 48.727.176.048,62
	II. - SPESE		
892.974,62	CATEGORIA I. - Spese effettive:		
	Gestioni di bilancio:		
	Governo legittimo 126.733.870.953,53	144.595.285.296,85	+ 17.861.414.343,32
	Sedicente governo repubblicano fascista 191.074.962.591,45	153.224.155.884,65	— 37.850.806.706,80
027.336,40	Gestioni di fatto —	13.445.282.549,09	+ 13.445.282.549,09
	317.808.833.544,98	311.264.723.730,59	— 6.544.109.814,39
865.638,22	CATEGORIA II. - Movimento di capitali:		
	Governo legittimo 6.125.654.186,07	6.131.083.585,38	+ 5.429.399,31
	Sedicente governo repubblicano fascista 5.785.842.339,83	1.509.604.143,61	— 4.276.238.196,22
	11.911.496.525,90	7.640.687.728,99	— 4.270.808.796,91
	Totale generale 329.720.330.070,88	318.905.411.459,58	— 10.814.918.611,30
	Avanzo (+) o disavanzo (—) — 270.848.405.009,84	— 211.306.310.349,92	— 59.542.094.659,92

Il confronto per ogni categoria risulta come appresso:

	Previsioni definitive	Accertamenti	Differenze
808.796,91	CATEGORIA I. - Entrate e spese effettive:		
674.435,13	Entrate 48.433.897.724,64	64.635.208.135,04	+ 16.201.310.410,40
	Spese .		
	Gestioni di bilancio 317.808.833.544,98	297.819.441.181,50	— 19.989.392.363,48
	Gestioni di fatto —	13.445.282.549,09	+ 13.445.282.549,09
	317.808.833.544,98	311.264.723.730,59	— 6.544.109.814,39
	Differenze — 269.374.935.820,34	— 246.629.515.595,55	— 22.745.420.224,79
469.189,50	CATEGORIA II. - Movimento di capitali:		
205.245,63	Entrate 10.438.027.336,40	42.963.892.974,62	+ 32.525.865.638,22
	Spese 11.911.496.525,90	7.640.687.728,99	— 4.270.808.796,91
	Differenze — 1.473.469.189,50	+ 35.323.205.245,63	+ 36.796.674.435,13
	ed insieme:		
	TOTALI GENERALI		
515.595,55	Entrate 58.871.925.061,04	107.599.101.109,66	+ 48.727.176.048,62
205.245,63	Spese 329.720.330.070,88	318.905.411.459,58	— 10.814.918.611,30
310.349,92	Disavanzo — 270.848.405.009,84	— 211.306.310.349,92	— 59.542.094.659,92

La minore spesa di L. 10.814.918.611,30 accertata rispetto a quella definitivamente prevista risulta come appresso:

gestione del Governo legittimo	+	17.866.843.742,63
gestione del sedicente governo repubblicano fascista	-	42.127.044.903,02
gestioni di fatto	+	13.445.282.549,09
	-	10.814.918.611,30

A loro volta, le economie concernenti il *governo legittimo* risultano nel modo seguente:

	Parte effettiva	Movimento di capitali	In complesso
Ministero del Tesoro	+ 3.814.050.598,58	+ 1.040.231,30	+ 3.813.010.367,28
Ministero delle Finanze	- 117.856.721,57	+ 6.769.915,58	- 111.086.805,99
Ministero di Grazia e Giustizia	- 965.493,13	-	- 965.493,13
Ministero degli Affari Esteri	- 10.030.850	-	- 10.030.850
Ministero dell'Africa Italiana	- 4.042.433,27	-	- 4.042.433,27
Ministero della Pubblica Istruzione	- 15.000	-	- 15.000
Ministero dell'Interno	+ 20.399.004,34	- 0,43	+ 20.399.003,91
Ministero delle Comunicazioni	- 2.460.546,34	-	- 2.460.546,34
Ministero della Guerra	- 8.762.880,20	-	- 8.762.880,20
Ministero della Marina	- 34.459.678,35	-	- 34.459.678,35
Ministero dell'Aeronautica	- 105.430.137,53	-	- 105.430.137,53
Ministero dell'Agricoltura e delle Foreste	+ 14.316.204.228	- 300.284,54	+ 14.315.903.943,46
Ministero dell'Industria, del Commercio e del Lavoro	- 4.125.443,64	-	- 4.125.443,64
Ministero dell'Italia occupata	- 1.090.303,57	-	- 1.090.303,57
	+ 17.861.414.343,32	+ 5.429.399,31	+ 17.866.843.742,63

Le differenze relative alla gestione del *sedicente governo della repubblica sociale italiana* sono formate come appresso:

	Parte effettiva	Movimento di capitali	In complesso
Ministero delle Finanze	- 17.858.344.189,59	- 3.899.034.307,28	- 21.757.378.496,87
Ministero di Grazia e Giustizia	- 190.555.383,58	-	- 190.555.383,58
Ministero degli Affari Esteri	- 297.130.985,37	- 80.313.953	- 377.444.938,37
Ministero dell'Africa Italiana	- 291.864.896,40	- 61.902	- 291.926.798,40
Ministero dell'Educazione Nazionale	- 1.177.611.678,37	-	- 1.177.611.678,37
Ministero dell'Interno	- 4.192.621.845,05	- 71.612	- 4.192.693.457,05
Ministero dei Lavori Pubblici	- 2.014.474.093,20	- 150.522,94	- 2.014.624.616,14
Ministero delle Comunicazioni	- 718.503.455,40	-	- 718.503.455,40
Ministero delle FF. AA. (Sottosegr. dell'Esercito)	- 2.157.784.191,14	- 25.300.000	- 2.183.084.191,14
Ministero delle FF. AA. (Sottosegr. Marina)	- 2.067.225.205,39	- 260.000.000	- 2.327.225.205,39
Ministero delle FF. AA. (Sottosegr. Aeronautica)	- 3.623.857.583,29	-	- 3.623.857.583,29
Ministero dell'Agricoltura e delle Foreste	- 2.735.584.289,71	- 11.305.599	- 2.746.889.888,71
Ministero della Produzione Industriale	- 406.016.429,48	- 300	- 406.016.729,48
Ministero della Cultura Popolare	- 119.232.480,83	-	- 119.232.480,83
	- 37.850.806.706,80	- 4.276.238.196,22	- 42.127.044.903,02

In relazione ai titoli di bilancio, gli accertamenti di che trattasi sono così ripartiti:

	Esercizi		Differenze
	1943-44	1944-45	
		(Milioni di lire)	
Entrate ordinarie	40.970,6	56.719,8	+ 15.749,2
Entrate straordinarie	6.266 -	7.915,4	+ 1.649,4
	<u>47.236,6</u>	<u>64.635,2</u>	<u>+ 17.398,6</u>

B) Gli accertamenti relativi ai singoli cespiti

1. — REDDITI PATRIMONIALI DELLO STATO

Si comprendono sotto questa voce i proventi del demanio dello Stato, i quali risultano così formati, in raffronto con gli accertamenti dell'esercizio 1943-44:

	Accertamenti degli esercizi		Differenze
	1943-44	1944-45	
		(Milioni di lire)	
Aziende patrimoniali dello Stato	2,4	3,7	+ 1,3
Miniere	5,3	3,4	- 1,9
Proventi del demanio	97,7	112,7	+ 15 -
Interessi su crediti, dividendi su conferimenti di capitale in aziende speciali e proventi minori affini .	40,4	52,8	+ 12,4
	<u>145,8</u>	<u>172,6</u>	<u>+ 26,8</u>

I *proventi delle miniere* presentano i seguenti risultati:

	Accertamenti degli esercizi		Differenze
	1943-44	1944-45	
		(Milioni di lire)	
Proventi delle miniere dell'Elba, dello stabilimento metallurgico e meccanico di Follonica ed annessi, nonché delle altre miniere, stabilimenti minerari e sorgenti delle acque minerali	0,4	0,1	- 0,3
Permessi di ricerche minerarie e concessioni di esercizio miniere	4,9	3,3	- 1,6
	<u>5,3</u>	<u>3,4</u>	<u>- 1,9</u>

I *proventi del demanio* sono così costituiti:

	Accertamenti degli esercizi		Differenze
	1943-44	1944-45	
		(Milioni di lire)	
Acque pubbliche e pertinenze idrauliche	65,3	73,7	+ 8,4
Canali Cavour, canali dell'antico demanio e canali navigabili	13 -	14,1	+ 1,1
Terreni e fabbricati del demanio	7,8	9,8	+ 2 -
Spiagge marittime e lacuali	3,4	3,3	- 0,1
Foreste demaniali	3,5	3,5	-
Tratturi e trazzere	2,2	5,2	+ 3 -
Patrimonio mobiliare dello Stato	1,3	1,1	- 0,2
Concessione del demanio pubblico	1,2	2 -	+ 0,8
	<u>97,7</u>	<u>112,7</u>	<u>+ 15 -</u>

I proventi relativi ad *interessi su crediti, dividendi su conferimenti di capitale in aziende speciali e proventi minori affini*, risultano così costituiti:

Differenze	Accertamenti degli esercizi		Differenze	
	1943-44	1944-45		
	(Millioni di lire)			
+ 15.749,2				
+ 1.649,4				
+ 17.398,6				
	Dividendi su quote di capitale azionario di aziende speciali, conferite dal Tesoro dello Stato	11,8	8,7	- 3,1
	Interessi dovuti su crediti delle Amministrazioni dello Stato	22,4	12,9	- 9,5
	Interessi su titoli di credito privati, di proprietà del Tesoro	4 -	1 -	- 3 -
	Interessi 4 per cento sul capitale conferito all'Istituto Poligrafico dello Stato	2,1	30,1	+ 28 -
	Partite minori	0,1	0,1	-
		<u>40,4</u>	<u>52,8</u>	<u>+ 12,4</u>

2. — PRODOTTI NETTI DI AZIENDE E GESTIONI AUTONOME

Comprendono:

a) i proventi netti delle aziende industriali dello Stato;

b) gli utili e le quote di utili netti di gestioni autonome non industriali.

La complessiva somma di mil. 517,3 accertata per questo gruppo di cespiti, è così costituita in raffronto con le risultanze dell'esercizio 1943-44:

Differenze	Accertamenti degli esercizi		Differenze	
	1943-44	1944-45		
	(Millioni di lire)			
+ 1,3				
- 1,9				
+ 15 -				
+ 12,4				
+ 26,8				
	Avanzo di gestione dell'Amministrazione autonoma dei monopoli di Stato	101,4	-	- 101,4
	Avanzo di gestione dell'Azienda di Stato per i servizi telefonici	58,6	-	- 58,6
	Quota devoluta al Tesoro dello Stato nella misura degli 8 decimi degli utili netti annuali della gestione propria della Cassa Depositi e Prestiti	167,6	188,8	+ 21,2
	Utili della gestione dei buoni postali fruttiferi devoluti al Tesoro dello Stato	58,3	277,6	+ 219,3
- 0,3	Quota devoluta al Tesoro dello Stato nella misura di 8 decimi degli utili netti annuali delle Casse postali di risparmio	8,6	40,9	+ 32,3
- 1,6	Utili netti annuali della gestione dei depositi giudiziari	9,4	10 -	+ 0,6
- 1,9		<u>403,9</u>	<u>517,3</u>	<u>+ 113,4</u>

La mancata realizzazione di avanzi per l'Amministrazione autonoma dei monopoli e per l'Azienda di Stato per i servizi telefonici è in relazione alla particolare situazione verificatasi nell'esercizio di che trattasi, la quale menomò gravemente le possibilità operative delle Aziende medesime.

3. — IMPOSTE DIRETTE

Il gettito di queste entrate, accertato in mil. 15. 252,6 presenta un aumento di mil. 2.437,2, rispetto a quello del precedente esercizio finanziario 1943-44, come risulta dal prospetto che segue:

Differenze	Accertamenti degli esercizi		Differenze	
	1943-44	1944-45		
	(Millioni di lire)			
+ 8,4				
+ 1,1				
+ 2 -				
- 0,1				
	<i>Imposte permanenti</i>			
+ 3 -	Terreni	282,5	530,9	+ 248,4
- 0,2	Fabbricati	319,2	343,3	+ 24,1
+ 0,8	<i>Da riportare</i>	601,7	874,2	+ 272,5
+ 15 -				

	Accertamenti degli esercizi		Differenze
	1943-44	1944-45	
		(Milioni di lire)	
<i>Riporto</i>	601,7	874,2	+ 272,5
Ricchezza mobile	7.052,5	8.024,8	+ 972,3
Complementare progressiva sul reddito	884,2	991,3	+ 107,1
Progressiva sui celibi	169,3	130,6	— 38,7
Imposta ordinaria sul patrimonio	1.450,2	2.651 —	+ 1.200,8
Imposta sui frutti dei titoli al portatore	386,2	300,4	— 85,8
Imposta sui redditi distribuiti dalle società commerciali	4,1	5,2	+ 1,1
	<u>10.548,2</u>	<u>12.977,5</u>	<u>+ 2.429,3</u>
<i>Imposte transitorie:</i>			
Imposta straordinaria immobiliare	433,4	443,3	+ 9,9
Imposta sul capitale delle società per azioni	4,6	2,1	— 2,5
Imposta sul capitale delle aziende non azionarie	8 —	2,7	— 5,3
Imposta speciale sui redditi dei capitali delle imprese individuali e delle società non azionarie	0,1	234,8	+ 234,7
Contributo erariale di guerra sui canoni di locazione	260,4	2,8	— 257,6
Contributo 2 per cento sui salari	317,9	357,5	+ 39,6
Imposta straordinaria sui compensi degli amministratori di società commerciali	17,3	19,1	+ 1,8
Imposta e sovrimposta sui maggiori utili di guerra	1.215,2	1.211,4	— 3,8
Imposta straordinaria sul patrimonio	—	1,4	+ 1,4
Resti attivi diversi per imposte dirette	10,3	—	— 10,3
	<u>2.267,2</u>	<u>2.275,1</u>	<u>+ 7,9</u>
	<u>12.815,4</u>	<u>15.252,6</u>	<u>+ 2.437,2</u>

Le variazioni in confronto del precedente esercizio hanno tutte riferimento con l'andamento naturale dei gettiti non essendo intervenuti nell'esercizio di che trattasi provvedimenti fiscali i quali abbiano potuto incidere in maniera apprezzabile sul rendimento dei singoli cespiti.

Il gettito complessivo di questo gruppo di tributi presenta, negli ultimi anni, in cifre tonde, l'andamento che segue:

Esercizio	Imposte permanenti	Imposte transitorie	Totale
		(Milioni di lire)	
1936-37	4.616	520	5.136
1937-38	5.053	901	5.954
1938-39	5.529	1.096	6.625
1939-40	5.894	1.342	7.236
1940-41	7.674	1.240	8.914
1941-42	8.303	1.245	9.548
1942-43	9.808	1.610	11.418
1943-44	10.548	2.267	12.815
1944-45	12.978	2.275	15.253

Qui di seguito è posto in evidenza l'andamento dei gettiti dell'imposta sui redditi di ricchezza mobile, per la cui analisi, in relazione alle diverse forme di imposizione si rinvia all'apposito allegato n. 2 ai conti consuntivi dell'entrata:

Esercizio	Imposta da riscuotersi con ruoli	Imposta da riscuotersi mediante versamenti diretti e ritenute	Totale
	(Milioni di lire)		
1936-37	2.470	923	3.393
1937-38	2.797	991	3.788
1938-39	3.175	1.003	4.178
1939-40	3.418	1.064	4.482
1940-41	3.694	1.170	4.864
1941-42	3.861	1.382	5.243
1942-43	4.491	1.759	6.250
1943-44	5.323	1.729	7.052
1944-45	5.901	2.124	8.025

A sua volta, il gettito dell'imposta complementare progressiva presenta, negli ultimi anni, il seguente andamento:

Esercizio	Gettito del tributo	Esercizio	Gettito del tributo
	(Milioni di lire)		(Milioni di lire)
1936-37	370	1941-42	789
1937-38	392	1942-43	925
1938-39	434	1943-44	884
1939-40	480	1944-45	991
1940-41	713		

4. — TASSE ED IMPOSTE INDIRETTE SULLO SCAMBIO DELLA RICCHEZZA

Il complessivo gettito di questi tributi ammonta a mil. 19.686,1, con un incremento di mil. 7.116,7 rispetto a quello accertato nel precedente esercizio finanziario 1943-44, così risultante:

	Accertamenti degli esercizi		Differenze
	1943-44	1944-45	
(Milioni di lire)			
<i>Tasse ed imposte indirette in amministrazione del Ministero delle finanze:</i>			
Imposte:			
Registro	1.711,4	2.726,8	+ 1.015,4
Ipotecaria	348,2	544,6	+ 196,4
Successioni e donazioni	407,2	669,6	+ 262,4
Valore netto globale delle successioni	90,1	244,6	+ 154,5
Manomorta	30,2	26,3	— 3,9
Surrogazione del registro e bollo	946,1	1.177,2	+ 231,1
Generale sull'entrata	6.269,5	10.271,2	+ 4.001,7
Plusvalore dei titoli azionari	885,6	1.034,1	+ 148,5
Plusvalore dei beni immobili	30,6	54,6	+ 24 -

	Accertamenti degli esercizi		Differenze
	1943-44	1944-45	
	(Milioni di lire)		
Tasse :			
Bollo	1.033,3	1.284,6	+ 251,3
Diritti erariali sui pubblici spettacoli	187,9	764,4	+ 576,5
Scambio	2,7	4,7	+ 2 -
Concessioni governative	214,5	306 -	+ 91,5
Automobili, motocicli, autocarri e rimorchi	89,6	206,4	+ 116,8
Trasporti ferroviari (tassa sul prodotto del movimento a grande e piccola velocità)	90,8	49 -	- 41,8
Radiofonia, radiaudizioni e apparecchi radioriceventi (tasse, contributi e canoni)	156,2	202,5	+ 46,3
Pellicole cinematografiche sonore estere	2,8	0,4	- 2,4
Trasporti di cose con automezzi	4,7	44,7	+ 40 -
Varie (capitoli aggiunti)	0,3	1,5	+ 1,2
	<u>12.501,7</u>	<u>19.613,2</u>	<u>+ 7.111,5</u>
<i>Tasse in amministrazione del Ministero delle comunicazioni</i>	59,9	72,2	+ 12,3
<i>Tasse in amministrazione del Ministero degli affari esteri</i>	7,9	0,7	- 7,1
	<u>12.569,4</u>	<u>19.686,1</u>	<u>+ 7.116,7</u>

L'andamento dei tributi sopraelencati negli ultimi anni, risulta come appresso:

Esercizio	Gettito complessivo	Esercizio	Gettito complessivo
	(Milioni di lire)		(Milioni di lire)
1936-37	4.582	1941-42	11.271
1937-38	5.543	1942-43	12.338
1938-39	6.089	1943-44	12.569
1939-40	7.296	1944-45	19.686
1940-41	9.063		

5. — DOGANE ED IMPOSTE INDIRETTE SULLA PRODUZIONE E SUI CONSUMI

Per questo gruppo di cespiti, gli introiti dell'esercizio di che trattasi, posti a raffronto con quelli del precedente esercizio 1943-44, presentano le differenze seguenti:

	Accertamenti degli esercizi		Differenze
	1943-44	1944-45	
	(Milioni di lire)		
<i>Proventi doganali ed affini:</i>			
Dazio sul grano	1,3	0,2	- 1,1
Diritti doganali e marittimi	387,7	101,1	- 286,6
Sovrimposta di confine sugli olii minerali importati	427,6	481 -	+ 53,4
Altre sovrimposte di confine	110,8	31,6	- 79,2
Imposta sul consumo del caffè	1,5	0,6	- 0,9
Diritto di licenza sulle merci ammesse all'importazione	247,1	268,6	+ 21,5
Diritto di licenza sulle merci ammesse all'esportazione	141,6	33,9	- 107,7
Proventi doganali dei territori annessi	-	3,3	+ 3,3
	<u>1.317,6</u>	<u>920,3</u>	<u>- 397,3</u>

Differenze	Accertamenti degli esercizi		Differenze
	1943-44	1944-45	
	(Milioni di lire)		
	<i>Imposta di produzione e di consumo:</i>		
251,3	436,2	679,1	+ 242,9
576,5			
2 -		117,7	+ 117,7
91,5	14,8	14,1	- 0,7
116,8	1.258,6	535,9	- 722,7
	44,2	18,2	- 26 -
41,8	215,6	135,3	- 80,3
	3,9	8,3	+ 4,4
46,3	27,8	20,7	- 7,1
2,4	493,2	481,5	- 11,7
40 -	445,3	88,6	- 356,7
1,2	88,1	24,3	- 63,8
7.111,5		4,4	+ 4,4
12,3	88,1	737,8	+ 649,7
7,1	3.115,8	2.865,9	- 249,9
7.116,7	4.433,4	3.786,2	- 647,2

L'addizionale all'imposta erariale di fabbricazione dell'alcool, dell'acquavite e dei liquori, venne istituita con l'art. 3 del decreto legislativo 28 aprile 1944, n. 151.

6. — MONOPOLI E LOTTO

Com'è noto, il prodotto lordo complessivo della vendita nel territorio nazionale, dei tabacchi, dei sali commestibili e delle cartine e dei tubetti per sigarette, si suddivide in due quote, delle quali l'una — concernente la parte di introito che si considera realizzata a titolo di imposta sul consumo — è devoluta all'Erario, mentre l'altra quota resta acquisita all'Azienda, quale proprio provento di carattere industriale e commerciale.

A norma dell'art. 4 del regio decreto-legge 8 dicembre 1927, n. 2258, convertito nella legge 6 dicembre 1928, n. 3474 e dell'art. 22 del regio decreto-legge 13 gennaio 1936, n. 70, convertito nella legge 4 giugno 1936, n. 1342, la concreta determinazione dell'aliquota di spettanza dell'Erario, su detti proventi lordi, è effettuata annualmente con la legge di approvazione dello stato di previsione dell'entrata e di quello della spesa del Ministero del Tesoro.

La coesistenza di due diversi bilanci di previsione, per l'esercizio di che trattasi, si tradusse nella determinazione di aliquote diverse, relativamente ai tabacchi ed ai sali, per i territori ai quali gli accennati bilanci ebbero rispettivamente a riferirsi.

Ciò risulta dal prospetto che segue, nel quale è posta in evidenza, per ciascuno dei tre generi suindicati, la quota del relativo provento attribuita all'Erario, quale imposta di consumo, rispettivamente per il governo legittimo e per quello sedicente della repubblica sociale italiana:

	Governo legittimo	Pseudo governo della repubblica sociale
Tabacchi	75 %	80 %
Sali	70 %	50 %
Cartine e tubetti per sigarette	45 %	45 %

In questa sede, si tiene conto delle accennate sole quote che affluiscono allo Stato, alle quali, peraltro, vanno aggiunti, a completamento degli introiti fiscali di che trattasi, i proventi dei monopoli di vendita degli apparecchi di accensione e dell'imposta sulla fabbricazione dei fiammiferi gestita dalla stessa Azienda per conto dell'Erario, al quale i proventi medesimi sono integralmente devoluti. Di conseguenza i cespiti di entrata di questa rubrica, tenuto conto anche dei proventi del lotto e delle lotterie, sono i seguenti:

	Accertamenti degli esercizi		Differenze
	1943-44	1944-45	
	(Millioni di lire)		
Imposta sul consumo dei tabacchi	6.655,6	9.298,9	+ 2.643,3
Imposta sul consumo dei sali	337,1	720 -	+ 382,9
Imposta sul consumo delle cartine e dei tubetti per sigarette	18,7	40,1	+ 21,4
Monopolio di vendita degli apparecchi automatici di accensione ed imposta sulla fabbricazione dei fiammiferi	239,4	181,8	- 57,6
	<u>7.250,8</u>	<u>10.240,8</u>	<u>+ 2.990 -</u>
Lotto (provento lordo) e lotterie	249,1	853,3	+ 604,2
	<u>7.499,9</u>	<u>11.094,1</u>	<u>+ 3.594,2</u>

L'imposta sul consumo dei tabacchi presenta, nell'ultimo decennio, l'andamento che segue:

Esercizio 1935-36 milioni	2.509	Esercizio 1940-41 milioni	3.920
» 1936-37 »	2.641	» 1941-42 »	5.422
» 1937-38 »	2.912	» 1942-43 »	7.509
» 1938-39 »	3.089	» 1943-44 »	6.656
» 1939-40 »	3.406	» 1944-45 »	9.299

L'incremento dell'esercizio 1944-45 è al netto dei minori introiti derivanti dalla riduzione dall'80 % al 75 % dell'aliquota relativa all'imposta di consumo sul genere in questione, attuata per i territori amministrati dal Governo legittimo.

A sua volta, l'imposta sul consumo del sale presenta l'andamento seguente, nello stesso decennio:

Esercizio 1935-36 milioni	319	Esercizio 1940-41 milioni	350
» 1936-37 »	324	» 1941-42 »	386
» 1937-38 »	333	» 1942-43 »	384
» 1938-39 »	335	» 1943-44 »	337
» 1939-40 »	338	» 1944-45 »	720

Anche i dati degli ultimi due esercizi, relativi al genere di cui ora trattasi, risentono degli spostamenti di aliquote operati nel riparto fra Stato ed Amministrazione autonoma del relativo provento lordo.

Per quanto riguarda il lotto e le lotterie, mil. 828,2 concernono il provento lordo del monopolio del lotto e mil. 25,1 si riferiscono alla tassa di lotteria sui concorsi e le operazioni a premio.

Detraendo dal provento lordo del lotto, le spese per il pagamento delle vincite e per i servizi del relativo monopolio, in complessivi mil. 392,4, il beneficio netto per lo Stato risulta di mil. 435,8.

7. — PROVENTI DI SERVIZI PUBBLICI MINORI

Il gettito dei *proventi di servizi pubblici minori* presenta, rispetto agli accertamenti dell'esercizio precedente, un incremento di mil. 121,2 così risultante:

	Accertamenti degli esercizi		Differenze
	1943-44	1944-45	
	(Milioni di lire)		
Multe inflitte da autorità giudiziarie ed amministrative	107,9	154,8	+ 46,9
Tasse di pubblico insegnamento	107,1	159,9	+ 52,8
Diritti ed emolumenti catastali	29,2	37,3	+ 8,1
Proventi delle carceri	20,1	22,5	+ 2,4
Diritti di verificaione di pesi e misure; marchio e saggio dei metalli preziosi	22,1	27,5	+ 5,4
Proventi delle oblazioni e pene pecuniarie per le contravvenzioni forestali, nonchè per quelle alle norme sulla tutela delle strade statali e delle cose di interesse artistico o storico	3,6	5,6	+ 2 -
Proventi minori	4,4	8 -	+ 3,6
	<u>294,4</u>	<u>415,6</u>	<u>+ 121,2</u>

8. — RIMBORSI E CONCORSI NELLE SPESE

Le entrate che risultano dal conto consuntivo, sotto questo titolo, sono in rapporto agli accertamenti compresi nella parte passiva del bilancio per quelle spese che debbono essere, in tutto o in parte, rimborsate dagli enti interessati.

Nella gestione 1944-45, tali entrate sono state accertate in mil. 2.109,2 per la parte ordinaria e mil. 671 per quella straordinaria; la complessiva somma di mil. 2.780,2 si ripartisce tra i diversi cespiti nel modo seguente:

	Accertamenti deg'i esercizi		Differenze
	1943-44	1944-45	
	(Milioni di lire)		
I. — <i>Parte ordinaria</i> :			
Entrate per ricupero eventuale di fondi riferibili a capitoli di spesa di parte ordinaria	491,5	1.082,4	+ 590,9
Rimborso della spesa per interessi sui mutui contratti e sui titoli di debito emessi per far fronte a spese straordinarie dell'Amministrazione delle ferrovie dello Stato	308,8	300,7	- 8,1
Rimborsi e concorsi dipendenti da spese iscritte nei bilanci dei diversi Ministeri	111,6	198,6	+ 87 -
Rimborso dell'Amministrazione autonoma dei monopoli di Stato, per spese di personale e per quote di mantenimento della Guardia di finanza	57,4	57,4	-
Rimborso dall'Azienda di Stato per i servizi telefonici delle spese per interessi sulle somme somministrate per spese straordinarie di carattere patrimoniale	31,4	-	- 31,4
Rimborso da Aziende autonome delle spese sostenute per loro conto dal Provveditorato generale dello Stato	33,2	110,2	+ 77 -
Somma da versare da Aziende autonome per spese riguardanti le milizie speciali entrate a far parte della guardia nazionale repubblicana	-	306,2	+ 306,2
<i>Da riportare</i>	<u>1.033,9</u>	<u>2.055,5</u>	<u>+ 1.021,6</u>

	Accertamenti degli esercizi		Differenze
	1943-44	1944-45	
		(Millioni di lire)	
<i>Riporto</i>	1.033,9	2.055,5	+ 1.021,6
Contributo delle provincie, dei comuni e di enti locali nelle spese di mantenimento di Istituti di istruzione	19,7	19,4	— 0,3
Contributi di enti locali nelle spese di funzionamento degli Ispettorati provinciali dell'agricoltura	14,1	13,2	— 0,9
Contributi del Fondo speciale delle corporazioni, nelle spese per l'assistenza dei produttori italiani all'estero	7,5	1,2	— 6,3
Concorso nelle spese per l'istituzione ed il funzionamento delle scuole e dei corsi secondari di avviamento professionale	8,4	16,1	+ 7,7
Rimborsi dalle Università e dagli Istituti superiori delle spese per stipendi ed assegni al personale addetto agli Istituti stessi	1,6	1,3	— 0,3
Rimborsi e concorsi vari	3,4	2,5	— 0,9
	<u>1.088,6</u>	<u>2.109,2</u>	<u>+ 1.020,6</u>
II. — <i>Parte straordinaria</i> :			
Entrate per ricupero eventuale di fondi riferibili a capitoli di parte straordinaria	126,6	661,8	+ 535,2
Rimborsi e concorsi diversi di parte straordinaria (compresi i capitoli aggiunti)	9,9	9,2	— 0,7
	<u>1.136,5</u>	<u>671 —</u>	<u>+ 534,5</u>
Totali	<u>1.225,1</u>	<u>2.780,2</u>	<u>+ 1.555,1</u>

9. — PROVENTI E CONTRIBUTI SPECIALI

In questo gruppo sono compresi i proventi che, per disposizioni di leggi speciali, sono in tutto o in parte connessi al funzionamento di particolari servizi, come dal dettaglio che segue:

	Accertamenti degli esercizi		Differenze
	1943-44	1944-45	
		(Millioni di lire)	
a) Proventi di parte ordinaria:			
Addizionale per fini di assistenza sociale	287,5	353,6	+ 66,1
Contributi nelle spese per l'Ispettorato corporativo	20,5	13,3	— 7,2
Quota a favore del Tesoro dello Stato della soprattassa a carico degli studenti universitari per la costituzione di un fondo destinato alla integrazione dei bilanci universitari	7,8	14,7	+ 6,9
Sopratasse sulle licenze di caccia e di uccellazione, sulle riserve e sui divieti di caccia e provento delle contravvenzioni alle norme sulla protezione della selvaggina, da destinarsi ai Comitati provinciali di caccia, all'Ente assistenziale produttori di selvaggina, alla Federazione italiana caccia, nonchè pel mantenimento dei guardiacaccia e per premi agli agenti	6,4	5,3	— 1,1
<i>Da riportare</i>	<u>322,2</u>	<u>386,9</u>	<u>+ 64,7</u>

Differenze	Accertamenti degli esercizi		Differenze	
	1943-44	1944-45 (Millioni di lire)		
+ 1.021,6	Riporto	322,2	386,9	+ 64,7
— 0,3	Diritti dovuti per operazioni di visita e prova di autoveicoli	2,6	5,6	+ 3,-
— 0,9	Addizionale 10 per cento sul prezzo dei prodotti tessili	34,2	258,6	+ 224,4
— 6,3	Addizionale 5 per cento sul prezzo dei biglietti per gli spettacoli cinematografici di importo superiore a lire dieci	10 -	53,3	+ 43,3
+ 7,7	Quota del provento delle ammende per trasgressioni a norme relative al pagamento di quote a favore dell'Ente nazionale per la distillazione delle materie vinose	7,3	14,9	+ 7,6
— 0,3	Quota del provento delle multe per trasgressione alle norme relative alle imposte comunali di consumo	5 -	4,1	— 0,9
— 0,9	Addizionale 2 per cento alla tassa comunale per la raccolta, il trasporto e lo smaltimento dei rifiuti solidi urbani interni	3,8	3,5	— 0,3
+ 1.020,6	Provento delle pene pecuniarie derivanti dalle sanzioni applicate in materia annonaria	2,4	47,8	+ 45,4
	Altri proventi e contributi minori	4,2	11,5	+ 7,3
		<u>391,7</u>	<u>786,2</u>	<u>+ 394,5</u>
+ 535,2	b) Proventi e contributi speciali straordinari (compresi i capitoli aggiunti):			
— 0,7	Versamento delle somme sequestrate per effetto delle sanzioni applicate in materia di disciplina dei prezzi			
+ 534,5	Altri proventi	—	36,4	+ 36,4
+ 1.555,1		<u>4,6</u>	<u>4 -</u>	<u>— 0,6</u>
		<u>4,6</u>	<u>40,4</u>	<u>+ 35,8</u>
	Totali	<u>396,3</u>	<u>826,6</u>	<u>+ 430,3</u>

I versamenti per somme sequestrate nell'applicazione delle sanzioni in materia di disciplina dei prezzi, tutto o in

10. — INTERESSI SU ANTICIPAZIONI E CREDITI VARI DEL TESORO

Questa rubrica comprende gli interessi dovuti allo Stato sui finanziamenti effettuati dal Tesoro e sulle anticipazioni e crediti vari ammortizzabili, concessi dal Tesoro medesimo.

L'ammontare complessivo degli interessi suddetti per l'esercizio 1944-45 è di mil. 1.180,8, con un aumento di mil. 939,7 in confronto dell'esercizio 1943-44, come risulta dal seguente prospetto:

Differenze	Accertamenti degli esercizi		Differenze	
	1943-44	1944-45 (Millioni di lire)		
+ 66,1	Quote di interessi comprese nelle annualità dovute dal Ministero dell'agricoltura e delle foreste ai concessionari di opere di bonifica integrale, cedute al Tesoro dello Stato	56,6	66 -	+ 9,4
— 7,2	Interessi compresi nell'annualità dovuta dal Ministero dei lavori pubblici in dipendenza del finanziamento di opere pubbliche straordinarie a pagamento non differito	69,3	68,3	— 1 -
+ 6,9		<u>125,9</u>	<u>134,3</u>	<u>+ 8,4</u>
— 1,1	Da riportare			
+ 64,7				

	Accertamenti degli esercizi		Differenze
	1943-44	1944-45	
		(Millioni di lire)	
<i>Riporto</i>	125,9	134,3	+ 8,4
Interessi compresi nell'annualità dovuta al Ministero dell'agricoltura e delle foreste in dipendenza del finanziamento di opere e sussidi di bonifica integrale a pagamento non differito	43,8	38,7	— 5,1
Interessi compresi nell'annualità dovuta dal Ministero degli affari esteri in dipendenza del finanziamento di opere pubbliche straordinarie in Albania a pagamento non differito	31,1	30,3	— 0,8
Interessi compresi nell'annualità dovuta dal Ministero dell'interno in dipendenza del finanziamento delle spese per fronteggiare i disavanzi economici dei bilanci degli enti ausiliari per l'anno 1942	20,3	30,2	+ 9,9
Interessi compresi nell'annualità dovuta dal Ministero dell'interno in dipendenza del finanziamento delle spese per soccorsi giornalieri alle famiglie bisognose dei militari richiamati o trattenuti alle armi	—	935 —	+ 935 —
Interessi diversi di annualità varie	20 —	12,3	— 7,7
	<u>241,1</u>	<u>1.180,8</u>	<u>+ 939,7</u>

Gli interessi compresi nell'annualità dovuta dal Ministero dell'interno in dipendenza del finanziamento delle spese per soccorsi giornalieri alle famiglie bisognose dei militari richiamati o trattenuti alle armi, sono in applicazione del regio decreto-legge 21 maggio 1942, n. 521, convertito in legge 8 agosto 1942, n. 1000, recante norme per il finanziamento delle spese medesime, mediante l'emissione di appositi certificati di credito.

II. — ENTRATE DIVERSE

Questo gruppo di entrate presenta, nell'esercizio 1944-45, il gettito complessivo di mil. 8.923,1 dei quali mil. 3.649,7 si riferiscono alle entrate ordinarie e mil. 5.273,4 alle entrate straordinarie.

Nei confronti del precedente esercizio 1943-44, gli accertamenti segnano, nell'insieme, un aumento di milioni 1.711,2 risultante come appresso:

	Accertamenti degli esercizi		Differenze
	1943-44	1944-45	
		(Millioni di lire)	
Parte ordinaria:			
Anticipazioni e saldi dovuti da Amministrazioni e da privati per spese ordinarie e straordinarie da sostenersi dalle Amministrazioni militari	692,5	729,2	+ 36,7
Entrate eventuali e diverse dei Ministeri	329,1	1,747 —	+ 1.417,9
Ritenute su stipendi, aggi, paghe, retribuzioni e pensioni	202,4	235 —	+ 32,6
Proventi della vendita di oggetti fuori uso	95,5	54,7	— 40,8
Saldo di conti concernenti l'Istituto di emissione, per taxa di circolazione, partecipazione dello Stato agli utili di gestione ed interessi attivi sul conto corrente per il servizio di tesoreria	13 —	227,4	+ 214,4
Proventi derivanti dal monopolio di produzione e vendita di zucchero saccarinato	29,3	—	— 29,3
<i>Da riportare</i>	<u>1.361,8</u>	<u>2.993,3</u>	<u>1.631,5</u>

Differenze	Accertamenti degli esercizi		Differenza	
	1943-44	1944-45		
	(Millioni di lire)			
+ 8,4	Ripporto	1.361,8	2.993,3	+ 1.631,5
	Entrate diverse del Governatorato della Dalmazia e dei territori aggregati alla provincia di Fiume	3,1	—	— 3,1
— 5,1	Versamenti da parte di associazioni sindacali e di altri enti, delle economie realizzate in conseguenza della riduzione degli assegni al personale disposta con regio decreto-legge 2 novembre 1930, n. 1491, convertito nella legge 6 gennaio 1931, n. 18	0,5	592,8	+ 592,3
— 0,8	Diritti per la macellazione di bovini e per visita sanitaria al bestiame e prodotti animali importati od esportati	24,2	13,9	— 10,3
	Proventi e ricuperi di portafoglio	8,4	11,6	+ 3,2
+ 9,9	Diritto fisso per i trasporti ferroviari o tramviari e per gli scarichi di carbon fossile nei porti	11,8	2,1	— 9,7
	Entrate minori	19,7	36 —	+ 16,3
+ 935 —		1.429,5	3.649,7	+ 2.220,2
— 7,7				
+ 939,7				
	Parte straordinaria :			
	Ricuperi e proventi vari del Tesoro connessi con l'occupazione di territori esteri	3.289 —	—	— 3,289 —
	Anticipazioni e saldi da Amministrazioni e da privati per spese straordinarie da sostenersi dalle Amministrazioni militari	6,8	5,1	— 1,7
	Ricuperi per prestazioni e forniture varie	10,6	190,6	+ 180 —
	Proventi derivanti dalla gestione del naviglio noleggiato o requisito	300 —	250 —	— 50 —
	Entrate derivanti dalla gestione del servizio per l'approvvigionamento del legname e del carbone vegetale nella guerra 1940-45	250 —	210 —	— 40 —
	Entrate derivanti dalla gestione degli approvvigionamenti e della distribuzione di generi alimentari nella guerra 1940-45	100 —	—	— 100 —
	Versamento allo Stato dei maggiori utili sulle esportazioni di prodotti e materie prime, sottoposti a speciale disciplina	14,1	8,5	— 5,6
	Diritto erariale sul mercurio-metallo	52 —	23 —	— 29 —
	Utile netto del Monopolio per gli acquisti all'estero di carbone e metalli	1,5	—	— 1,5
	Versamento allo Stato del maggior provento sulle vendite di prodotti e materie ammesse all'importazione a speciali condizioni	14,3	307,1	+ 292,8
	Entrate derivanti dalla gestione dell'Unione italiana di riassicurazione per i rischi ordinari della navigazione	6,1	—	— 6,1
	Versamenti a riscatto dell'imposta straordinaria immobiliare	2,5	204,5	+ 202 —
	Versamenti a congruaglio degli interessi nelle sottoscrizioni dei buoni del tesoro poliennali	2,4	150,3	+ 147,9
	Versamenti a congruaglio degli interessi delle sottoscrizioni al prestito redimibile 5 per cento 1936	1,9	1,2	— 0,7
	Somme spettanti allo Stato in relazione al funzionamento delle gestioni degli ammassi obbligatori dei prodotti agricoli	—	577,5	+ 577,5
	Da riportare	4.051,2	1.927,8	— 2.1

finanziamento
alle armi, sono
2, n. 1000, re-
ati di credito.

23,1 dei quali
umento di mi-

Differenze

+ 36,7
+ 1.417,9

+ 32,6
— 40,8

+ 214,4

— 29,3

1.631,5

	Accertamenti degli esercizi		Differenze
	1943-44	1944-45	
<i>Riporto</i>	4.051,2	1.927,8	— 2.123,4
Canoni di ammortamento e d'uso di alloggi costruiti nei comuni colpiti dal terremoto di Messina	2,4	2,7	+ 0,3
Rimborso di somme per prelevamenti di danaro e di materiali effettuati dalle autorità germaniche	1.700 —	—	— 1.700 —
Somme spettanti allo Stato quali differenze fra i prezzi pagati e quelli fissati, per le giacenze dei cereali e derivati	—	193,3	+ 193,3
Ricupero del valore delle merci sequestrate dagli Stati nemici a causa della guerra	—	254,1	+ 254,1
Versamenti del Governo germanico in relazione agli accordi sul contributo al Governo medesimo per le spese di guerra, approvati con decreto legislativo del duce 1° ottobre 1944, n. 672	—	2.860 —	+ 2.860 —
Partite minori (compresi i capitoli aggiunti)	28,8	35,5	+ 6,7
	<u>5.782,4</u>	<u>5.273,4</u>	<u>— 509 —</u>
Totali	<u>7.211,9</u>	<u>8.923,1</u>	<u>+ 1.711,2</u>

L'introito concernente le somme di spettanza dello Stato quali differenze fra i prezzi pagati e quelli fissati per le giacenze dei cereali e derivati ha riferimento con l'applicazione del decreto legislativo 22 febbraio 1945, n. 38.

I versamenti del Governo germanico in relazione agli accordi sul contributo nelle spese di guerra riguardano la gestione del sedicente governo repubblicano fascista.

CAPITOLO III. — GLI ACCERTAMENTI DI SPESE EFFETTIVE PER L'ESERCIZIO FINANZIARIO 1944-45

A) Risultanze complessive delle spese

La previsione delle spese effettive dell'esercizio 1944-45, tenuto conto delle variazioni che occorre introdurre durante la gestione anche per esigenze di carattere eccezionale, è venuta a risultare, come è esposto nel precedente capitolo I, nella somma complessiva di	L.	317.808.833.544,98
concernente la gestione del governo legittimo, per	L.	126.733.870.953,53
e quella del sedicente governo repubblicano fascista, per	»	191.074.962.591,45
e poichè, nel precedente esercizio finanziario 1943-44, gli oneri effettivi, secondo la previsione definitiva, risultavano in	»	225.650.343.823,27
consegue che per l'esercizio 1944-45 fu prevista, in confronto della gestione precedente, una maggiore spesa di	L.	92.158.489.721,71
Nel corso della gestione, però, sui fondi autorizzati nel predetto ammontare di	L.	317.808.833.544,98
si sono verificate una eccedenza di spesa netta, per la gestione del governo legittimo, di	+	17.861.414.343,32
ed economie per la gestione del sedicente governo repubblicano fascista, in	—	37.850.806.706,80
per cui il totale delle spese effettive accertate durante l'esercizio 1944-45 per le gestioni di bilancio è ascenso, in definitiva, a	L.	297.819.441.181,50

A tale importo va aggiunto l'ammontare delle erogazioni effettuate dalle gestioni di fatto, erogazioni che, come si è già detto, pur mancando di una formale attribuzione alle categorie del bilancio, vanno tutte considerate riferibili alle spese effettive, in

L. 13.445.282.549,09

Risulta quindi per la categoria di che trattasi una spesa complessiva di

L. 311.264.723.730,59

alla quale hanno concorso le gestioni di bilancio e quelle di fatto, nel modo seguente:

Gestioni di bilancio:

Gestione del governo legittimo:

spese ordinarie L. 42.188.586.400,63

spese straordinarie » 102.406.698.896,22

L. 144.595.285.296,85

Gestione del sedicente governo repubblicano fascista:

spese ordinarie L. 13.340.273.171,63

spese straordinarie » 139.883.882.713,02

» 153.224.155.884,65

Gestioni di fatto

» 13.445.282.549,09

L. 311.264.723.730,59

Tali accertamenti, riepilogati per titoli relativamente alle gestioni di bilancio, presentano le differenze seguenti rispetto a quelli del precedente esercizio finanziario 1943-44:

Accertamenti degli esercizi

1943-44

1944-45

Differenze

(Milioni di lire)

Gestioni di bilancio:

Spese ordinarie 43.332,9 55.528,8 + 12.195,9

Spese straordinarie 179.462 - 242.290,6 + 62.828,6

222.794,9 297.819,4 + 75.024,5

Gestioni di fatto 13.762,9 13.445,3 - 317,6

236.557,8 311.264,7 + 74.706,9

Le spese effettive accertate nell'esercizio 1944-45, quali risultano dal conto consuntivo, integrate con i dati relativi alle gestioni di fatto, orientativamente classificati in relazione all'oggetto delle singole erogazioni quale è stato possibile stabilire in base agli elementi disponibili, si ripartiscono, per le diverse finalità cui furono intese, come dal prospetto che segue, nel quale vengono messe anche a confronto con i risultati dell'esercizio 1943-44:

Accertamenti degli esercizi

1943-44

1944-45

Differenze

(Milioni di lire)

Spese per interessi di debiti 17.780,1 13.847,1 - 3.933 -

Spese per organi e servizi generali dello Stato 1.776,2 3.130,1 + 1.353,9

Spese per i servizi finanziari e del tesoro 3.770,6 6.944,5 + 3.173,9

Spese per la giustizia 928,1 2.635,4 + 1.707,3

Pensioni di guerra, assistenza ai reduci ed oneri minori 1.681,1 1.947,7 + 266,6

Da riportare 25.936,1 28.504,8 + 2.568,7