

CAMERA DEI DEPUTATI

RENDICONTO GENERALE

DELLA

AMMINISTRAZIONE DELLO STATO

per l'esercizio finanziario 1944-45

PRESENTATO ALLA PRESIDENZA DELLA CAMERA DEI DEPUTATI
DAL MINISTRO DEL BILANCIO E AD INTERIM DEL TESORO
(PELLA)

l'8 maggio 1952

PARTE II

CONTO GENERALE DEL PATRIMONIO DELLO STATO

ROMA

ISTITUTO POLIGRAFICO DELLO STATO

INDICE

NOTA PRELIMINARE

al conto generale del patrimonio dello Stato per l'esercizio 1944-45

INTRODUZIONE	Pag. 9
§ 1. — Risultati generali della gestione patrimoniale	» 10
§ 2. — Illustrazione sommaria degli aumenti e delle diminuzioni verificatesi nella consistenza patrimoniale.	» 13
§ 3. — Concordanza del conto del bilancio con quello del patrimonio	» 19
§ 4. — Elementi costituenti il risultato economico dell'esercizio	» 21
§ 5. — Situazione del Tesoro	» 22

CONTO GENERALE DEL PATRIMONIO DELLO STATO

SEZIONE I. — Conti generali.

RIASSUNTO DEI CONTI GENERALI	Pag. 24
PROSPETTO RIASSUNTIVO DELLE VARIAZIONI VERIFICATESE NELLE ATTIVITÀ CLASSIFICATE IN CORRISPONDENZA AI CONTI GENERALI	» 26
PROSPETTO RIASSUNTIVO DELLE VARIAZIONI VERIFICATESE NELLE PASSIVITÀ CLASSIFICATE IN CORRISPONDENZA AI CONTI GENERALI	» 28
CONTO GENERALE A. — Attività e passività finanziarie del Tesoro	» 31
PROSPETTI ANALITICI DELLE VARIAZIONI VERIFICATESE NELLE SINGOLE PARTITE DEL CONTO GENERALE A.	» 34
Conto N. 1. — Entrate di bilancio per la competenza dell'esercizio 1944-45	» 36
» 2. — Spese di bilancio per la competenza dell'esercizio 1944-45	» 36
» 3. — Residui attivi per denaro presso gli agenti della riscossione	» 36
» 4. — Residui attivi per somme da riscuotere	» 37
» 5. — Residui passivi per somme da pagare	» 37
» 6. — Crediti di Tesoreria.	» 37
» 7. — Debiti di Tesoreria	» 38
» 8. — Danaro - Conto di cassa	» 38
CONTO GENERALE B. — Attività disponibili - Beni immobili, mobili, crediti e titoli di credito	» 39
CONTO GENERALE C. — Attività disponibili - Beni di natura industriale	» 43
CONTO GENERALE D. — Attività non disponibili - Materiali militari di terra, di mare e di aria	» 45
CONTO GENERALE E. — Attività non disponibili - Beni destinati ai servizi dello Stato	» 47
CONTO GENERALE F. — Attività non disponibili - Materiale scientifico ed artistico	» 51
CONTO GENERALE G. — Passività consolidate, perpetue, redimibili e diverse	» 53

SEZIONE II. — <i>Dimostrazione dei punti di concordanza tra gli accertamenti di competenza del bilancio ed il conto del patrimonio</i>	Pag.	57
SEZIONE III. — <i>Conto generale delle rendite e delle spese e di altri aumenti e diminuzioni patrimoniali</i>	»	61
SEZIONE IV. — <i>Attività e passività classificate secondo i vari Ministeri che le hanno in gestione</i>	»	67
PROSPETTO RIASSUNTIVO DELLE VARIAZIONI VERIFICATE NEGLI ATTIVITÀ CLASSIFICATE IN CORRISPONDENZA AI MINISTERI CHE LE HANNO IN GESTIONE	»	70
PROSPETTO RIASSUNTIVO DELLE VARIAZIONI VERIFICATE NEGLI PASSIVITÀ CLASSIFICATE IN CORRISPONDENZA AI MINISTERI CHE LE HANNO IN GESTIONE	»	72
TABELLE DELLE ATTIVITÀ E PASSIVITÀ DELLO STATO IN GESTIONE PRESSO I SINGOLI MINISTERI	»	75
I. — Finanze e Tesoro	»	76
II. — Grazia e giustizia	»	82
III. — Affari esteri	»	83
IV. — Africa italiana	»	85
V. — Pubblica istruzione	»	87
VI. — Interno	»	89
VII. — Lavori pubblici	»	91
VIII. — Comunicazioni	»	94
IX. — Guerra	»	96
X. — Marina	»	98
XI. — Aeronautica	»	100
XII. — Agricoltura e foreste	»	102
XIII. — Industria, Commercio e Lavoro	»	104
XIV. — Cultura popolare	»	106
XV. — Scambi e valute	»	108

ALLEGATI AL CONTO GENERALE DEL PATRIMONIO DELLO STATO PER L'ESERCIZIO FINANZIARIO 1944-45;

N. 1. — Crediti	Pag.	110
» 2. — Titoli di credito	»	149
» 3. — Partite attive in corso di sistemazione	»	158
» 4. — Debiti pubblici	»	180
» 5. — Monete in corso di circolazione al 30 giugno 1945	»	187
» 6. — Debiti vari	»	188
» 7. — Residui passivi perenti agli effetti amministrativi	»	206
» 8. — Partite passivo in corso di sistemazione	»	208

CONTI SPECIALI

MINISTERO DELLE FINANZE:

N. 1. — Liquidazione dell'Asse ecclesiastico	Pag.	234
» 2. — Azienda dei Canali <i>Cavour</i>	»	239
» 3. — Fondo sussidi di invalidità e vedovanza per i commessi degli Uffici del registro e delle ipoteche e loro famiglie	»	254
» 4. — Fondo speciale di rendita pubblica a favore di Enti morali ecclesiastici assoggettati a conversione	»	259
» 5. — Fondo speciale della Sila di Calabria	»	261
» 6. — Grotte demaniali di Santa Cesarea Terme	»	265
» 7. — Terme demaniali di Montecatini	»	269
» 8. — Azienda delle Terme di Salsomaggiore	»	273
» 9. — Terme demaniali di Roncegno	»	279
» 10. — Terme demaniali di Chianciano	»	283
» 11. — Azienda delle Terme di Castrocaro	»	287
» 12. — Fonti demaniali di Levico Vetriolo	»	291
» 13. — Terme demaniali di Acqui	»	295
» 14. — Fonti demaniali di Recoaro	»	299
» 15. — Azienda del Mar Piccolo di Taranto e dei laghi Fusaro e Miseno	»	305
» 16. — Istituto Poligrafico dello Stato	»	309
» 17. — Azienda dei danneggiati dalle truppe borboniche in Sicilia nel 1860	»	317

N. 18. — Fondo per il credito ai dipendenti dello Stato	Pag.	322
» 19. — Consorzio autonomo per l'esecuzione delle opere e per l'esercizio del porto di Genova	»	338
» 20. — Conto di Dare ed Avere del Tesoriere Centrale della Banca d'Italia, quale Tesoreria provinciale e coloniale, della Zecca, del Contabile del portafoglio e delle Amministrazioni diverse	»	353
» 21. — Movimento dei buoni del Tesoro ordinari	»	365
» 22. — Servizio dei vaglia del Tesoro.	»	367
» 23. — Azienda del Contabile del portafoglio.	»	371
» 24. — Zecca	»	379
» 25. — Cassa autonoma per l'ammortamento del debito pubblico interno	»	382

MINISTERO DI GRAZIA E GIUSTIZIA:

N. 26. — Amministrazione del peculio dei detenuti negli stabilimenti penali e dei giovani ricoverati nelle case e nei centri di rieducazione e nei riformatori giudiziari	Pag.	393
» 27. — Manifatture carcerarie	»	395

MINISTERO DEGLI AFFARI ESTERI:

N. 28. — Scuole italiane all'estero	Pag.	397
» 29. — Conto entrate e spese amministrative fuori bilancio	»	400
» 30. — Amministrazione della Concessione italiana in Tientsin (Cina)	»	402

MINISTERO DELLE COMUNICAZIONI:

a) *Ispettorato generale della motorizzazione civile e dei trasporti in concessione:*

N. 31. — Sovvenzioni stabilite per le ferrovie in concessione piena alla industria privata	Pag.	403
» 32. — Tasse erariali liquidate sui trasporti a grande e piccola velocità effettuati sulle strade ferrate del Regno	»	405
» 33. — Sussidi per l'impianto e l'esercizio di linee d'automobili in servizio pubblico	»	406
» 34. — Sovvenzioni per la costruzione e l'esercizio delle tramvie extraurbane in servizio pubblico.	»	410
» 35. — Sovvenzioni per pubblici servizi di navigazione lacuale	»	412
» 36. — Sovvenzione per la costruzione e l'esercizio di funivie in servizio pubblico	»	413
» 37. — Prodotto chilometrico delle strade ferrate gestite dall'industria privata	»	414

b) *Direzione generale delle ferrovie dello Stato:*

N. 38. — Prodotti dell'esercizio delle ferrovie dello Stato (linee di Stato e linee di proprietà promiscua e privata).	»	423
--	---	-----

c) *Azienda autonoma delle poste e dei telegrafi:*

N. 39. — Servizio dei vaglia postali	»	426
» 40. — Gestione dei depositi nell'Amministrazione centrale e provinciale delle poste e dei telegrafi	»	430
» 41. — Gestione dei conti correnti ed assegni postali	»	436

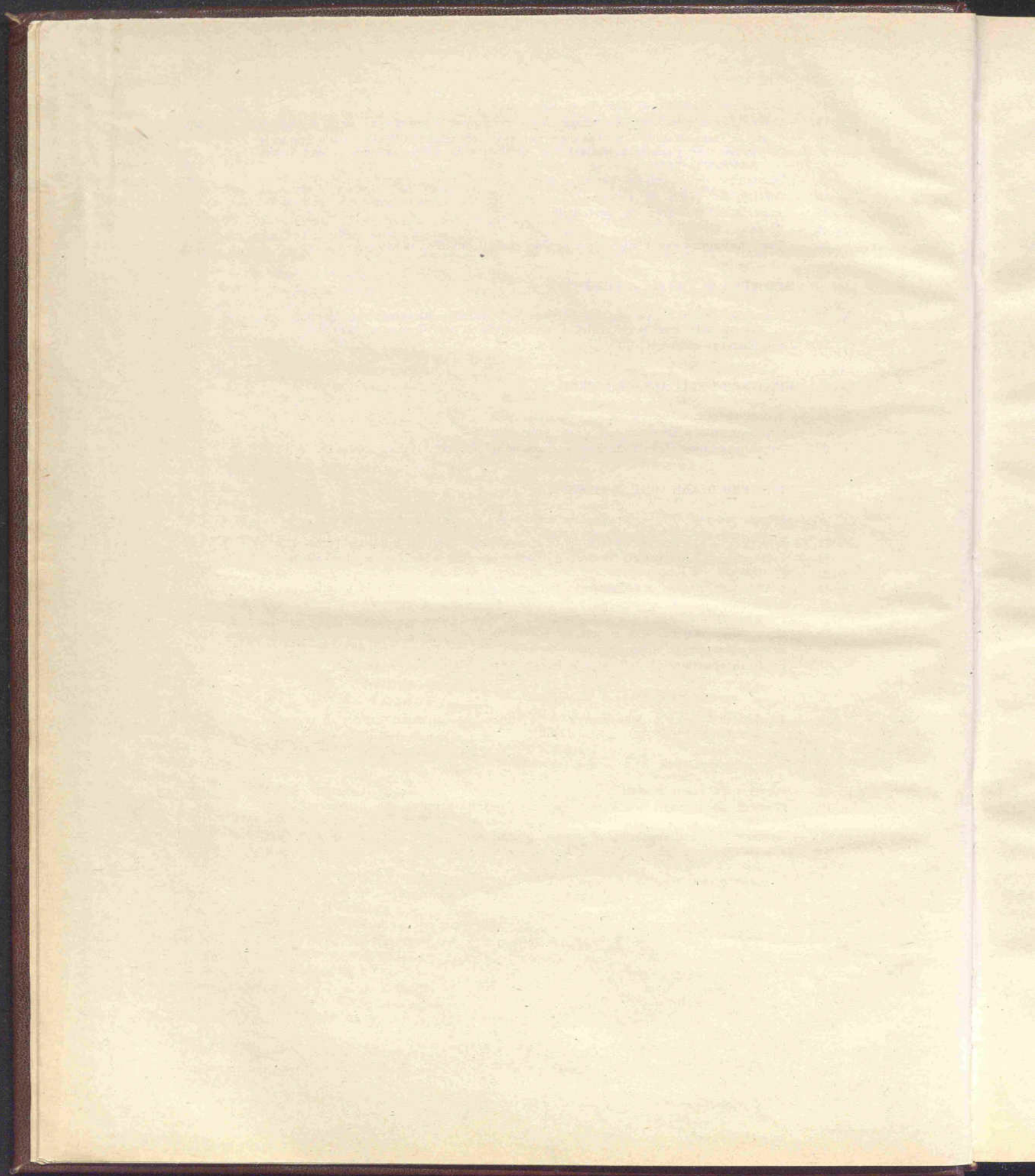

CONTO GEN. DEL PATRIMONIO
DELLO STATO

NOTA PRELIMINARE
AL
CONTO GENERALE DEL PATRIMONIO DELLO STATO
per l'esercizio finanziario 1944-45

1875

THE UNIVERSITY OF CHICAGO
LIBRARY

NOTA PRELIMINARE

AL

CONTO GENERALE DEL PATRIMONIO DELLO STATO

per l'esercizio finanziario 1944-45

INTRODUZIONE

Il rendiconto generale del patrimonio dello Stato è suddiviso nelle seguenti Sezioni:

SEZIONE I. — *Conti generali.* — Questi conti generali, preceduti da un conto sintetico che li riassume, sono distinti con le lettere *A, B, C, D, E, F* e *G*. Essi danno la consistenza al principio e alla fine dell'esercizio, nonchè le variazioni in aumento e in diminuzione per le singole specie di beni, crediti e debiti.

SEZIONE II. — *Dimostrazione dei punti di concordanza tra il conto del bilancio e quello del patrimonio.* — Riassume i movimenti patrimoniali, derivanti dagli accertamenti di competenza del bilancio e determina l'ammontare della entrata netta e quello della spesa netta corrispondenti al beneficio ed alla perdita apportati dalla gestione di competenza del bilancio al patrimonio finanziario.

SEZIONE III. — *Conto generale delle rendite e delle spese.* — E' questo il conto economico del rendiconto dal quale risultano i profitti e le perdite dovuti tanto alla gestione del bilancio, quanto alla gestione del patrimonio.

SEZIONE IV. — *Attività e passività classificate in relazione ai Ministeri che le hanno in gestione.* — In questa sezione le attività e passività vengono classificate in separate tabelle distintamente per ciascun Ministero ed il relativo ammontare viene riepilogato in un prospetto riassuntivo le cui risultanze concordano con quelle del conto sintetico della Sezione I^a. Va notato in proposito che per effetto degli articoli 77 e 107 del regio decreto-legge 21 giugno 1940, n. 856, convertito con modificazioni nella legge 21 ottobre 1940, n. 1518, e dei decreti dei Ministri per la marina e per l'aeronautica rispettivamente in data 1° dicembre e 3 agosto 1940, i quali esonerano le Amministrazioni militari dal rendere il conto consuntivo del patrimonio da esse amministrato sino a tutto l'esercizio successivo a quello in cui sarà dichiarato cessato lo stato di guerra, le tabelle riguardanti le Amministrazioni medesime non recano variazioni alle consistenze in essere al principio dell'esercizio finanziario per effetto della relativa gestione, salvo quelle derivanti dalle entrate e delle spese di bilancio, Categoria II, Movimento capitali.

I conti speciali dimostrativi dei risultati delle aziende, operazioni e servizi nei quali è impegnata la Finanza dello Stato, e di cui è menzione all'articolo 78 della legge per l'amministrazione del patrimonio e per la contabilità generale dello Stato, e agli articoli 146 e 148 del relativo Regolamento, rilevansi parte in questo volume, e parte nei volumi I e II, in appendice, a norma delle rispettive leggi, ai consuntivi finanziari dei Ministeri interessati.

RISULTATI GENERALI DELLA GESTIONE PATRIMONIALE

La gestione dell'esercizio finanziario 1944-45 ha prodotto un peggioramento patrimoniale complessivo di milioni 237.505, come appare dalle seguenti risultanze:

	Consistenza		Differenze
	al 1° luglio 1944	al 30 giugno 1945	
<i>Attività:</i>			(Milioni di lire)
Attività finanziarie	26.250	197.552	+ 171.302
Attività disponibili:			
Immobili, mobili, crediti e titoli di credito	42.722	41.368	— 1.354
Beni di natura industriale	30.959	31.019	+ 60
Attività non disponibili:			
Materiali militari	51.678	51.678	— . . .
Beni destinati ai servizi dello Stato	7.833	8.335	+ 452
Materiale scientifico ed artistico	14.411	14.414	+ 3
Totale attività	173.903	344.366	+ 170.463
<i>Passività:</i>			
Passività finanziarie	404.959	777.834	+ 372.875
Passività consolidate, perpetue, redimibili e diverse	253.298	288.391	+ 35.093
Totale passività	658.257	1.066.225	+ 407.968
Eccedenza passiva	— 484.354	— 721.859	+ 237.505

Dal riassunto che precede si rileva, pertanto, che mentre al 1° luglio 1944, le attività ammontavano a Mil. 173.903
e le passività a » 658.257
con una eccedenza passiva di Mil. 484.354

al 30 giugno 1945 le attività ammontavano a Mil. 344.366
e le passività a » 1.066.225
con una eccedenza passiva di » 721.859

donde l'indicato peggioramento di Mil. 237.505

In relazione poi ai Ministeri che le hanno in gestione, le attività e le passività patrimoniali risultano così ripartite:

MINISTERI	ATTIVITÀ			PASSIVITÀ		
	CONSISTENZA		DIFFERENZE	CONSISTENZA		DIFFERENZE
	al 1° luglio 1944	al 30 giugno 1945		al 1° luglio 1944	al 30 giugno 1945	
	(Milloni di lire)			(Milloni di lire)		
1. - Finanze e Tesoro	52.794 -	224.652 -	+ 171.858 -	656.503 -	1.064.278 -	+ 407.775 -
2. - Grazia e giustizia	153 -	446 -	+ 293 -	-	-	-
3. - Affari esteri	1.141 -	939 -	- 202 -	40 -	41 -	+ 1 -
4. - Africa italiana	527 -	552 -	+ 25 -	41 -	32 -	- 9 -
5. - Pubblica istruzione	14.421 -	14.423 -	+ 2 -	5 -	5 -	-
6. - Interno	17.107 -	17.110 -	+ 3 -	3 -	3 -	-
7. - Lavori pubblici	27.764 -	26.432 -	- 1.332 -	11 -	11 -	-
8. - Comunicazioni	4.905 -	5.057 -	+ 152 -	397 -	379 -	- 18 -
9. - Guerra	22.538 -	22.561 -	+ 26 -	163 -	188 -	+ 25 -
10. - Marina	20.129 -	20.294 -	+ 165 -	290 -	455 -	+ 165 -
11. - Aeronautica	10.882 -	10.933 -	+ 51 -	52 -	103 -	+ 51 -
12. - Agricoltura e foreste	1.183 -	708 -	- 475 -	734 -	729 -	- 5 -
13. - Industria Commercio e Lavoro . .	249 -	256 -	+ 7 -	-	1 -	+ 1 -
14. - Cultura popolare	106 -	-	- 106 -	17 -	-	- 17 -
15. - Scambi e valute	4 -	-	- 4 -	1 -	-	- 1 -
Totali . . .	173.903 -	344.366 -	+ 170.463 -	658.257 -	1.066.225 -	+ 407.968 -
Saldi . . .	484.354 -	721.859 -	+ 237.505 -	-	-	-
Totali a pareggio . . .	658.257 -	1.066.225 -	+ 407.968 -	658.257 -	1.066.225 -	+ 407.968 -

Tali risultati dell'Amministrazione propria dello Stato vanno, peraltro, integrati con quelli delle Aziende autonome statali e con quelli altresì delle Amministrazioni coloniali.

In complesso, per le menzionate aziende autonome è stata accertata, al 30 giugno 1945, come si rileva dal prospetto riassuntivo che segue, una sostanza netta di milioni 105.249 in confronto a milioni 76.497 al 1° luglio 1944 con un aumento di milioni 28.752.

AZIENDE AUTONOME STATALI	Attività	Passività	Differenze
	(Millioni di lire)		
1. - Amministrazione delle ferrovie (a)	88.015	67.412	+ 20.603
2. - Azienda delle poste e dei telegrafi	3.384	2.290	+ 1.094
3. - Azienda dei servizi telefonici	2.244	2.017	+ 227
4. - Azienda delle foreste demaniali	665	319	+ 346
5. - Amministrazione dei monopoli di Stato	8.742	2.357	+ 6.385
6. - Azienda della strada	1.269	1.315	— 46
7. - Azienda monopolio banane	147	100	+ 47
8. - Istituto Agronomico per l'Africa Italiana	3	—	+ 3
9. - Istituto poligrafico (b)	760	666	+ 94
10. - Azienda delle Terme di Salsomaggiore	19	19	—
11. - Azienda delle Terme di Castrocaro	1	2	— 1
Totale	105.249	76.497	+ 28.752

Per la Libia e per l'Africa Orientale Italiana le situazioni patrimoniali per trarre i dati integrativi suaccennati, riguardano gli esercizi precedenti a quello in esame, in relazione allo stato di fatto dei rispettivi rendiconti generali prodotti secondo quanto indicato nella nota (c).

A seguito degli avvenimenti bellici, non sono più pervenuti rendiconti.

(a) Nelle passività dell'Amministrazione delle ferrovie è compreso per milioni 24.200 il valore delle dotazioni in linee e mezzi d'esercizio ricevuti dallo Stato.

(b) Nelle passività del Poligrafico sono compresi 28 milioni per il capitale conferito dallo Stato e 25 milioni per gli immobili, terreni e fabbricati, dati in uso dallo Stato medesimo.

(c) L'ultimo rendiconto prodotto dalla Libia concerne l'esercizio 1939-40. L'ultimo rendiconto prodotto dall'Africa Orientale Italiana si riferisce all'esercizio 1936-37 e riguarda l'Eritrea; per i Governi dell'Eritrea, dello Scioa e dell'Amara, e la Somalia; per i Governi della Somalia, dell'Harar e dei Galla Sidama, ai sensi dell'articolo 14 del regio decreto-legge 4 giugno 1936, n. 1078. La presentazione dei rendiconti medesimi alle Assemblee Legislative doveva esser fatta con atto separato. Da essi si rileva la seguente situazione patrimoniale:

AMMINISTRAZIONI COLONIALI	Attività	Passività	Differenze
	(Millioni di lire)		
Libia	2.914	1.001	+ 1.913
Eritrea	5.874	5.757	+ 117
Somalia	1.228	1.038	+ 190
Totali	10.016	7.796	+ 2.220

Considerando nel presente conto tale situazione, le sostanze nette di milioni 28.752 delle Aziende statali autonome e di milioni 2.220 delle Amministrazioni coloniali, di esclusiva pertinenza dello Stato, riducono di eguale ammontare l'ecedenza passiva della consistenza statale di milioni 721.859 la quale resta quindi limitata a milioni 690.887 come appare dal seguente riassunto:

	Attività	Passività	Differenze
	(Millioni di lire)		
Amministrazione dello Stato	344.366	1.066.225	— 721.859
Aziende autonome statali	105.249	76.497	+ 28.752
Amministrazioni coloniali	10.016	7.796	+ 2.220
Totali	459.631	1.150.518	— 690.887

§ 2.

ILLUSTRAZIONE SOMMARIA DEGLI AUMENTI E DELLE DIMINUZIONI VERIFICATE SI
NELLA CONSISTENZA PATRIMONIALE

Le differenze fra le consistenze al 1° luglio 1944, ed al 30 giugno 1945, indicate nel prospetto degli elementi patrimoniali dell'Amministrazione dello Stato, riportate alle pagine 24 e 25, derivano dagli aumenti e dalle diminuzioni che ammontano, in complesso come si rileva dai conti della Sezione I:

<i>per le attività:</i>			
gli aumenti a	Mil.	1.774.791	
le diminuzioni a	»	1.604.328	
Differenza (diminuzione di attivo)		—————	Mil. 170.463
 <i>per le passività:</i>			
gli aumenti a	Mil.	1.132.582	
le diminuzioni a	»	724.614	
Differenza (aumento di passivo)		—————	» 407.968
Peggioramento patrimoniale			Mil. 237.505

Identico risultato si ottiene dal confronto fra i miglioramenti e i peggioramenti determinati dalle variazioni nella consistenza del patrimonio, e cioè:

<i>Miglioramenti:</i>			
Aumenti di attività	Mil.	1.774.791	
Diminuzioni di passività	»	724.614	
Totale miglioramenti		—————	Mil. 2.499.405
 <i>Peggioramenti:</i>			
Diminuzioni di attività	Mil.	1.604.328	
Aumenti di passività	»	1.132.582	
Totale peggioramenti		—————	» 2.736.910
Peggioramento patrimoniale come sopra			Mil. 237.505

Giova avvertire che la ingente massa delle variazioni, sia in aumento che in diminuzione, è dovuta, in prevalenza, a fatti meramente compensativi derivanti, in particolar modo, da operazioni che hanno avuto riflesso nel bilancio con entrate e spese; da impiego di materiali in costruzioni ed in lavori eseguiti negli stabilimenti dello Stato; da passaggi di beni fra Amministrazioni; da sistemazioni contabili.

Tali operazioni non possono influire, come è ovvio, sul saldo finale delle variazioni, il quale, invece, dipende esclusivamente dagli aumenti effettivi e dalle diminuzioni effettive di patrimonio. Il detto saldo, che ammonta, come già accennato, a milioni 237.505 di peggioramento, deriva, giusta le risultanze di cui al prospetto che segue, dal peggioramento recato dal bilancio in milioni 246.276 dal miglioramento verificatosi negli elementi patrimoniali, per milioni 8771. L'accennato peggioramento di milioni 246.776 deriva a sua volta dal disavanzo del bilancio accertato in milioni 211.306 aumentato del peggioramento verificatosi per effetto delle operazioni patrimoniali che hanno avuto riflesso nel bilancio stesso in milioni 34.970.

	MIGLIORAMENTI					PEGGIORAMENTI				
	AUMENTI DI ATTIVITÀ E DIMINUZIONI DI PASSIVITÀ					DIMINUZIONI DI ATTIVITÀ E AUMENTI DI PASSIVITÀ				
	accerta- menti di bilancio	operazioni patrimo- niali che hanno avuto riflesso nel bilancio	trasforma- zioni di elementi patrimo- niali	reali aumenti di patrimonio	Totale	accerta- menti di bilancio	operazioni patrimo- niali che hanno avuto riflesso nel bilancio	trasforma- zioni di elementi patrimo- niali	reali diminu- zioni di patrimonio	Totale
	(Milioni di lire)					(Milioni di lire)				
Attività (a)	107.599	6.271	1.659.565	1.356	1.774.791	249.282	3.445	1.347.397	4.204	1.604.328
Passività (a)	—	1.810	710.039	12.765	724.614	69.623	39.606	1.022.207	1.146	1.132.582
<i>Totale:</i>										
Miglioramenti	107.599	8.081	2.369.604	14.121	2.499.405	—	—	—	—	—
Peggioramenti	—	—	—	—	—	318.905	43.051	2.369.604	5.350	2.736.910
<i>Saldi:</i>										
1) Peggioramento ap- portato al patrimonio dall' esercizio del bi- lancio con il disavanzo accertato	241.306	—	—	—	—	—	—	—	—	—
2) Peggioramento di- pendente dalle opera- zioni patrimoniali che hanno avuto riflesso nel bilancio	—	31.970	—	—	237.505 (b)	—	—	—	—	—
3) Miglioramento ve- rificatosi negli elemen- ti patrimoniali	—	—	—	8.771	—	—	—	—	—	—
Totale	318.905	43.051	2.369.604	5.350	2.736.910	318.905	43.051	2.369.604	5.350	2.736.910

(a) Totali dei prospetti riassuntivi delle variazioni inseriti a pag. da 26 a 29.
(b) Peggioramento portato dalla gestione del bilancio.

A completamento del cenno che precede, sul complesso delle variazioni, verificatesi, giova ora fornire una sommaria illustrazione degli aumenti e delle diminuzioni concernenti le varie parti della consistenza patrimoniale.

Attività e passività finanziarie

Attività:	Consistenza		Differenze
	al 1° luglio 1944	al 30 giugno 1945	
Residui attivi di bilancio:			
	(Milioni di lire)		
Danaro presso gli agenti della riscossione (entrate riscosse e non versate)	3,024	3.942	+ 918
Somme da riscuotere	20.557	28.457	+ 7.900
Crediti di tesoreria	100.607	143.767	+ 43.160
Fondo di cassa	— 97.938	21.386	+ 119.324
Totale attività finanziarie	26.250	197.552	+ 171.302

<i>Passività:</i>	Consistenza		Differenze
	al 1° luglio 1944	al 30 giugno 1945	
		(Millioni di lire)	
Residui passivi di bilancio (somme da pagare)	150.524	103.815	— 46.709
Debiti di tesoreria	254.435	674.019	+ 419.584
Totale passività finanziarie	404.959	777.834	+ 372.875
Eccedenza passiva	— 378.709	— 580.282	+ 201.573

Il peggioramento in milioni 201.573 nella consistenza delle attività e passività finanziarie corrisponde alla differenza tra le diminuzioni di attività e gli aumenti di passività in milioni 2.687.534 e gli aumenti di attività e le diminuzioni di passività in milioni 2.485.961 giusta le risultanze, rispettivamente, delle colonne 5 + 10 e 4 + 11 del conto generale A inserito a pagine 32 e 33.

E' opportuno rammentare che le operazioni inerenti alla gestione delle dette attività e passività finanziarie sono, in grande prevalenza, compensative fra gli elementi che le compongono (cassa; residui attivi e passivi: debiti e crediti di tesoreria).

Detto peggioramento, quindi, è stato determinato dalle variazioni derivanti dal disavanzo di competenza della gestione del bilancio accertato in milioni 211.306 e dal miglioramento del conto dei residui, in milioni 9.733. Il miglioramento del conto dei residui dipende da un più esatto accertamento effettuato nei residui attivi, in milioni 357 e da eliminazioni effettuate nei residui passivi, in milioni 9.376 come apparisce dal riassunto generale della gestione del bilancio (colonna *q*) a pagina ccxcvii della Parte I del rendiconto generale.

L'aumento complessivo, di milioni 43.160 nei crediti di tesoreria, è derivato dal maggior credito per pagamenti di Debito Pubblico da contabilizzare; per pagamenti di titoli da regolarizzare; per pagamenti di ordinativi di sovvenzioni alle Poste e per pagamenti per conto di altre amministrazioni autonome.

L'aumento differenziale di milioni 419.584 nei debiti di tesoreria è dovuto al complesso delle variazioni verificatesi nelle varie voci dei debiti stessi e, in prevalenza, ad aumento del debito fluttuante per emissione di buoni del tesoro ordinari, nonchè all'incasso di fondi versati sulle contabilità speciali a favore di Aziende pubbliche, per depositi di terzi, e per partite da regolare.

Attività disponibili

Beni immobili, mobili, crediti e titoli di credito

	Consistenza		Differenze
	al 1° luglio 1944	al 30 giugno 1945	
		(Millioni di lire)	
Beni immobili	755	780	+ 25
Beni mobili	10	10	—
Canoni, censi, livelli ed altri diritti	27	27	—
Crediti	34.772	34.274	— 498
Beni provenienti da eredità vacanti	—	—	—
Titoli di credito	3.177	3.230	+ 53
Partite in corso di sistemazione riferibili a residui di bilancio	3.980	3.047	— 933
	42.721	41.368	— 1.353

L'ammontare della consistenza dei beni suaccennati, da milioni 42.721 è disceso a milioni 41.368 con una diminuzione, pertanto, di milioni 1.353 determinata da milioni 6.817 di aumenti e da milioni 8.170 di diminuzioni.

L'aumento di milioni 25 nei beni immobili deriva dalla differenza fra milioni 67 di aumenti e milioni 42 di diminuzioni. Gli aumenti sono dovuti, per circa 5 milioni a passaggio dai beni non disponibili, e per

circa 20 milioni, a beni trasferiti dal demanio pubblico a quello patrimoniale, a beni pervenuti per debiti di imposte, a rettificazione di carichi degli esercizi precedenti, a sopravvenienze attive varie e ad utili sulle vendite. Le diminuzioni dipendono principalmente da vendite, da trasferimento di beni fra i non disponibili e da svalutazioni.

La diminuzione di 498 milioni nei crediti corrisponde alla differenza fra 1.023 milioni di aumenti per accensione di nuovi crediti e 1.521 milioni di diminuzioni per crediti estinti.

L'ammontare dei titoli di credito di proprietà dello Stato è aumentato di milioni 53 in seguito ad aumenti per 53 milioni in cifra arrotondata. Gli aumenti dipendono principalmente da incremento nei titoli azionari per nuove quote di partecipazioni. Le diminuzioni che non raggiungono il milione sono dovute a sorteggio e rimborso di alcuni titoli.

La diminuzione di 933 milioni nelle partite in corso di sistemazione, riferibili a residui passivi di bilancio, corrisponde alla differenza tra le partite sistemate ed estinte in milioni 6.607 e le nuove partite assunte per milioni 5.674.

Beni di natura industriale

	Consistenza		Differenze
	al 1° luglio 1944	al 30 giugno 1945	
		(Millioni di lire)	
Ferrovie	29.493	29.540	+ 47
Canali	1.410	1.410	—
Materie di industrie	56	69	+ 13
	<u>30.959</u>	<u>31.019</u>	+ 60

La consistenza dei beni ferroviari al 1° luglio 1944 era costituita: dal valore delle linee e dei materiali d'esercizio dati in consegna all'amministrazione autonoma delle ferrovie per l'esercizio industriale — la quale ne comprende l'importo tanto fra le attività, quanto fra le passività del proprio conto patrimoniale — dal valore delle linee ferroviarie di proprietà dello Stato già costruite e concesse in esercizio all'industria privata; dall'ammontare delle spese sostenute con i fondi dei bilanci dei Ministeri dei lavori pubblici e delle comunicazioni, per linee e tronchi di linee in corso di costruzione.

L'aumento, in cifra arrotondata, di milioni 47 nei beni ferroviari, è dovuto essenzialmente:

- alle spese erogate nell'esercizio per linee e tronchi di linee in corso di costruzione diretta;
- al valore dei lavori supplementari eseguiti alle linee ferroviarie di proprietà dello Stato già costruite e concesse in esercizio all'industria privata;
- al valore delle linee in corso di costruzione, così a pagamento differito come a pagamento non differito, concesse all'industria privata per la sola costruzione o per la costruzione ed il successivo esercizio.

L'aumento di 13 milioni nelle materie di industrie dipende dalla differenza, tra milioni 49 di aumenti, dovuti ad acquisto di materie prime da parte della Zecca e dell'Amministrazione carceraria; a produzione di oggetti d'arte da parte dell'Opificio di pietre dure di Firenze nonchè a rettificazioni e più esatti accertamenti e milioni 36 di diminuzioni derivanti da vendite di prodotti carcerari e da impiego di dotazioni nelle lavorazioni della Zecca e dell'Opificio di pietre dure di Firenze.

Attività non disponibili

Materiali militari di terra, di mare e di aria

	Consistenza		Differenze
	al 1° luglio 1944	al 30 giugno 1945	
		(Millioni di lire)	
Materiali militari	51.678	51.678	—

Nei materiali militari non sono state segnalate variazioni in quanto le Amministrazioni militari sono state esonerate, come già rilevato nella *Introduzione* della presente nota preliminare, dal rendere il conto consuntivo del patrimonio da esse amministrato, sino a tutto l'esercizio successivo a quello in cui sarà dichiarato cessato lo stato di guerra.

Beni destinati ai servizi dello Stato

	Consistenza		Differenze
	al 1° luglio 1944	al 30 giugno 1945	
	(Millioni di lire)		
Beni immobili	6.335	6.518	+ 183
Beni mobili	1.530	1.799	+ 269
Crediti e titoli di credito vincolati	18	18	—
	7.883	8.335	+ 452

L'aumento di milioni 183 nella consistenza dei beni immobili è dovuto prevalentemente: a passaggio di beni dai disponibili e da quelli di demanio pubblico; all'assunzione in carico del valore di nuovi edifici ed alle spese erogate nelle costruzioni in corso, a sopravvenienze varie.

L'aumento per milioni 269 nei beni mobili, corrisponde alla differenza tra 451 milioni di aumenti per acquisti di mobilia, macchine, strumenti e materiali vari e 182 milioni di diminuzioni derivanti da vendite, da svalutazioni, perdite, consumi, ecc.

Materiale scientifico ed artistico

	Consistenza		Differenze
	al 1° luglio 1944	al 30 giugno 1945	
	(Millioni di lire)		
Materiale scientifico ed artistico	14.411	14.414	+ 3

I nuovi acquisti, i più esatti accertamenti riguardanti omissioni di partite di esercizi precedenti hanno determinato l'aumento di 3 milioni.

Passività consolidate, perpetue, redimibili e diverse

	Consistenza		Differenze
	al 1° luglio 1944	al 30 giugno 1945	
	(Millioni di lire)		
Debiti pubblici consolidati, perpetui e redimibili	230.697	260.525	+ 29.828
Monete in circolazione	8.035	8.883	+ 848
Debiti vari	3.701	7.897	+ 4.196
Residui passivi eliminati dai bilanci perchè perenti agli effetti amministrativi	180	172	— 8
Partite in corso di sistemazione riferibili a residui di bilancio	10.684	10.913	+ 229
	253.297	288.390	+ 35.093

Molteplici operazioni, in aumento per milioni 40.773 e in diminuzione per milioni 5.679 derivanti da trasformazioni, accensioni ed estinzioni di partite, hanno determinato l'aumento complessivo di milioni 35.094 nelle passività non finanziarie.

I debiti pubblici consolidati e perpetui presentano la seguente situazione:

	Consistenza		Differenze
	al 1° luglio 1944	al 30 giugno 1945	
		(Millioni di lire)	
Debiti prebellici	9.887	9.887	—
Consolidato 5 per cento	43.058	43.058	—
	<u>52.945</u>	<u>52.945</u>	<u>—</u>

La consistenza dei debiti consolidati non ha subito variazioni, salvo passaggi a carattere compensativo.

La consistenza dei debiti pubblici redimibili risulta come segue:

	Consistenza		Differenze
	al 1° luglio 1944	al 30 giugno 1945	
		(Millioni di lire)	
Debiti prebellici	1.315	1.254	— 61
Obbligazioni 3,50 per cento delle Venezie	346	311	— 35
Obbligazioni 4,50 per cento delle Aziende patrimoniali dello Stato	97	90	— 7
Obbligazioni 4,75 per cento a 25 anni	275	269	— 6
Obbligazioni 6 per cento dell'autostrada Milano-Bergamo	14	13	— 1
Debito redimibile 4,36 per cento ex austriaco	10	10	—
Prestito redimibile 3,50 per cento 1934	18.362	18.159	— 203
Prestito redimibile 5 per cento 1936	5.860	5.785	— 75
Certificati di credito 5 per cento per il finanziamento di opere di bonifica integrale e di opere pubbliche	16.915	16.574	— 341
Buoni del Tesoro novennali	132.791	163.348	+ 30.557
Buoni speciali del Tesoro in valuta estera	662	662	—
Prestito di cento milioni di dollari contratto negli Stati Uniti di America	1.105	1.105	—
	<u>177.752</u>	<u>207.580</u>	<u>+ 29.828</u>

L'ammontare dei debiti redimibili è aumentato da milioni 177.752 a milioni 207.580. La maggiore consistenza di 29.828 milioni è dovuta alla differenza tra milioni 33.118 di aumenti e milioni 3.290 di diminuzioni.

Gli aumenti traggono origine:

per milioni 33.000 da emissioni di buoni del tesoro quinquennali 5 per cento, a premi, di cui al D. L. 12 marzo 1945, n. 70, e per milioni 118 da emissione di certificati di credito 5 per cento per finanziamento di opere di bonifica integrale di cui al regio decreto-legge 19 dicembre 1936, n. 2370 (100 milioni) e per finanziamento di spese straordinarie per opere pubbliche di cui alla legge 11 luglio 1941, n. 809 (2 milioni); nonchè da emissione di certificati ferroviari 3,65 e 3,50 per cento di cui alle leggi 25 giugno 1905, n. 261, e 23 dicembre 1906, n. 638 (16 milioni).

Le diminuzioni sono dipese: dal rimborso, per milioni 2.443 di capitale nominale, dei buoni del tesoro novennali 5 per cento, di serie speciale istituiti col regio decreto-legge 28 agosto 1935, n. 1614, e per milioni 847 dal progressivo annuale ammortamento dei vari titoli prebellici e dall'ammortamento delle varie obbligazioni, nonchè di certificati di credito ferroviari e di certificati di credito relativi al finanziamento di spese straordinarie diverse.

Le monete in circolazione da milioni 8.036 sono salite a milioni 8.884 con un aumento di 848 milioni corrispondente alle emissioni, effettuate nell'esercizio, delle varie specie di biglietti di Stato.

La consistenza dei debiti vari risulta così formata:

	Consistenza		Differenze
	al 1° luglio 1944	al 30 giugno 1945	
		(Millioni di lire)	
Capitali di censi, canoni e di altre annualità passive patrimoniali	52	52	—
Anticipazioni e mutui vari eseguiti dalla Cassa depositi e prestiti e da altri Istituti di credito	1.392	1.357	— 35
Quote di debiti pubblici e di debiti speciali austriaci prebellici attribuiti all'Italia	31	31	—
Capitale di annualità dovute a varie Società per riscatto e per la costruzione di linee e tronchi di linee ferroviarie	1.412	1.355	— 57
Partite varie	814	5.102	+ 4.288
	<u>3.701</u>	<u>7.897</u>	+ <u>4.196</u>

La differenza in più di milioni 4.196 nei debiti vari è stata determinata da aumenti per milioni 4.348 e da diminuzioni per milioni 152. Hanno concorso nelle variazioni, prevalentemente; da un lato, l'accensione di mutui e prestiti vari presso la Cassa depositi e prestiti ed altri istituti di credito, l'accensione del debito per le somministrazioni fatte dalle Agenzie finanziarie militari alleate alle Sezioni di Tesoreria dell'Italia meridionale, nonchè per la somma relativa agli utili derivanti dallo stato di guerra da investire in Buoni del tesoro quinquennali 3 per cento di cui al testo unico approvato col regio decreto 3 giugno 1943, n. 598, modificato col decreto legislativo luogotenenziale 10 agosto 1944, n. 199, e, l'accantonamento della somma da utilizzare per la emissione di Buoni del Tesoro novennali 4 per cento a premi, l'accertamento del debito verso sottoscrittori vari per restituzione di quote del prestito redimibile 5 per cento di cui all'art. 16 del regio decreto-legge 5 ottobre 1936, n. 1749 e della indennità di mora di cui all'art. 35 del regio decreto-legge 10 novembre 1936, n. 1933; dall'altro il rimborso delle annualità passive scadute nell'esercizio.

I residui passivi eliminati dal conto consuntivo del bilancio e trasferiti dal conto generale A al conto generale G del patrimonio, perchè perenti agli effetti amministrativi, hanno subito in cifra tonda, la diminuzione di circa 8 milioni.

L'ammontare delle partite in corso di sistemazione riferibili a residui di bilancio, infine, è aumentato di milioni 229. Tale aumento dipende dalle nuove partite assunte in milioni 2458 e da quelle sistemate od estinte in milioni 2229.

§ 3.

CONCORDANZA DEL CONTO DEL BILANCIO CON QUELLO DEL PATRIMONIO

Nel prospetto della Sezione II del presente conto, viene messo in evidenza l'ammontare degli elementi patrimoniali non finanziari che hanno influito negli accertamenti del bilancio.

Risulta:

che concorsero a formare entrate di bilancio:			
diminuzioni di attività, per vendite di beni ed esazioni di crediti	Mil.	3.445	
aumenti di passività per accensione di debiti	»	39.606	
con un peggioramento patrimoniale di		—	Mil. 43.051
e che derivano da spese di bilancio:			
aumenti di attività per nuovi acquisti di beni	Mil.	6.272	
diminuzioni di passività per estinzione di debiti	»	1.809	
con un miglioramento patrimoniale di		—	» 8.081
La consistenza patrimoniale non finanziaria si trova quindi, peggiorata di	Mil.		<u>34.970</u>

Se a detto peggioramento di	Mil. (a)	34.970
si aggiunge il disavanzo risultante dal bilancio di competenza (colonna <i>i</i> del riassunto generale, 1 ^a parte) in	»	211.306
		<hr/>
si ha che l'esercizio del bilancio ha recato al patrimonio un peggioramento complessivo di	Mil.	246.276

Infatti dal prospetto della Sezione II in esame si rileva che le entrate accertate col bilancio, dedotti i movimenti patrimoniali, ammontano a	Mil.	64.548
e che le spese accertate, depurate dei movimenti patrimoniali, ascendono a	»	310.824
		<hr/>
con la differenza della predetta somma di	Mil. (b)	246.276

(a) Il peggioramento di milioni 34.970 nella consistenza non finanziaria del patrimonio deriva da aumenti e da diminuzioni corrispondenti a spese e ad entrate, come viene qui di seguito illustrato in base ai dati che si rilevano dalla dimostrazione dei punti di concordanza tra gli accertamenti di competenza del bilancio ed il conto patrimoniale inserita alle pagine 58 e 59.

Entrate effettive a cui corrispondono:

diminuzioni di attività	Mil.	87
aumenti di passività	»	—
	Diminuzioni patrimoniali	Mil. 87

Spese effettive a cui corrispondono:

aumenti di attività	Mil.	359
diminuzioni di passività	»	81
	Aumenti patrimoniali	» 440

Differenza che costituisce l'incremento nel patrimonio in correlazione ad entrate ed a spese di parte effettiva	Mil.	353
---	------	-----

Entrate per movimento di capitali a cui corrispondono:

diminuzioni di attività	Mil.	3.358
aumenti di passività	»	39.606
	Diminuzioni patrimoniali	Mil. 42.964

Spese per movimento di capitali a cui corrispondono:

aumenti di attività	Mil.	5.913
diminuzioni di passività	»	1.728
	Aumenti patrimoniali	» 7.641

Differenza che costituisce il peggioramento nel patrimonio in correlazione ad entrate ed a spese di movimento di capitali	»	35.323
---	---	--------

Peggioramento come sopra	Mil.	34.970
------------------------------------	------	--------

b) E' da tener presente che il peggioramento determinato dalla gestione del bilancio nella consistenza patrimoniale risulta dalla differenza fra le spese accertate nell'esercizio, detratte quelle che, comunque, si sono concretate in aumento di attività od in diminuzione di passività, e le entrate accertate nell'esercizio, dedotte quelle derivate da accensione di debiti o da alienazioni di elementi patrimoniali preesistenti.

Nella classificazione delle entrate e spese di bilancio vengono considerate a parte, e cioè nei movimenti di capitali, quelle entrate e spese che si risolvono in trasformazioni di patrimonio; ma, a questo riguardo, è applicato un criterio più restrittivo di quello che sarebbe d'uopo seguire per determinare, in modo esatto, i riflessi sul patrimonio derivanti dalla gestione del bilancio. Così, le spese necessarie per l'acquisto di un immobile o di mobili ad uso di uffici e servizi, nonchè quelle per forniture e provviste di materiali, sono considerate spese effettive per il bilancio, perchè è buona regola provvedervi con le entrate effettive. Se fossero classificate fra i movimenti dei capitali, il bilancio offrirebbe una situazione migliorata che potrebbe dar luogo a valutazioni meno prudenti della situazione finanziaria. Agli effetti del conto del patrimonio, le stesse spese rappresentano, tuttavia, una trasformazione patrimoniale, in quanto, in luogo del danaro sborsato esiste un altro elemento attivo. Tali criteri che obbediscono a finalità e ad esigenze differenti, chiariscono perchè, mentre il rendiconto del bilancio per l'esercizio di cui si rende conto presenta una eccedenza delle spese effettive sulle entrate effettive, ossia un disavanzo effettivo di milioni 246.629 la situazione del patrimonio ha avuto dalla gestione del bilancio stesso, un peggioramento limitato a milioni 246.276.

La differenza di milioni 353 è dovuta appunto all'incremento patrimoniale derivato dalla parte effettiva del bilancio, come è dimostrato nella nota (a) che precede.

§ 4.

ELEMENTI COSTITUENTI IL RISULTATO ECONOMICO DELL'ESERCIZIO

L'ammontare dei fatti di gestione modificativi, cioè: rendite, spese, sopravvenienze, cessazioni di attività, consumi, ecc., che hanno determinato il peggioramento patrimoniale di milioni 237.505 viene riepilogato nel conto generale riassuntivo delle rendite e delle spese della Sezione III, di cui si presentano, qui di seguito, le risultanze:

1°) *Gestione del bilancio di competenza:*

Le entrate del bilancio di competenza, depurate dei movimenti patrimoniali (vedasi Sezione II del rendiconto), hanno dato una rendita netta di	Mil.	64.548	
mentre le spese di bilancio, pure depurate dei movimenti patrimoniali (vedasi Sezione II del rendiconto), sono state di	»	310.824	
con una differenza <i>passiva</i> di		—	Mil. — 246 276

2°) *Gestione dei residui di bilancio:*

L'ammontare dei residui passivi eliminati per rettificazioni e quello delle somme erogate in conto residui per acquisto di beni o per estinzione di passività asciesero (vedasi Sezione III) a	Mil.	11.775	
Contrapponendovi la diminuzione per cessazione di partite verificate nei residui attivi e l'importo per vendite di beni e rate di crediti scadute comprese nei residui stessi (vedasi Sezione III), in	»	7	
si ha una differenza <i>attiva</i> di		—	» + 11.768

3°) *Gestione del patrimonio non finanziario:*

In questa gestione si ebbero (vedasi Sezione III):

Aumenti di attività:

1°) nei beni immobili, mobili, crediti e titoli di credito	Mil.	600
2°) nei beni di natura industriale	»	44
3°) nei materiali militari di terra, di mare e di aria	»	—
4°) nei beni destinati ai servizi dello Stato	»	315
5°) nel materiale scientifico ed artistico	»	3
		—
	Mil.	962

Diminuzioni di passività:

nelle passività consolidate, perpetue, redimibili e nelle passività diverse	»	1.384
		—
Totale miglioramenti	Mil.	2.346

Diminuzioni di attività:

1°) nelle attività finanziarie per decreti di scarico a favore dell'ufficio speciale del Tesoro	Mil.	1	
2°) nei beni immobili, mobili, crediti e titoli di credito	»	3.898	
3°) nei beni di natura industriale	»	163	
4°) nei materiali militari di terra, di mare e di aria	»	—	
5°) nei beni destinati ai servizi dello Stato	»	134	
6°) nel materiale scientifico ed artistico	»	—	
		—	
Da riportare	Mil.	4.196	Mil. 2.346 Mil. — 234.508

	<i>Riporto</i>	Mil. 4.196	Mil. 2.346	Mil. — 234.508
<i>Aumenti di passività:</i>				
nelle passività consolidate, perpetue, redimibili e				
nelle passività diverse		Mil. 1.147		
Totale peggioramenti			Mil. — 5.343	
con una differenza passiva di				Mil. — 2.997
Peggioramento patrimoniale complessivo determinato dalle tre gestioni				Mil. 237.505

§ 5.

SITUAZIONE DEL TESORO

Come si è accennato al paragrafo 2°, se dal disavanzo del bilancio di competenza in milioni 211.306 si toglie il peggioramento avutosi nel conto dei residui degli esercizi precedenti in milioni 9.733 ottiene il peggioramento verificatosi nella situazione del Tesoro di milioni 201.573.

Infatti, giusta le risultanze del conto generale A, le attività finanziarie al 1° luglio 1944 ascendevano a		Mil. 26.250	
e le passività a		» 404.959	
con la eccedenza passiva di			Mil. 378.709
Al 30 giugno 1945 le attività finanziarie ammontavano a		Mil. 197.552	
e le passività a		» 777.834	
con la eccedenza passiva di			» 580.282
che confrontata con quella al principio dell'esercizio, presenta l'indicato peggioramento di			Mil. 201.573
il quale trova pure riscontro nel totale dell'ammontare dell'aumento nelle attività in			Mil. 171.302
e dell'aumento nelle passività in			» 372.875
			Mil. 201.573

34.508

2.997

37.505

SEZIONE PRIMA

006 si
peg-

CONTI GENERALI

8.709

0.282

1.573

1.302

2.875

1.573

PARTE I. — ATTIVITÀ

CLASSIFICAZIONE DELLE ATTIVITÀ	Riferimento ai conti	SITUAZIONE E MOVIMENTO GIUSTA I REGISTRI DI CONSISTENZA				
		Consistenza al 1° luglio 1944	Variazioni avvenute durante l'esercizio 1944-45		Consistenza al 30 giugno 1945	
			in aumento	in diminuzioni		
1	2	3	4	5	6	
Attività finanziarie	A	26.250.135.827,93	1.767.026.418.194,72	1.595.724.691.451,80	197.551.862.570,93	Passività
ATTIVITÀ DISPONIBILI:						
Immobili, mobili, crediti, titoli di credito	B	42.721.371.762,42	6.816.754.894,39	8.170.554.434,63	41.367.572.222,18	Passività
Beni di natura industriale	C	30.959.208.527,85	283.707.300,10	224.032.471,48	31.018.883.356,47	Passività
ATTIVITÀ NON DISPONIBILI:						
Materiali militari di terra, di mare e di aria	D	51.678.293.861,15	—	—	51.678.293.861,15	
Beni destinati ai servizi dello Stato	E	7.882.866.513,25	660.642.417,61	208.146.270,33	8.335.362.660,53	
Materiale scientifico ed artistico	F	14.411.310.938,40	3.904.615,38	1.336.232,44	14.413.895.321,34	
		173.903.187.431 —	1.774.791.427.422,20	1.604.328.760.860,68	344.365.853.902,12	
Aumento nella consistenza delle attività	—	—	170.462.666.561,52			Aumento
Eccedenza delle passività:						
Al 1° luglio 1944	—	481.353.655.073,69			—	
Al 30 giugno 1945	—	—			721.859.337.148,93	
Peggioramento patrimoniale	—	—	237.505.682.075,23		—	
		658.256.842.504,69	407.968.348.636,75		1.066.225.191.141,44	

(a) L'illustrazione analitica delle cause delle variazioni è contenuta nei prospetti riassuntivi alle pagine da 26 a 29.

Roma, 18 gennaio 1952.

Il Ragioniere generale dello Stato
BALDUCCI

i conti generali per l'esercizio finanziario 1944-45

PARTE II. — PASSIVITÀ

SISTEMA DI CONSISTENZA	CLASSIFICAZIONE DELLE PASSIVITÀ	Riferimento ai conti	SITUAZIONE E MOVIMENTO GIUSTA I REGISTRI DI CONSISTENZA			
			Consistenza al 1° luglio 1944	Variazioni avvenute durante l'esercizio 1944-45		Consistenza al 30 giugno 1945
				in aumento	in diminuzione	
6	7	8	9	10	11	12
197.551.862,570	Passività finanziarie	A	404.959.304.791,36	1.091.899.643.440,19	718.934.360.955,93	777.834.587.275,62
41.367.572.222,7						
31.618.883.355,4	Passività consolidate, perpetue, redimibili e diverse	G	253.297.537.713,33	40.773.012.736,06	5.679.946.583,57	288.390.603.865,82
51.678.293.801,1						
8.335.362.600,0						
14.413.899.321,7						
344.365.853.992,7			658.256.842.504,69	1.132.582.656.176,25	724.614.307.539,50	1.066.225.191.141,44
	Aumento nella consistenza delle passività	—	—	407.968.348.636,75		—
—						
721.859.337.148,4						
—						
066.225.191.141,4			658.256.842.504,69	407.968.348.636,75		1.066.225.191.141,4

IL MINISTRO
PELLA

RENDICONTO GENERALE
PER L'ESERCIZIO FINANZIARIO
1944-45

Prospetto riassuntivo delle variazioni verificatesi ATTIVITÀ

CONTI GENERALI	AUMENTI									T O T A L E	Per accertamen di bilancio (spesa)
	Per accertamenti di bilancio (entrata)	PER COMPENSAZIONI E TRASFORMAZIONI			EFFETTIVI						
		derivanti da spese di compe- tenza per i conti generali A, B, C, D, E ed F		verificatesi negli elementi del patrimonio	derivanti da spese imputate ai residui	per prodotti di industrie	per rettificazioni e più esatti accertamenti	per sopravve- nienze attive varie			
		della Categoria I	della Categoria II								
(Punti di concordanza col bilancio)	(Conto generale delle rendite e delle spese)										
1	2	3	4	5	6	7	8	9	10	11	
A	107.599.401.109,66	—	—	1.659.069.581.897,41	—	—	357.735.187,65	—	1.767.026.448.494	249.282.440,20	
B	—	57.527.910,60	5.912.482.421,70	245.232.195,73	1.626.733,25	—	442.470.694,45	157.414.938,66	6.816.754,894	—	
C	—	173.110.046,17	—	46.059.427,73	20.487.294,14	30.925.652,50	6.976.995,41	6.147.884,15	283.707,300	—	
D	—	—	—	—	—	—	—	—	—	—	
E	—	128.273.290,85	—	203.140.998,15	14.531.372,50	6.166.427,79	241.818.208,40	66.712.119,92	660.642.417	—	
F	—	232.503,95	—	908.029,85	13.460 —	4.929,63	2.460.586,05	285.105,90	3.904,615	—	
Totale dei conti B, C, D, E ed F	—	359.143.751,57	5.912.482.421,70	495.340.651,46	36.658.859,89	37.097.009,92	693.726.484,31	230.560.048,63	7.765.009,227	—	
		359.143.751,57	5.912.482.421,70		36.658.859,89	37.097.009,92	1.051.461.671,96	230.560.048,63			
Totale complessivo	107.599.401.109,66	6.271.626.173,27		1.659.564.922.548,87	1.355.777.590,40			1.774.791.427.422	249.282.440,20		

NB. — Il presente prospetto nel riassumere le variazioni verificatesi nelle singole partite dei conti generali delle attività, illustra le variazioni iscritte nel riassunto dei conti generali che precede.

verificatesi in ATTIVITÀ classificate in corrispondenza ai conti generali

DIMINUZIONI										CONTI GENERALI
T O T A L E	Per accertamenti di bilancio (spesa)	PER COMPENSAZIONI E TRASFORMAZIONI			EFFETTIVE				T O T A L E	
		che hanno dato luogo ad entrate di competenza per i conti generali A, B, C, D, E ed F		verificatesi negli elementi del patrimonio	che hanno dato luogo ad entrate imputate ai residui	per impiego di dotazioni	per rettificazioni e più esatti accertamenti	per cessazioni, perdite, condoni ecc. di attività varie		
		della Categoria I	della Categoria II							
10	11	(Punti di concordanza col bilancio)		14	(Conto generale delle rendite e delle spese)				19	
		12	13	14	15	16	17	18	19	20
1.767.026.418,49	249.282.440.202,66	—	—	1.346.440.680.917,59	—	—	—	1.570.331,55	1.595.724.691.451,80	A
6.816.754,89	—	72.113.462,44	3.358.046.728,34	839.777.570,42	2.239.182,92	—	2.231.663.888,47	1.666.713.602,34	8.170.554.434,63	B
283.707,300	—	40.784.282,82	—	45.926.631,28	4.189.821,70	9.562.489,02	84.778.901,16	68.790.345,50	224.032.471,48	C
—	—	—	—	—	—	—	—	—	—	D
660.642,417	—	3.776.223,08	—	70.147.900,39	406,040	21.880.291,49	12.806.818,92	99.128.996,45	208.146.270,33	E
3.904,015	—	5.030,45	—	891.330,15	—	27.278,03	106.919,33	302.674,48	1.336.232,44	F
7.765.009,227	—	86.678.998,79	3.358.046.728,34	956.746.432,24	6.835.044,62	31.470.058,54	2.329.356.527,58	1.834.935.618,77	8.604.069.408,88	
		86.678.998,79	3.358.046.728,34		6.835.044,62	31.470.058,54	2.329.356.527,58	1.836.505.950,32		
1.774.791.427,422	249.282.440.202,66	3.444.725.727,13		1.347.397.427.349,83	4.204.167.581,06				1.604.328.760.880,68	

attività, illustra

RENDICONTO GENERALE
PER L'ESERCIZIO FINANZIARIO
1944-45

Prospetto riassuntivo delle variazioni verificatesi PASSIVITÀ

CONTI GENERALI	AUMENTI									
	Accertamenti di bilancio (Spesa)	PER COMPENSAZIONI E TRASFORMAZIONI			EFFETTIVI				TOTALE	PER C derivanti da tenza per il della categoria I (Punti di conc
		che hanno dato luogo ad entrate di competenza per il conto generale G		verificatesi negli elementi del patrimonio	che hanno dato luogo ad entrate imputate ai residui	per differenze derivanti da emissione di titoli	per rettificazioni e più esatti accertamenti	per sopravve- nienze passive varie		
		della categoria I	della categoria II							
(Punti di concordanza col bilancio)				(Conto generale delle spese)						
1	2	3	4	5	6	7	8	9	10	11
A	69.622.971.256,92	—	—	1.022.186.672.183,27	—	—	—	»	1.091.809.643,46	—
G	—	—	39.605.846.246,28	20.530.821,07	—	825.011.270,25	262.597.756,75	59.026.641,71	40.773.012,73	81.402.350,46
		—	39.605.846.246,28		—	825.011.270,25	262.597.756,75	59.026.641,71		81.402.350,46
Totale complessivo	69.622.971.256,92	39.605.846.246,28		1.022.207.203.004,34	1.146.635.668,71				1.132.582.656,176	1.8

NB. — Il presente prospetto nel riassumere le variazioni verificatesi nelle singole partite dei conti generali delle passività, illustra le variazioni iscritte nel riassunto dei conti generali che precede.

verificatesi PASSIVITÀ classificate in corrispondenza ai conti generali

DIMINUZIONI										CONTI GENERALI	
TOTALE	PER COMPENSAZIONI E TRASFORMAZIONI			EFFETTIVE				TOTALE	19		
	derivanti da spese di compe- tenza per il conto generale G		verificatesi negli elementi del patrimonio	derivanti da spese imputate ai residui	per utili derivanti da estinzioni di passività	per rettificazioni e più esatti accertamenti	per cessazioni abbuoni, ecc. di passività varie				18
	della categoria I	della categoria II									
(Punti di concordanza col bilancio)			(Conto generale delle rendite e delle spese)								
10	11	12	13	14	15	16	17	18	19		
1.091.809.643,44	—	—	709.557.801.190,65	—	—	—	9.376.559.765,28	718.934.360.955,93	A		
40.773.012,73	81.402.350,03	1.728.205.307,29	481.906.614,65	2.004.423.967,20	38.588.286,30	1.325.353.114,18	20.066.943,92	5.679.946.583,57	G		
	81.402.350,03	1.728.205.307,29		2.004.423.967,20	38.588.286,30	1.325.353.114,18	9.396.626.709,20				
1.132.582.656,176	1.809.607.657,32		710.039.707.805,30		12.764.992.076,88			724.614.307.539,50	Totale complessivo		

ssività, illustra

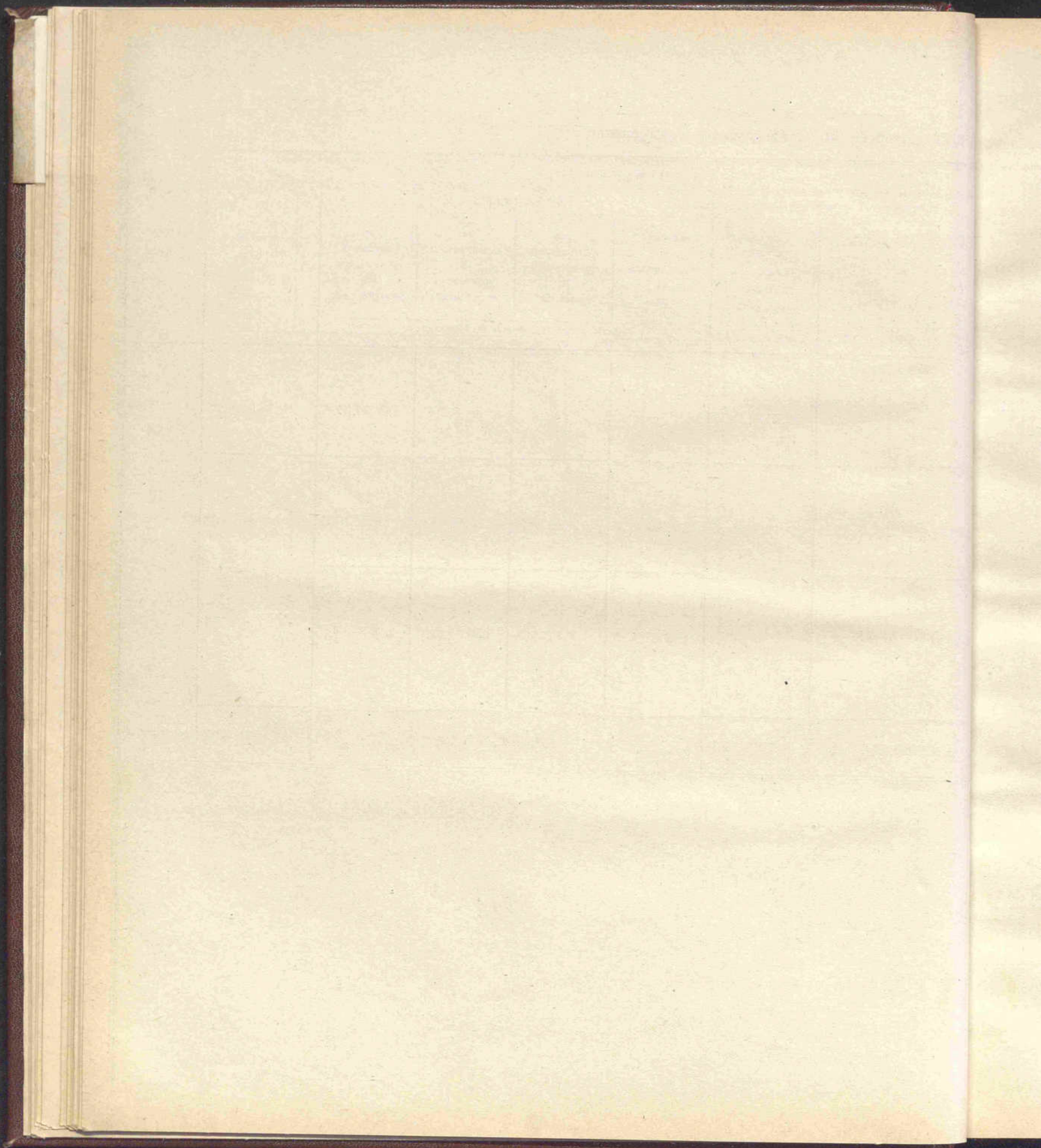

CONTO GENERALE A

ATTIVITÀ E PASSIVITÀ FINANZIARIE

Numero progressivo	ATTIVITÀ	SITUAZIONE E MOVIMENTO GIUSTA I REGISTRI DI CONSISTENZA			
		Consistenza al 1° luglio 1944	Variazioni avvenute durante l'esercizio 1944-45		Consistenza al 30 giugno 1945
			in aumento	in diminuzione	
1	2	3	4	5	6
1	Residui attivi di bilancio:				
	danaro presso gli agenti della riscossione	3.024.619.690,09	1.813.985.564,30	896.345.724,19	3.942.259.530,00
	somme da riscuotere	20.556.637.879,28	11.643.724.413,57	3.743.465.395,52	28.456.896.897,33
2	Crediti di tesoreria	100.606.927.105,81	96.162.465.679,78	53.002.482.218,59	143.767.210.567,00
	Conto di cassa	97.938.048.847,25	1.657.406.242.537,07	1.538.082.698.113,50	21.385.495.570,72
		26.250.135.827,93	1.767.026.418.194,72	1.595.724.691.451,80	197.551.862.570,00
	Aumento nella consistenza delle attività finanziarie . . .		171.301.726.742,92		
	Eccedenza delle passività finanziarie:				
	al 1° luglio 1944	378.709.168.963,43			
	al 1° luglio 1945				580.282.724.704,33
	Saldo del conto (peggioramento nella situazione del Tesoro)		201.573.555.741,34		
		404.959.304.791,36	372.875.282.484,26		777.834.587.275,69

(a) L'illustrazione analitica delle cause delle variazioni è contenuta nei prospetti riassuntivi a pagine 12 e 13.

CONTO NERALE A

Attività e passività finanziarie

Consistenza al 30 giugno 1945 6	Numero progressivo 7	P A S S I V I T A 8	SITUAZIONE E MOVIMENTO GIUSTA I REGISTRI DI CONSISTENZA			
			Consistenza al 1° luglio 1944 9	Variazioni avvenute durante l'esercizio 1944-45		Consistenza al 30 giugno 1945 12
				in aumento 10	in diminuzione 11	
	1	Residui passivi di bilancio	150.523.710.614,42	69.622.971.256,92	116.331.432.316,53	103.815.249.554,81
3.942.259,50	2	Debiti di tesoreria	254.435.594.176,94	1.022.186.672.183,27	602.602.928.639,40	674.019.337.720,81
28.456.896,89						
143.767.210,50						
21.385.495,57						
197.551.862,57			404.959.304.791,36	1.091.809.643.440,19	718.934.360.955,93	777.834.587.275,62
		Aumento nella consistenza delle passività finanziarie . . .		372.875.282.484,26		
580.282.724,70						
777.834.587,27			404.959.304.791,36	372.875.282.484,26		777.834.587,27

ATTIVITÀ

Numero progressivo	DESCRIZIONE	Consistenza al 1° luglio 1944	AUMENTI				Totale aumenti	per accertamenti di bilancio (Spesa)
			per accertamenti di bilancio (Entrata)	per compensazioni verificatesi negli elementi finanziari	effettivi			
					per rettificazioni e più esatti accertamenti	per sopravvenienze attive varie		
1	2	3	4	5	6	7	8	9
	Residui di bilancio:							
1	a) danaro presso gli agenti della riscossione	3.024.619.690,09	1.813.985.564,30	—	—	—	1.813.985.564,30	—
2	b) somme rimaste da riscuotere	20.556.637.879,28	11.285.989.225,92	—	357.735.187,65	—	11.643.724.413,57	—
3	Crediti di tesoreria	100.606.927.105,81	—	96.162.465.679,78	—	—	96.162.465.679,78	—
4	Conto cassa operazioni concernenti:							
	a) il bilancio	97.938.048.847,25	94.499.126.319,44	4.639.811.119,71	—	—	1.657.406.242.537,1	49.282.440.202,6
	b) i crediti di tesoreria		—	53.002.182.218,59				—
	c) i debiti di tesoreria		—	1.022.186.672.183,27				—
	d) il giro fondi		—	483.078.450.696,06				—
		26.250.135.827,93	107.599.101.109,66	1.659.069.581.897,41	357.735.187,65	—	1.767.026.418.194,72	249.282.440.202,6

PASSIVITÀ

Numero progressivo	DESCRIZIONE	Consistenza al 1° luglio 1944	AUMENTI				Totale aumenti	per compensazioni verificatesi negli elemen finanziari
			per accertamenti di bilancio (Spesa)	per compensazioni verificatesi negli elementi finanziari	effettivi			
					per rettificazioni e più esatti accertamenti	per sopravvenienze passive varie		
1	2	3	4	5	6	7	8	9
1	Residui passivi	150.523.710.614,42	69.622.971.256,92	—	—	—	69.622.971.256,92	106.954.872,5
2	Debiti di tesoreria	254.435.594.176,94	—	1.022.186.672.183,27	—	—	1.022.186.672.183,27	602.602.928,6
		404.959.304.791,36	69.622.971.256,92	1.022.186.672.183,27	—	—	1.091.809.643.440,19	709.557.801,1

CONTO GENERALE A

attività e passività finanziarie

le variazioni verificatesi nelle singole partite

i conti da n. 8 da pag. 34 a pag. 36)

ATTIVITÀ

Totale aumenti	D I M I N U Z I O N I				Totale diminuzioni	Consistenza al 30 giugno 1945	NOTE
	per accertamenti di bilancio (Spesa)	per compensazioni verificatesi negli elementi finanziari	effettive				
			per rettificazioni e più esatti accertamenti	per cessazioni, perdite, condoni, ecc. di attività varie			
8	9	10	11	12	13	14	15
1.813.985.564,30	—	896.345.724,19	—	—	896.345.724,19	3.942.259.530,20	
11.643.724.413,57	—	3.743.465.395,52	—	—	3.743.465.395,52	28.456.896.897,33	
96.162.465.679,78	—	53.002.182.218,50	—	—	53.002.182.218,59	143.767.210.567 —	
149.282.440.202,66	—	106.954.842.564,05	—	—	—	—	
57.406.242.537,8	—	96.162.465.679,78	—	—	—	—	
—	—	602.602.928.639,40	—	1.570.334,55	1.538.082.698.113,50	21.385.495.576,32	
—	—	483.078.450.696,06	—	—	—	—	
7.026.418.194,72	149.282.440.202,66	1.346.440.680.917,59	—	1.570.334,55	1.595.724.691.451,80	197.551.862.570,85	

PASSIVITÀ

Totale aumenti	D I M I N U Z I O N I				Totale diminuzioni	Consistenza al 30 giugno 1945	NOTE
	per compensazioni verificatesi negli elementi finanziari	effettive					
		per rettificazioni e più esatti accertamenti	per cessazioni, abbuoni, ecc. di passività varie				
8	9	10	11	12	13	14	
9.622.971.256,92	106.954.872.551,25 (a)	—	9.376.559.765,28 (b)	116.331.432.316,59	103.815.249.554,81		(a) Ivi comprese L. 29.987,20 per residui passivi perenti agli effetti amministrativi passati nel Conto generale G e riepilogati nell'allegato n. 7, col 4 a pagina 206 e 207.
2.186.672.183,27	602.602.928.639,40	—	—	602.602.928.639,40	674.019.337.720,81		(b) A colonna 9 del prospetto n. 1 della parte I risulta il totale generale di L. 9.376.589.752,48. La differenza di L. 29.987,20 corrisponde all'ammontare dei residui passivi perenti agli effetti amministrativi, trasportati al Conto generale G.
1.809.643.440,19	709.557.801.190,65	—	9.376.559.765,28	718.934.360.955,93	777.834.587.275,62		

ALLEGATO AL CONTO GENERALE A

CONTO N. 1. — Entrata di bilancio per la competenza dell'esercizio 1944-45

Entrate accertate nell'esercizio 1944-45 (i) L.	107.599.101.109,66	Entrate di competenza: riscosse e versate (conto n. 8) (f) . . . L. 94.499.126.319,44 riscosse non versate (conto n. 3) (g) . . . » 1.813.985.564,30	96.313.111.883,74
		rimaste da riscuotere (conto n. 4) (h) L.	11.285.989.225,92
	107.599.101.109,66		107.599.101.109,66

CONTO N. 2. — Spese di bilancio per la competenza dell'esercizio 1944-45

Spese di competenza pagate nel- l'esercizio (conto n. 8) (f) . . . L.	249.282.440.202,66	Spese di competenza accertate nell'esercizio 1944-45 (i) L.	318.905.411.459,58
Spese rimaste da pagare (conto n. 5) (h) »	69.622.971.256,92		
	318.905.411.459,58		318.905.411.459,58

CONTO N. 3. — Residui attivi per danaro presso gli agenti della riscossione

Danaro riscosso e non versato al 1° luglio 1944 (l parte) (al con- suntivo dell'Entrata) L.	3.024.619.690,09	Danaro versato in Tesoreria (con- to n. 8) (m parte) L.	896.345.724,19
Danaro riscosso e non versato in conto competenza (conto n. 1) (g) »	1.813.985.564,30	Danaro da versare al 30 giu- gno 1945 (s) »	3.942.259.530,20
	4.838.605.254,39		4.838.605.254,34

NB. — Le lettere minuscole fra parentesi si riferiscono alle colonne del riassunto generale (Prospetto n. 1 - ultimo) che fa seguito alla nota preliminare del conto consuntivo 1944-45 (Parte I).

RENDICONTO GENERALE
PER L'ESERCIZIO FINANZIARIO
1944-45

Segue ALLEGATO AL CONTO GENERALE A

CONTO N. 4. — Residui attivi per somme da riscuotere

Residui attivi al 1° luglio 1944 (<i>l</i> parte) — Somme da riscuotere al 1° luglio 1944 L.	20.556.637,879,28	Residui riscossi e versati nell'esercizio (conto n. 8) (<i>m</i> parte) L.	3.743.465,395,52
Entrate di competenza dell'esercizio 1944-45 rimaste da riscuotere (conto numero 1) (<i>h</i>) »	11.285,989,225,92	Residui rimasti da riscuotere al 30 giugno 1945 (<i>l</i>) »	28.456.896,897,33
Rettificazioni e più esatti accertamenti (col. 9) »	357.735,187,65		
	32.200.362,292,85		32.200.362,292,85

CONTO N. 5. — Residui passivi per somme da pagare

Residui pagati nell'esercizio 1944-45 e passati al conto n. 8 (<i>m</i>) L.	106.954,842,564,05	Residui passivi al 1° luglio 1944 (<i>l</i>) L.	150.523.710,614,42
Residui eliminati perchè perenti agli effetti amministrativi (<i>q</i> parte) (allegato n. 7) »	29,987,20	Spese di competenza rimaste da pagare al 30 giugno 1945 (conto numero 2) (<i>h</i>) »	69.622.971,256,92
Rettificazioni e più esatti accertamenti (col. <i>q</i> parte) »	9.376.559,765,28		
Residui passivi al 30 giugno 1945 (<i>l</i>) »	103.815,249,554,81		
	220.146.681,871,34		220.146.681,871,34

CONTO N. 6. — Crediti di tesoreria

(Le partite sono descritte nel prospetto n. 5 del Conto speciale n. 20 (Tesoriere) iscritto a pag. 362 del presente volume)

Consistenza al 1° luglio 1944 L.	100.606,927,105,81	Crediti riscossi (conto n. 8) L.	53.002.182,218,59
Crediti nuovi per somme erogate (conto n. 8) »	96.162,465,679,78	Consistenza al 30 giugno 1945 »	143.767,210,567 —
	193.769,392,785,59		196.769,392,785,59

NB. — Le lettere minuscole fra parentesi si riferiscono alle colonne del riassunto generale (Prospetto n. 1 - ultimo) che fa seguito alla nota preliminare del conto consuntivo 1944-45 (Parte I).

Segue ALLEGATO AL CONTO GENERALE A

CONTO N. 7. — Debiti di tesoreria			
Debiti estinti (conto n. 8) L.	602.602.928.639,40	Consistenza al 1° luglio 1944 L.	254.435.594.176,94
Consistenza al 30 giugno 1945 »	674.019.337.720,81	Partite nuove per danaro riscosso e versato (conto n. 8) »	1.022.186.672.183,27
	<hr/>		<hr/>
	1.276.622.266.360,21		1.276.622.266.360,21
	<hr/>		<hr/>
CONTO N. 8. — Danaro — Conto di cassa			
Deficit di cassa al 1° luglio 1944 L.	97.938.048.847,25	PAGAMENTI	
INCASSI		Spese di bilancio (r):	
Entrate di bilancio (r):		in conto competenza:	
in conto competenza:		(conto n. 2) (f) L. 219.282.440.202,66	
(conto n. 1) (f) L. 94.490.126.319,44		in conto residui:	
in conto residui:		(conto n. 5) (m) » 406.954.842.564,05	
dagli agenti della riscossione (conto n. 3) (m parte) » 896.345.724,19		<hr/>	
per somme riscosse e versate (conto n. 4) (m parte) » 3.743.465.395,52		356.237.282.766,71	
<hr/>		Crediti di tesoreria (conto n. 6) L.	
99.138.937.439,15		96.162.465.679,78	
Crediti di tesoreria (conto n. 6) L.		Debiti di tesoreria (conto n. 7):	
53.002.182.218,59		Buoni del Tesoro L. 168.112.394.120,28	
Debiti di tesoreria (conto n. 7):		Vaglia del Tesoro » 108.119.665.930,26	
Vaglia del Tesoro L. 115.121.696.574,20		Conti correnti ed operazioni varie » 326.370.868.588,86	
Conti correnti ed operazioni varie » 391.994.844.134,92		<hr/>	
Buoni del Tesoro » 515.070.131.474,15		602.602.928.639,40	
<hr/>		Fondi somministrati L.	
1.022.186.672.183,27		483.078.450.696,06	
Fondi somministrati L.		Decreti ministeriali di scarico a favore dell'ufficio speciale del Tesoro:	
483.078.450.696,06		Div. VI n. 132656 del 19-10-44 L. 5,35	
<hr/>		Div. V n. 96275 del 7-11-44 » 159.784,55	
1.559.468.193.689,82		Div. V n. 99144 del 7-11-44 » 45.256,65	
		Div. V n. 132133 del 19-6-45 » 1.365.285 —	
		<hr/>	
		1.570.331,55	
		Totale esito dell'esercizio 1944-45 L.	
		1.538.082.698.413,50	
		Fondo di cassa al 30 giugno 1945 L.	
		21.385.495.576,32	
		<hr/>	
		1.559.468.193.689,82	

NB. — Le lettere minuscole fra parentesi si riferiscono alle colonne del riassunto generale (Prospetto n. 1 - ultimo) che fa seguito alla nota preliminare del conto consuntivo 1944-45 (Parte I).

594.176,91

672.183,27

266.360,21

CONTO GENERALE **B**

ATTIVITÀ DISPONIBILI

Beni immobili, mobili, crediti e titoli di credito

282.766,71

465.679,78

928.639,40

450.696,06

70.331,55

98.113,50

95.576,32

93.689,82

1 - ul -

CONTO GENERALE B - ATTIVITÀ DISPONIBILI

Beni immobili, mobili, crediti e titoli di credito

Numero delle partite (tabelle della Sezione IV)		DESCRIZIONE DELLE PARTITE	Consistenza al 1° luglio 1944	VARIAZIONI AVVENUTE DURANTE L'ESERCIZIO 1944-45		Consistenza al 30 giugno 1945
del 1943-44	del 1944-45			in aumento	in diminuzione	
<i>Beni immobili</i>						
1-2	5-6	Ministero delle finanze e tesoro	211.419.904,62	66.430.649,32	41.825.763,39	236.024.787,55
1	1	Ministero dei lavori pubblici	543.736.291,39	136.471,81	—	543.872.763,20
Totale dei beni immobili . . .			755.156.193,01	66.567.121,13	41.825.763,39	779.897.550,75
				+ 24.741.357,74		
<i>Beni mobili</i>						
3-4	7-8	Ministero delle finanze e tesoro	9.738.563,48	—	—	9.738.563,48
Totale dei beni mobili . . .			9.738.563,48	—	—	9.738.563,48
<i>Canoni, censi e livelli affrancabili</i>						
5	9	Ministero delle finanze e tesoro	26.737.440,74	130.300,20	286.264,75	26.581.476,19
Totale canoni, censi e livelli affrancabili . .			26.737.440,74	130.300,20	286.264,75	26.581.476,19
				— 155.964,55		
<i>Crediti</i> (Veggasi allegato n. 1 pagg. da 110 a 148).						
6a9	10a14	Ministero delle finanze e tesoro	14.018.143.258,32	527.143.425,96	212.836.968,82	14.332.449.715,46
1-2	1-2	Id. degli affari esteri	741.291.908,83	26.076.968,83	254.059 —	767.114.818,66
1-2	1-2	Id. dell'Africa italiana	281.295.609,11	97.540 —	10.000.000 —	271.393.149,11
1-2	1-2	Id. della pubblica istruzione	934.105,61	11.888,44	957,21	945.036,81
1-2	1-2	Id. dell'interno	16.822.234.748,88	2.039,97	50.242,85	16.822.186.546 —
2-3	2-3	Id. dei lavori pubblici	1.056.278.974,77	90.937.097,23	1.037.844.166,68	109.371.905,32
1-2	1	Id. delle comunicazioni	61.074.440,43	12.500.000 —	—	73.574.440,43
1a3	1a3	Id. della guerra	194.239.250,28	119.862,17	403.356,51	193.955.755,94
1a3	1a3	Id. della marina	813.506.867,46	260.000.000 —	95.017.050,61	978.489.816,85
1	1	Id. dell'aeronautica	50.000.000 —	51.000.000 —	—	101.000.000 —
1	1	Id. dell'agricoltura e foreste	605.617.042,29	13.690.783,90	27.198.301,97	592.109.524,22
<i>Da riportarsi . . .</i>			34.644.616.205,98	981.579.606,50	1.983.605.103,65	34.242.590.708,83

Segue CONTO GENERALE B - ATTIVITÀ DISPONIBILI

Beni immobili, mobili, crediti e titoli di credito

Numero delle partite (Tabelle della Sezione IV)		DESCRIZIONE DELLE PARTITE	Consistenza al 1° luglio 1944	VARIAZIONI AVVENUTE DURANTE L'ESERCIZIO 1944-45		Consistenza al 30 giugno 1945
del 1943-44	del 1944-45			in aumento	in diminuzione	
		<i>Riporto . . .</i>	34.641.616.205,98	981.579.606,50	1.383.605.103,65	34.242.590.708,83
1	1	Ministero dell'industria, commercio e lavoro	27.000.000 —	3.999.700 —	—	30.999.700 —
1	1	Id. della cultura popolare	100.078.671,80	37.499.850 —	137.578.521,80	—
—	—	Id. degli scambi e le valute	—	—	—	—
		Totale dei crediti . . .	34.771.694.877,78	1.023.079.156,50	1.521.183.625,45	34.273.590.408,83
				— 498.104.468,95		
		<i>Beni provenienti da eredità vacanti</i>				
10	14	Ministero delle finanze e tesoro	115.181,55	—	—	115.181,55
		Totale beni provenienti da eredità vacanti.	115.181,55	—	—	115.181,55
		<i>Titolo di credito</i> (Veggasi allegato n. 2 pagg. da 149 a 157).				
11-12	15-16	Ministero delle finanze e tesoro	3.160.496.847,08	50.451.146,99	25.800 —	3.210.922.194,07
3	3	Id. degli affari esteri	4.725.955,71	1.348.400 —	16.351,95	6.058.003,76
4	4	Id. della marina	12.000.000 —	—	—	12.000.000 —
—	—	Id. dell'agricoltura e foreste	—	1.000.000 —	—	1.000.000 —
		Totale titoli di credito . . .	3.177.222.802,79	52.799.546,99	42.151,95	3.229.930.197,83
				+ 52.757.395,04		
		<i>Partite in corso di sistemazione corrispondenti a residui passivi da impiegare in aumento di attività o in diminuzione di passività</i> (Veggasi allegato n. 3 pagg. da 158 a 179).				
13	17	Ministero delle finanze e tesoro	2.521.860.665,78	5.297.152.764,64	5.249.075.533,52	2.569.937.896,90
—	—	Id. di grazia e giustizia	—	—	—	—
4	4	Id. degli affari esteri	230.458.114,59	116.465.994,34	346.311.150,93	612.958 —
3	3	Id. dell'Africa italiana	212.459.442 —	34.685.800 —	—	247.145.242 —
—	—	Id. della pubblica istruzione	—	—	—	—
		<i>Da riportarsi . . .</i>	2.964.778.222,37	5.448.304.558,98	5.5*5.386.684,45	2.817.696.096,90

RENDICONTO GENERALE
PER L'ESERCIZIO FINANZIARIO
1944-45

Segue CONTO GENERALE B - ATTIVITÀ DISPONIBILI

Beni immobili, mobili, crediti e titoli di credito

Numero delle partite (Tabelle della Sezione IV)		DESCRIZIONE DELLE PARTITE	Consistenza al 1° luglio 1944	VARIAZIONI AVVENUTE DURANTE L'ESERCIZIO 1944-45		Consistenza al 30 giugno 1945
del 1943-44	del 1944-45			in aumento	in diminuzione	
		<i>Riporto . . .</i>	2.964.778.222,37	5.448.304.558,98	5.595.386.684,45	2.817.696.096,90
3	3	Ministero dell'interno	25.457.994 —	5.000.000 —	—	30.457.994 —
4	4	Id. dei lavori pubblici	469.138.316 —	142.806.536,97	494.126.381,12	117.818.471,85
—	—	Id. delle comunicazioni	—	—	—	—
4	4	Id. della guerra	1.829.620,50	28.329.620,50	1.829.620,50	28.329.620,50
—	—	Id. della marina	3.000.000 —	3.000.000 —	3.000.000 —	3.000.000 —
—	—	Id. dell'aeronautica	—	—	—	—
2	2	Id. dell'agricoltura e foreste	516.502.550,20	46.738.053,12	512.873.943,02	50.366.660,30
—	—	Id. dell'industria, commercio e lavoro	—	—	—	—
2	2	Id. della cultura popolare	—	—	—	—
—	—	Id. degli scambi e le valute	—	—	—	—
		Totale delle partite in corso di sistemazione	3.980.706.703,07	5.674.178.769,57	6.607.216.629,09	3.047.668.843,55
				— 933.037.859,52		
		Totale complessivo del conto generale B . .	42.721.371.762,42	6.816.754.894,39	8.170.554.434,63	41.367.572.222,18
				— 1.353.799.540,24		

consistenza
al
giugno 1945

17.696.096,90

30.457,994 -

17.818.471,85

28.329.620,50

3.000.000 -

50.366.660,30

7.668.843,55

7.572.222,18

CONTO GENERALE C

ATTIVITÀ DISPONIBILI

Beni di natura industriale

RENDICONTO GENERALE
PER L'ESERCIZIO FINANZIARIO
1944-45

CONTO GENERALE C - ATTIVITÀ DISPONIBILI

Beni di natura industriale

Numero delle partite (Tabelle della Sezione IV)		DESCRIZIONE DELLE PARTITE	Consistenza al 1° luglio 1944	VARIAZIONI AVVENUTE DURANTE L'ESERCIZIO 1944-45		Consistenza al 30 giugno 1945
del 1943-44	del 1944-45			in aumento	in diminuzione	
<i>Ferrovie</i>						
5 a 7	5 a 7	Ministero dei lavori pubblici	24.688.809.602,77	61.548.880,95	187.819.174,28	24.562.539.309,44
2 a 6	2 a 6	Id. delle comunicazioni	4.804.940.963,53	172.501.866,50	—	4.977.442.830,03
Totale ferrovie . . .			29.493.750.566,30	234.050.747,45	187.819.174,28	29.530.982.139,47
				+ 46.231.573,17		
<i>Canali</i>						
14 a 16	18 a 20	Ministero delle finanze e tesoro	1.409.520.239,06	11.491,40	7.056,26	1.409.524.674,20
				+ 4.435,14		
<i>Materie di industrie</i>						
17 a 21	21 a 25	Ministero delle finanze e tesoro	13.191.089,04	1.124.672,93	1.072.453,83	13.243.308,14
1	1	Id. di grazia e giustizia	36.964.444,78	46.975.065,48	34.031.367,29	49.908.142,97
3-4	3-4	Id. della pubblica istruzione	5.782.188,67	1.545.322,84	1.102.419,82	6.225.091,69
2-3	2-3	Id. dell'industria, commercio e lavoro	—	—	—	—
Totale delle materie di industrie . . .			55.937.722,49	49.645.061,25	36.206.240,94	69.376.542,80
				+ 13.438.820,31		
Totale complessivo del conto generale C .			30.959.208.527,85	283.707.300,10	224.032.471,48	31.018.883.356,47
				+ 59.674.828,62		